

DeviceNet Safety

MANUALE DI CONFIGURAZIONE DEL SISTEMA

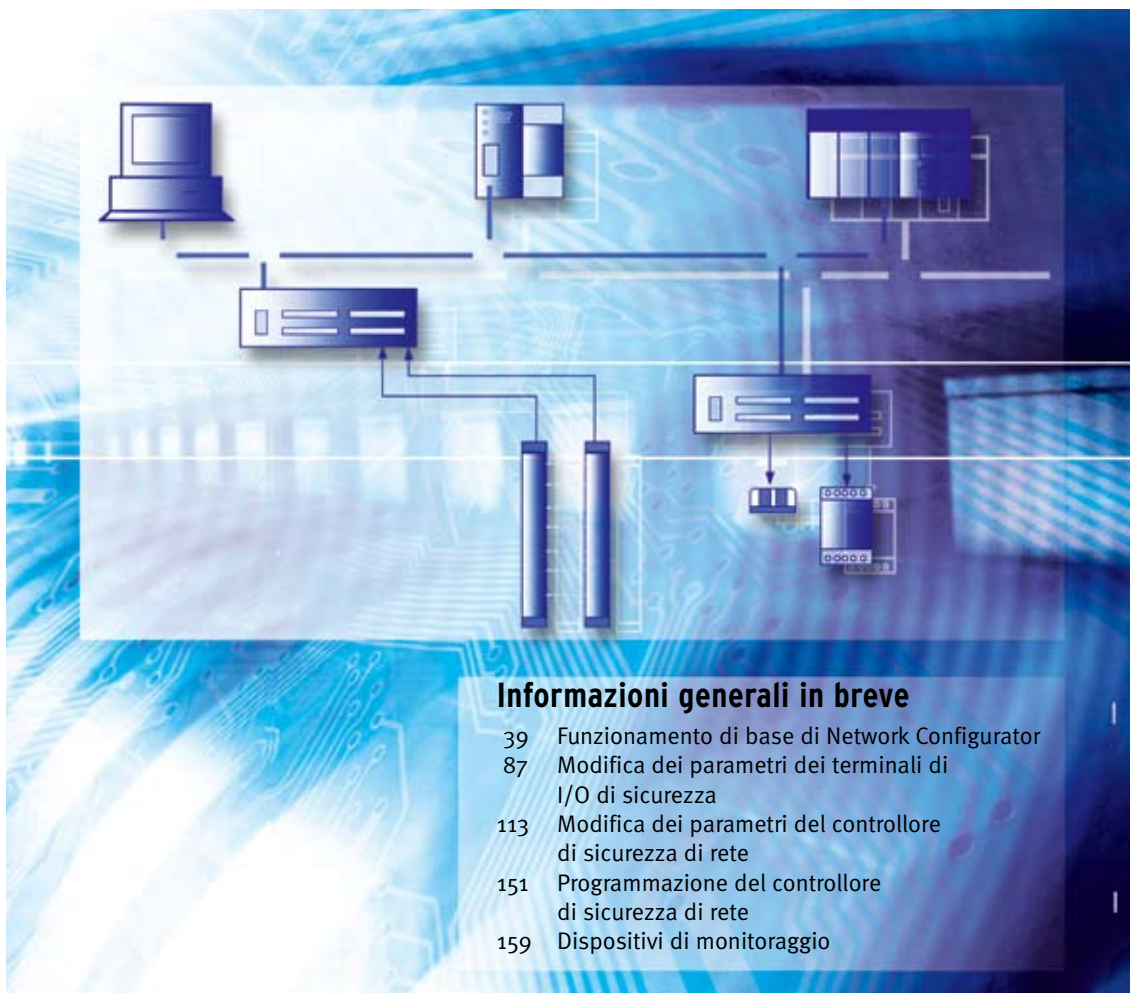

Informazioni generali in breve

- 39 Funzionamento di base di Network Configurator
- 87 Modifica dei parametri dei terminali di I/O di sicurezza
- 113 Modifica dei parametri del controllore di sicurezza di rete
- 151 Programmazione del controllore di sicurezza di rete
- 159 Dispositivi di monitoraggio

DeviceNet Safety

Manuale di configurazione del sistema

Modificato a giugno 2007

Avviso

I prodotti OMRON sono destinati all'uso in accordo con le procedure appropriate da parte di un operatore qualificato e solo per gli scopi descritti in questo manuale.

Nel presente manuale le precauzioni sono indicate e classificate in base alle convenzioni riportate di seguito. Attenersi sempre alle istruzioni fornite. La mancata osservanza di tali precauzioni potrebbe causare lesioni a persone o danni a proprietà.

 **AVVERTENZA** Indica una situazione di potenziale pericolo che, se non evitata, sarà causa di lesioni non gravi a persone o può essere causa di lesioni serie o mortali. Inoltre tale situazione potrebbe essere causa di gravi danni alle apparecchiature.



Indica divieti generici per i quali non è disponibile un simbolo specifico.



Indica azioni obbligatorie generiche per le quali non è disponibile un simbolo specifico.

Riferimenti ai prodotti OMRON

Tutti i prodotti OMRON in questo manuale vengono riportati con le lettere maiuscole. Per la parola "Modulo" viene utilizzata l'iniziale maiuscola quando si riferisce a un prodotto OMRON, indipendentemente dal fatto che faccia o meno parte del nome proprio del prodotto.

L'abbreviazione "PLC" indica un controllore programmabile.

Supporti visivi

Nella colonna sinistra del manuale sono riportate le seguenti intestazioni per facilitare l'individuazione dei diversi tipi di informazioni.

IMPORTANTE Indica informazioni importanti sulle operazioni da eseguire o non eseguire per garantire il corretto funzionamento del sistema e non comprometterne le prestazioni.

Nota Indica informazioni di particolare rilevanza per un efficiente e vantaggioso utilizzo del prodotto.

1,2,3... 1. Indica un tipo di elenco, ad esempio procedure, liste di controllo, ecc.

Marchi e copyright

DeviceNet e DeviceNet Safety sono marchi registrati dell'associazione ODVA (Open DeviceNet Vendor Association).

Gli altri nomi di prodotti e società riportati nel presente manuale sono marchi o marchi registrati delle rispettive aziende.

© OMRON, 2005

Tutti i diritti riservati. Nessuna parte della presente pubblicazione può essere riprodotta, memorizzata in un sistema, trasmessa in qualsivoglia formato o mezzo, meccanico, elettronico, tramite fotocopia, registrazione o altro, senza previo consenso scritto di OMRON.

Non viene assunta alcuna responsabilità palese in relazione all'uso delle informazioni contenute nel presente manuale. Inoltre, poiché OMRON è alla costante ricerca della migliore qualità per i propri prodotti, le informazioni contenute nel presente manuale sono soggette a modifiche senza preavviso. Il presente manuale è stato redatto con la massima attenzione e tuttavia OMRON non si assume alcuna responsabilità in relazione ad eventuali errori od omissioni, né in relazione ad eventuali danni derivanti dalle informazioni in esso contenute.

SOMMARIO

MODALITÀ D'USO	xv
1 Destinatari del manuale	xvi
2 Precauzioni generali.	xvi
3 Precauzioni per la sicurezza.	xviii
4 Modalità d'uso per garantire la sicurezza	xix
CAPITOLO 1	
Panoramica	1
1-1 Panoramica su DeviceNet Safety.....	2
1-2 Panoramica sul controllore di sicurezza di rete.....	3
1-3 Panoramica sui terminali di I/O di sicurezza.....	6
1-4 Panoramica su Network Configurator	9
1-5 Procedura di base per l'avvio del sistema	11
CAPITOLO 2	
Realizzazione di una rete di sicurezza	15
2-1 Applicazioni.....	16
2-2 Allocazione della larghezza di banda della rete e calcolo dell'EPI ottimale	23
2-3 Calcolo e verifica del tempo di risposta massimo	32
CAPITOLO 3	
Funzionamento di base di Network Configurator	39
3-1 Avvio e finestra principale di Network Configurator	41
3-2 Elenco dei menu	44
3-3 Connessione alla rete	53
3-4 Creazione di una rete virtuale	59
3-5 Salvataggio e lettura dei file di configurazione di rete	66
3-6 Protezione dei dispositivi tramite password	69
3-7 Parametri e proprietà dei dispositivi	71
3-8 Verifica dei parametri	78
3-9 Blocco della configurazione	82
3-10 Reset e modifica dello stato di un dispositivo	84
CAPITOLO 4	
Modifica dei parametri dei terminali di I/O di sicurezza	87
4-1 Modifica dei parametri	88
4-2 Modifica dei parametri per i terminali logici (DST1-XD0808SL-1)	100

SOMMARIO

CAPITOLO 5

Modifica dei parametri del controllore

di sicurezza di rete 113

5-1	Impostazioni delle connessioni di sicurezza	114
5-2	Impostazioni come slave di sicurezza	124
5-3	Impostazioni come slave standard.....	131
5-4	Impostazioni degli I/O locali	134
5-5	Impostazione delle modalità di funzionamento e verifica del tempo di ciclo	143
5-6	Impostazioni della modalità di estensione.....	147
5-7	Impostazione delle informazioni di manutenzione	149
5-8	Visualizzazione delle informazioni sulla memoria	150

CAPITOLO 6

Programmazione del controllore di sicurezza di rete 151

6-1	Avvio e chiusura dell'editor della logica	152
6-2	Comandi dei menu.....	154
6-3	Programmazione	157

CAPITOLO 7

Monitoraggio..... 195

7-1	Funzioni di monitoraggio	196
7-2	Funzioni di manutenzione dei terminali di I/O di sicurezza della serie DST1	204
7-3	Funzioni di manutenzione (versione di unità 1.0 o successiva).....	222
7-4	Visualizzazione dello stato dei dispositivi di sicurezza.....	228

CAPITOLO 8

Diagnostica 231

8-1	Tabelle dello stato di collegamento	232
8-2	Errori durante il download.....	236
8-3	Errori durante il reset.....	239
8-4	Errori durante il cambiamento della modalità.....	240
8-5	Errori riscontrabili durante l'uso della funzione di verifica del collegamento.....	241

Appendices 243

Glossario 281

Indice 283

Storico delle revisioni 287

Informazioni sul presente manuale:

In questo manuale viene descritta la configurazione del sistema DeviceNet Safety.

Leggere attentamente il presente manuale e accertarsi di comprendere le informazioni fornite prima di procedere alla configurazione del sistema DeviceNet Safety. Accertarsi di leggere attentamente le precauzioni fornite nella seguente sezione.

Nei seguenti manuali vengono fornite informazioni su DeviceNet e DeviceNet Safety.

Manuale di configurazione del sistema DeviceNet Safety (il presente manuale) (Z905)

In questo manuale viene descritto come configurare il sistema DeviceNet Safety mediante Network Configurator.

DeviceNet Safety Network Controller Operation Manual (Z906)

In questo manuale vengono descritte le caratteristiche, le funzioni e l'utilizzo dei controllori serie NE1A.

DeviceNet Safety I/O Terminal Operation Manual (Z904)

In questo manuale vengono descritte le caratteristiche, le funzioni e l'utilizzo dei terminali della serie DST1.

DeviceNet Operation Manual (W267)

In questo manuale viene descritto come creare e collegare una rete DeviceNet. Vengono fornite informazioni dettagliate sull'installazione e sulle caratteristiche di cavi, connettori e altri accessori utilizzati nella rete e sull'alimentazione delle comunicazioni. È consigliabile procurarsi questo manuale e leggerlo attentamente prima di utilizzare un sistema DeviceNet.

DeviceNet Safety Logic Simulator Operation Manual (Z910)

In questo manuale vengono descritte le funzioni e le procedure operative del simulatore logico di NE1A.



AVVERTENZA

La mancata lettura o comprensione delle informazioni fornite in questo manuale può fare insorgere condizioni di rischio e conseguenti lesioni personali, anche mortali, danneggiamento o funzionamento non corretto del prodotto. Leggere ogni sezione per intero e accertarsi di avere compreso le informazioni in essa contenute e quelle correlate prima di eseguire una delle procedure o operazioni descritte.

Lettura e assimilazione delle informazioni fornite nel presente manuale

Prima di utilizzare il prodotto, leggere attentamente le informazioni contenute nel presente manuale. Per eventuali domande o dubbi, rivolgersi al rappresentante OMRON di zona.

Garanzie e limitazioni di responsabilità

GARANZIA

Leggere Attentamente e Comprendere OMRON garantisce i propri prodotti da difetti di materiali e/o vizi di costruzione per un periodo di un anno (o per altro periodo se specificato) dalla data di consegna. L'onere della prova del difetto è a carico dell'acquirente. La garanzia si limita alla riparazione del prodotto o, a giudizio insindacabile di OMRON, alla sua sostituzione.

OMRON NON RICONOSCE ALTRA GARANZIA, ESPLICITA O IMPLICITA, COMPRESA IN VIA ESEMPLIFICATIVA QUELLE DI NON-VIOLAZIONE, DI COMMERCIALIZZABILITÀ E DI IDONEITÀ A FINI PARTICOLARI. L'ACQUIRENTE O L'UTILIZZATORE RICONOSCE LA PROPRIA ESCLUSIVA RESPONSABILITÀ NELL'AVVERE DETERMINATO L'IDONEITÀ DEL PRODOTTO A SODDISFARE I REQUISITI IMPLICITI NELL'USO PREVISTO DELLO STESSO. L'ACQUIRENTE O L'UTENTE RICONOSCE LA PROPRIA ESCLUSIVA RESPONSABILITÀ NELL'AVVERE DETERMINATO L'IDONEITÀ DEL PRODOTTO A SODDISFARE I REQUISITI IMPLICITI NELL'USO PREVISTO DELLO STESSO. OMRON NON RICONOSCE ALTRA GARANZIA, ESPRESSA O IMPLICITA.

LIMITAZIONI DI RESPONSABILITÀ

OMRON NON SARÀ RESPONSABILE DEI DANNI, DELLE PERDITE DI PROFITTO O DELLE PERDITE COMMERCIALI SPECIALI, INDIRETTE O EMERGENTI IN QUALUNQUE MODO RICONDUCIBILI AI PRODOTTI, ANCHE QUANDO LE RICHIESTE DI INDENNIZZO POGGINO SU CONTRATTO, GARANZIA, NEGLIGENZA O RESPONSABILITÀ INCONDIZIONATA.

In nessun caso la responsabilità di OMRON potrà superare il prezzo del singolo prodotto in merito al quale sia stata definita la responsabilità.

IN NESSUN CASO OMRON SARÀ RESPONSABILE PER GARANZIA, RIPARAZIONE O ALTRA RICHIESTA DI INDENNIZZO RELATIVA AI PRODOTTI SE L'ANALISI, CONDOTTA DA OMRON, NON CONFERMERÀ CHE I PRODOTTI SONO STATI CORRETTAMENTE UTILIZZATI, IMMAGAZZINATI, INSTALLATI E SOTTOPOSTI A MANUTENZIONE, E CHE NON SONO STATI OGGETTO DI CONTAMINAZIONI, ABUSI, USI IMPROPRI, MODIFICHE O RIPARAZIONI DA PARTE DI CENTRI NON AUTORIZZATI DA OMRON.

Considerazioni sull'applicazione

IDONEITÀ ALL'USO PREVISTO

OMRON non sarà responsabile della conformità a normative, regolamenti e leggi applicabili a combinazioni di prodotti nell'applicazione del cliente o nell'impiego dei prodotti stessi.

Su richiesta OMRON fornirà documenti di certificazione di terze parti che identificano le caratteristiche tecniche e le limitazioni di utilizzo dei prodotti. Queste informazioni di per sé non sono sufficienti per una completa determinazione dell'idoneità dei prodotti in combinazione con il prodotto finale, la macchina, il sistema o altra applicazione o utilizzo.

Di seguito riportiamo alcuni esempi di applicazioni per le quali occorre avere particolare attenzione. Questi esempi non devono essere intesi come una lista esaustiva di tutti i possibili utilizzi dei prodotti né implicano che gli utilizzi indicati sono idonei per i prodotti.

- Utilizzo in ambienti esterni, impieghi che implicano una potenziale contaminazione chimica o interferenze elettriche o condizioni o utilizzi non descritti in questo manuale.
- Sistemi di controllo di energia nucleare, sistemi di combustione, sistemi ferroviari, sistemi per aviazione, apparecchiature medicali, macchine da intrattenimento, veicoli, apparecchiature di sicurezza e installazioni soggette a normative statali o industriali separate.
- Sistemi, macchine e apparecchiature pericolosi per l'incolumità di persone o l'integrità di proprietà.

Invitiamo a conoscere e osservare tutte le proibizioni applicabili ai prodotti.

NON UTILIZZARE MAI I PRODOTTI IN APPLICAZIONI CHE IMPLICHINO GRAVI RISCHI PER L'INCOLUMITÀ DELLE PERSONE O DI DANNI ALLA PROPRIETÀ SENZA PRIMA AVERE APPURATO CHE L'INTERO SISTEMA SIA STATO PROGETTATO TENENDO IN CONSIDERAZIONE TALI RISCHI E CHE I PRODOTTI OMRON SIANO STATI VALUTATI, INSTALLATI E PROVATI CORRETTAMENTE IN VISTA DELL'USO AL QUALE SONO DESTINATI NELL'AMBITO DELL'APPARECCHIATURA O DEL SISTEMA.

PRODOTTI PROGRAMMABILI

OMRON non sarà responsabile per la programmazione eseguita dall'utente di un prodotto programmabile, o per qualsiasi conseguenza da essa derivante.

Dichiarazione di non responsabilità

MODIFICHE ALLE CARATTERISTICHE

Le caratteristiche e gli accessori del prodotto possono essere soggetti a modifiche a scopo di perfezionamento o per altri motivi.

E' consuetudine di OMRON cambiare la sigla del modello quando vengono modificate le caratteristiche, i valori nominali o vengono effettuate modifiche costruttive significative. Tuttavia è possibile che alcune caratteristiche possano essere cambiate senza preavviso. In caso di dubbi, è possibile richiedere l'assegnazione di numeri di modello speciali per correggere o identificare caratteristiche chiave per le proprie applicazioni. Per confermare le caratteristiche effettive del prodotto acquistato, rivolgersi all'ufficio OMRON di competenza.

DIMENSIONI E PESI

Pesi e misure sono nominali e non devono essere utilizzati in progettazione o produzione, anche quando sono indicati i valori di tolleranza.

DATI SULLE PRESTAZIONI

I dati sulle prestazioni forniti in questo catalogo non costituiscono una garanzia, bensì solo una guida alla scelta delle soluzioni più adeguate alle esigenze dell'utente. Essendo il risultato delle condizioni di collaudo di OMRON, tali dati devono essere messi in relazione agli effettivi requisiti di applicazione. Le prestazioni effettive sono soggette alla Garanzia e Limitazione di Responsabilità di OMRON.

ERRORI E OMISSIONI

Le informazioni contenute nel presente manuale sono state attentamente controllate e giudicate accurate. Tuttavia, Omron non si assume alcuna responsabilità per omissioni, errori tipografici o errori di ortografia.

MODALITÀ D'USO

1	Destinatari del manuale.....	xvi
2	Precauzioni generali.....	xvi
3	Precauzioni per la sicurezza.....	xviii
4	Modalità d'uso per garantire la sicurezza.....	xix

1 Destinatari del manuale

Il presente manuale si rivolge al seguente personale, che deve possedere conoscenze in materia di sistemi elettrici.

- Responsabili dell'introduzione di sistemi di automazione industriale negli impianti di produzione.
- Responsabili della progettazione di sistemi di automazione industriale e di sicurezza.
- Responsabili della gestione di impianti di automazione industriale.
- Personale con qualifiche, autorità e responsabilità di garanzia della sicurezza nelle seguenti fasi di produzione: progettazione meccanica, installazione, funzionamento, manutenzione e smaltimento.

2 Precauzioni generali

L'utente deve utilizzare il prodotto in base alle specifiche riportate nei manuali dell'operatore.

Prima di utilizzare il prodotto in condizioni non descritte nel manuale o di applicarlo a sistemi di controllo nucleare, sistemi ferroviari, sistemi per aviazione, veicoli, sistemi di combustione, apparecchiature medicali, macchine da Luna Park, apparecchiature di sicurezza e qualunque altro sistema, macchina o apparecchiatura, il cui errato utilizzo potrebbe avere un serio impatto sull'incolumità di persone o sulla salvaguardia di proprietà, rivolgersi al proprio rappresentante OMRON.

Accertarsi che i valori nominali e le specifiche del prodotto siano sufficienti per i sistemi, le macchine e i macchinari che verranno utilizzati e dotare sempre tali sistemi, macchine e macchinari di doppi meccanismi di sicurezza.

Il presente manuale fornisce informazioni sulla programmazione e sul funzionamento del Modulo. Si raccomanda di leggere il manuale prima di utilizzare il Modulo e tenerlo sempre a portata di mano come riferimento durante l'utilizzo.

 **AVVERTENZA** Il presente è *il manuale di configurazione* per sistemi DeviceNet Safety. Attenersi alle seguenti indicazioni durante la realizzazione del sistema per garantire che i componenti relativi alla sicurezza siano configurati in modo da consentire il funzionamento corretto delle funzioni del sistema.

• Valutazione dei rischi

Uno dei prerequisiti per il corretto utilizzo dei dispositivi di sicurezza descritti nel presente manuale è il rispetto delle loro condizioni di installazione, funzioni e prestazioni meccaniche. Quando si sceglie di utilizzare un dispositivo di sicurezza, durante la fase di sviluppo di macchinari o di impianti, è necessario portare a termine una valutazione dei rischi allo scopo di identificare potenziali fattori di rischio in macchinari e nell'impianto all'interno delle quali il dispositivo di sicurezza viene impiegato. È necessario determinare i dispositivi di sicurezza adatti in base a un sistema di valutazione dei rischi appropriato. L'inadeguatezza del sistema di valutazione dei rischi potrebbe portare alla scelta di dispositivi di sicurezza non adatti.

- Standard internazionali tipici: ISO 14121, Sicurezza del macchinario – Principi per la valutazione del rischio

• Misure di sicurezza

Se si utilizzano dei dispositivi di sicurezza per realizzare sistemi che contengono componenti relativi alla sicurezza per macchinari o impianti, il sistema deve essere progettato in conformità agli standard internazionali, ad esempio quelli elencati di seguito, e/o agli standard del settore.

- Standard internazionali tipici: ISO/DIS 12100, Sicurezza del macchinario – Concetti di base e principi generali per la progettazione IEC 61508, Standard di sicurezza per sistemi di sicurezza strumentati (sicurezza funzionale di sistemi elettrici/elettronici/elettronici programmabili collegati alla sicurezza)

• Ruolo del dispositivo di sicurezza

I dispositivi di sicurezza vengono forniti con funzioni e meccanismi di sicurezza conformi agli standard applicabili, ma per garantire il corretto funzionamento di tali funzioni e meccanismi all'interno di sistemi contenenti componenti relativi alla sicurezza, è necessaria una progettazione appropriata. È necessario quindi realizzare sistemi che consentano la corretta esecuzione di queste funzioni e meccanismi, in base a una conoscenza approfondita del loro funzionamento.

- Standard internazionali tipici: ISO 14119, Sicurezza del macchinario – Dispositivi di interblocco associati ai ripari – Principi di progettazione e selezione

• Installazione del dispositivo di sicurezza

La realizzazione e installazione di sistemi che contengono componenti relativi alla sicurezza per macchinari o impianti devono essere eseguite da tecnici specializzati con una formazione appropriata.

- Standard internazionali tipici: ISO/DIS 12100, Sicurezza del macchinario – Concetti di base e principi generali per la progettazione IEC 61508, Standard di sicurezza per sistemi di sicurezza strumentati (sicurezza funzionale di sistemi elettrici/elettronici/elettronici programmabili collegati alla sicurezza)

• Conformità a leggi e normative

I dispositivi di sicurezza sono conformi agli standard e alle normative applicabili, ma è necessario accertarsi che vengano utilizzati in conformità agli standard e alle normative locali appropriate per i macchinari e gli impianti all'interno dei quali vengono impiegati.

- Standard internazionali tipici: IEC 60204, Sicurezza del macchinario – Equipaggiamento elettrico delle macchine

• Osservazione delle modalità d'utilizzo





Quando i dispositivi di sicurezza vengono messi in opera, rispettare le caratteristiche e le precauzioni riportate nel presente manuale e nei manuali dell'operatore forniti insieme ai prodotti. Un utilizzo dei prodotti in condizioni diverse da quelle descritte potrebbe essere causa di operazioni impreviste in macchinari o impianti e di danni derivanti da tali malfunzionamenti a causa della insufficiente operatività delle funzioni dei componenti relativi alla sicurezza.

• Spostamento o trasferimento di dispositivi o macchinari

Se si spostano o trasferiscono dispositivi o macchinari, accertarsi di includere il presente manuale per garantire che il destinatario possa utilizzare il sistema in maniera corretta.

- Standard internazionali tipici: ISO/DIS 12100 ISO, Sicurezza del macchinario – Concetti fondamentali, principi generali di progettazione IEC 61508, Safety Standard for Safety Instrumented Systems (Functional Safety of Electrical/Electronic/Programmable Electronic Safety-related Systems)

3 Precauzioni per la sicurezza

 ATTENZIONE	
Le funzioni di sicurezza possono risultare compromesse e possono verificarsi seri infortuni. Non utilizzare le uscite di test dei prodotti come uscite di sicurezza.	
Le funzioni di sicurezza possono risultare compromesse e possono verificarsi seri infortuni. Non utilizzare i dati degli I/O standard DeviceNet o dei messaggi espliciti come segnali di sicurezza.	
Le funzioni di sicurezza possono risultare compromesse e possono verificarsi seri infortuni. Non utilizzare le spie dei prodotti per operazioni di sicurezza.	
Il guasto delle uscite di test o di sicurezza può provocare gravi lesioni. Non collegare alle uscite di test o di sicurezza carichi che superino i valori nominali.	
Le funzioni di sicurezza possono risultare compromesse e possono verificarsi seri infortuni. Cablare le linee di uscita e la linea a 24 Vc.c. in modo che non si tocchino per impedire l'attivazione del carico causata da un cortocircuito con la linea a 24 Vc.c.	
Le funzioni di sicurezza possono risultare compromesse e possono verificarsi seri infortuni. Mettere a terra il lato a 0 V dell'alimentazione esterna per impedire l'attivazione di un'uscita causata da un guasto di messa a terra di un'uscita di sicurezza o di test.	
<p>Nel caso del modello DST1-MRD08SL-1, i trasformatori di isolamento, quali TR1, utilizzati per isolare tra di loro le categorie di sovratensione III e II devono essere conformi a IEC 60742 e l'isolamento tra l'ingresso primario e l'uscita secondaria deve soddisfare almeno gli standard di isolamento di base della categoria di sovratensione III. Un lato dell'uscita secondaria del trasformatore di isolamento deve essere messo a terra per evitare scosse elettriche nel caso in cui si verifichi un cortocircuito sulla messa a terra o sull'intelaiatura del trasformatore di isolamento. Per proteggere il trasformatore di isolamento e prevenire scosse elettriche in caso di cortocircuito sull'intelaiatura, inserire i fusibili in base alle caratteristiche del trasformatore, ad esempio ai punti F1, F2 e F3.</p> <p style="text-align: center;">400 Vc.a./230 Vc.a. DST1-MRD08SL-1</p>  <p style="text-align: center;">Da F1 a F8: fusibili MA e MB: Interruttori elettromagnetici TR1: Trasformatore di isolamento</p> <p style="text-align: center;">Categoria di sovratensione</p>	

 ATTENZIONE	
Le funzioni di sicurezza possono risultare compromesse e possono verificarsi seri infortuni. Per il terminale DST1-MRD08SL-1, inserire un fusibile da 3,15 A o inferiore per ciascun terminale di uscita per proteggere i contatti dell'uscita di sicurezza dalla saldatura. Per garantire l'affidabilità delle caratteristiche del carico collegato, contattare il produttore dei fusibili per assicurarsi che i fusibili scelti siano quelli corretti.	
Le funzioni di sicurezza possono essere compromesse e possono verificarsi seri infortuni. Prima di collegare un dispositivo alla rete, cancellare i dati di configurazione precedenti.	
Le funzioni di sicurezza possono risultare compromesse e possono verificarsi seri infortuni. Prima di collegare un dispositivo alla rete, impostare l'indirizzo di nodo e la velocità di trasmissione appropriati.	
Le funzioni di sicurezza possono risultare compromesse e possono verificarsi seri infortuni. Prima di azionare il sistema, eseguire la verifica per confermare che i dati di configurazione di tutti i dispositivi siano corretti e che funzionino adeguatamente.	
Le funzioni di sicurezza possono essere compromesse e possono verificarsi seri infortuni. Quando si sostituisce un dispositivo, verificare che il nuovo dispositivo sia adeguatamente configurato e funzioni correttamente.	
La perdita delle funzioni di sicurezza necessarie può provocare gravi lesioni. Utilizzare dispositivi o componenti appropriati in base ai requisiti riportati nella seguente tabella.	

Dispositivo di controllo	Requisiti
Interruttore di arresto di emergenza	Utilizzare dispositivi approvati con un meccanismo di apertura positiva conformi alle specifiche IEC/EN 60947-5-1.
Interruttore o finecorsa per porte con interblocco	Utilizzare dispositivi approvati con un meccanismo di apertura positiva conformi alle specifiche IEC/EN 60947-5-1 e in grado di commutare microcarichi di 4 mA a 24 Vc.c.
Barriera di sicurezza	Utilizzare dispositivi approvati conformi alle norme, ai regolamenti e alle normative pertinenti in vigore nel paese di utilizzo del prodotto.
Relè con contatti a guida forzata	Utilizzare dispositivi approvati con contatti a guida forzata conformi alle specifiche EN 50205. Ai fini del feedback utilizzare dispositivi dotati di contatti in grado di commutare microcarichi di 4 mA a 24 Vc.c.
Contattore	Utilizzare contattori con meccanismo di guida forzata conformi e monitorare il contatto NC ausiliario per rilevare eventuali guasti. Ai fini del feedback utilizzare dispositivi dotati di contatti in grado di commutare microcarichi di 4 mA a 24 Vc.c.
Altri dispositivi	Valutare se i dispositivi utilizzati soddisfano adeguatamente i requisiti della categoria di sicurezza.

4 Modalità d'uso per garantire la sicurezza

■ Precauzioni

Non lasciar cadere i prodotti o sottoporli a vibrazioni o urti eccessivi, in quanto potrebbero verificarsi questi malfunzionamenti.

■ Installazione e stoccaggio

Non installare o conservare i prodotti nei seguenti luoghi:

- Luoghi esposti alla luce solare diretta.
- Luoghi soggetti a valori di temperatura o umidità al di fuori dei limiti specificati nelle caratteristiche.
- Luoghi soggetti a formazione di condensa a causa di considerevoli escursioni termiche.

- Luoghi esposti a gas corrosivi o infiammabili.
- Luoghi esposti a polvere (in particolare polvere metallica) o agenti salini.
- Luoghi esposti ad acqua, oli o agenti chimici.
- Luoghi soggetti a urti o vibrazioni al di fuori dei limiti specificati nelle caratteristiche.

Prendere misure adeguate e sufficienti quando si installano sistemi nei luoghi di seguito riportati. Misure inadeguate o insufficienti potrebbero provocare un malfunzionamento.

- Luoghi soggetti a elettricità statica o altre forme di disturbi.
- Luoghi soggetti a forti campi elettromagnetici.
- Luoghi potenzialmente esposti a radioattività.
- Luoghi in prossimità di fonti di alimentazione.

■ Montaggio

Prima di procedere all'installazione e al montaggio, leggere i suggerimenti forniti nel manuale dell'operatore di ciascun prodotto.

■ Cablaggio

- Utilizzare cavi riportati nella seguente tabella per collegare i dispositivi di I/O esterni ai prodotti.

Filo rigido	0,2 ... 2,5 mm ² (AWG 24 ... AWG 12)
Filo semirigido (flessibile)	0,34 ... 1,5 mm ² (AWG 22 ... AWG 16) I fili semirigidi devono essere preparati collegando i puntali con collari isolanti in plastica (compatibili con lo standard DIN 46228-4) prima di eseguire la connessione.

- Prima di effettuare il cablaggio, disattivare l'alimentazione, altrimenti i dispositivi esterni collegati ai prodotti potrebbero attivarsi in modo imprevisto.
- Applicare correttamente le tensioni specificate agli ingressi dei prodotti. L'applicazione di una tensione c.a. o c.c. non adeguata potrebbe compromettere le funzioni di sicurezza, danneggiare i prodotti o causare un incendio.
- Non cablare fili per i segnali degli I/O e delle comunicazioni vicino a linee ad alta tensione o di potenza.
- Prestare attenzione alle dita quando si collegano i connettori alle prese sui prodotti.
- Serrare il connettore DeviceNet applicando una coppia di serraggio appropriata (da 0,25 a 0,3 N m).
- Un cablaggio errato potrebbe compromettere le funzioni di sicurezza. Eseguire il cablaggio correttamente e verificare il funzionamento prima di utilizzare i prodotti.
- Una volta completato il cablaggio, rimuovere l'etichetta di protezione dalla polvere per garantire un'appropriata dissipazione del calore.

■ Scelta dell'alimentatore

Utilizzare un alimentatore c.c. che soddisfi i seguenti requisiti:

- I circuiti secondari dell'alimentatore c.c. devono essere isolati dal circuito primario mediante isolamento doppio o rinforzato.
- L'alimentatore c.c. deve soddisfare i requisiti previsti per i circuiti di classe 2 o i circuiti a corrente/tensione limitata, come definito dallo standard UL 508.
- Il tempo di ritenzione dell'uscita deve essere di almeno 20 ms.

■ **Ispezione e manutenzione periodiche**

- Disattivare l'alimentazione prima di sostituire i prodotti, altrimenti i dispositivi esterni collegati ai prodotti potrebbero attivarsi in modo imprevisto.
- Non disassemblare, riparare o modificare i prodotti, in quanto ciò potrebbe compromettere le funzioni di sicurezza.

■ **Smaltimento**

- Se si smontano i prodotti per smaltirli, fare attenzione a non provocarsi lesioni.

Aggiornamento della versione di Network Configurator

Aggiornare dalla versione 1.6 alla versione 2.0

Network Configurator WS02-CFSC1-E è stato aggiornato dalla versione 1.6 alla 2.0. Nella tabella seguente sono riportati i dettagli dell'aggiornamento.

Voce	Ver. 1.6	Ver. 2.0
Funzioni di configurazione di rete		
Supporto per più reti - Aggiunta ed eliminazione della vista rete - Commutazione delle visualizzazioni della vista rete - Copia delle configurazioni di rete - Visualizzazione dei rapporti di connessione	Non disponibile	Disponibile (è possibile stabilire più sistemi DeviceNet in un progetto)
Funzioni per NE1A-EDR01 (router IP-DeviceNet/EtherNet)	Non disponibile	Disponibile
Procedura guidata parametri di I/O	Non disponibile	Disponibile
Verifica delle configurazioni durante lo scaricamento dalla rete	Non disponibile	Disponibile
Modifica delle modalità di più dispositivi in batch	Non disponibile	Disponibile
Verifica di più dispositivi in batch	Non disponibile	Disponibile
Registrazione in batch nel master di sicurezza	Non disponibile	Disponibile
Commutazione della visualizzazione dei parametri standard e di espansione nella finestra di impostazione del dispositivo EDS (serie DST1)	Non disponibile	Disponibile
Sostituzione dei collegamenti	Non disponibile	Disponibile
Sostituzione dei commenti degli I/O in batch	Non disponibile	Disponibile
Visualizzazione della configurazione di connessione dei dispositivi	Non disponibile	Disponibile
Funzioni di programmazione		
Aggiornamento automatico dei blocchi funzione definiti dall'utente	Non disponibile	Disponibile
Impostazione dei parametri utilizzati nei blocchi funzione definiti dall'utente	Non disponibile	Disponibile
Visualizzazione delle posizioni in cui non è consentito effettuare sostituzioni (ad esempio, per i blocchi funzione)	Non disponibile	Disponibile
Spostamento e salvataggio delle posizioni dei collegamenti di linea	Non disponibile	Disponibile
Procedura migliorata per la modifica dei numeri di I/O dei blocchi funzione	I numeri di I/O possono essere eliminati se il collegamento viene eseguito all'ingresso o all'uscita nella parte inferiore del blocco funzione.	Eliminazione consentita
Intervallo esteso per l'esecuzione delle funzioni di copia e incolla.	È possibile eseguire le funzioni di copia e incolla solo nello stesso programma.	Le funzioni di copia e incolla possono essere eseguite tra programmi differenti.

Versioni di unità dei controllori serie NE1A

Verifica della versione di unità

È stata introdotta una “versione di unità” per gestire i controllori di sicurezza di rete serie NE1A in base alle diverse funzionalità presenti negli aggiornamenti dell'unità, anche se i codici dei modelli sono gli stessi.

È possibile verificare la versione di unità sul prodotto stesso oppure utilizzando Network Configurator.

Nota Network Configurator mantiene un numero di revisione per gestire le funzioni dei dispositivi per DeviceNet e EtherNet/IP. Fare riferimento a “Verifica della versione di unità con Network Configurator” a pagina xxiv per la relazione tra le versioni di unità e le revisioni dei controllori della serie NE1A.

Verifica della versione di unità sull'etichetta del prodotto

La versione di unità (ver. □.□) viene riportata accanto al numero di lotto sulla targhetta dei prodotti come indicato di seguito.

- Le versioni di unità dei controllori NE1A-SCPU01 e NE1A-SCPU02 partono dalla versione 1.0.
- I controllori la cui versione di unità non è riportata sull'etichetta vengono definiti controllori precedenti alla versione 1.0.

Targhetta prodotto

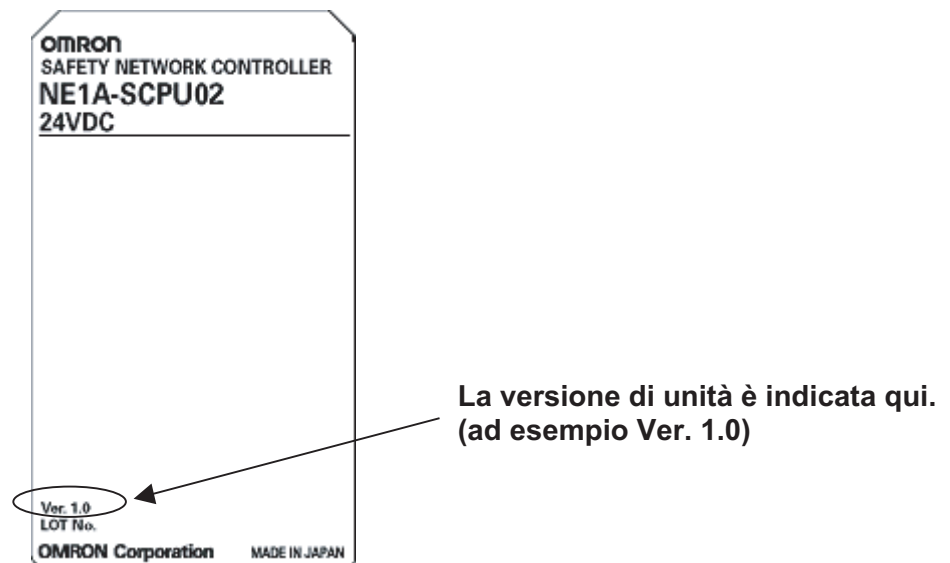

Verifica della versione di unità con Network Configurator

È possibile utilizzare la seguente procedura per verificare la versione di unità tramite Network Configurator versione 1.6 o successiva.

1. Selezionare **Network – Upload** per caricare le informazioni sulla configurazione.

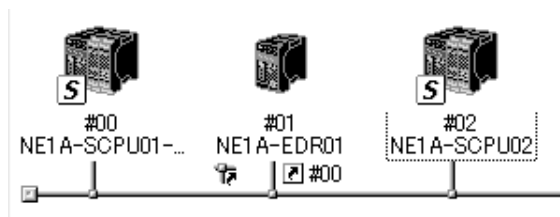

2. Fare clic con il pulsante destro del mouse sull'icona del controllore per visualizzare il menu a comparsa mostrato di seguito. Selezionare **Property** dal menu.

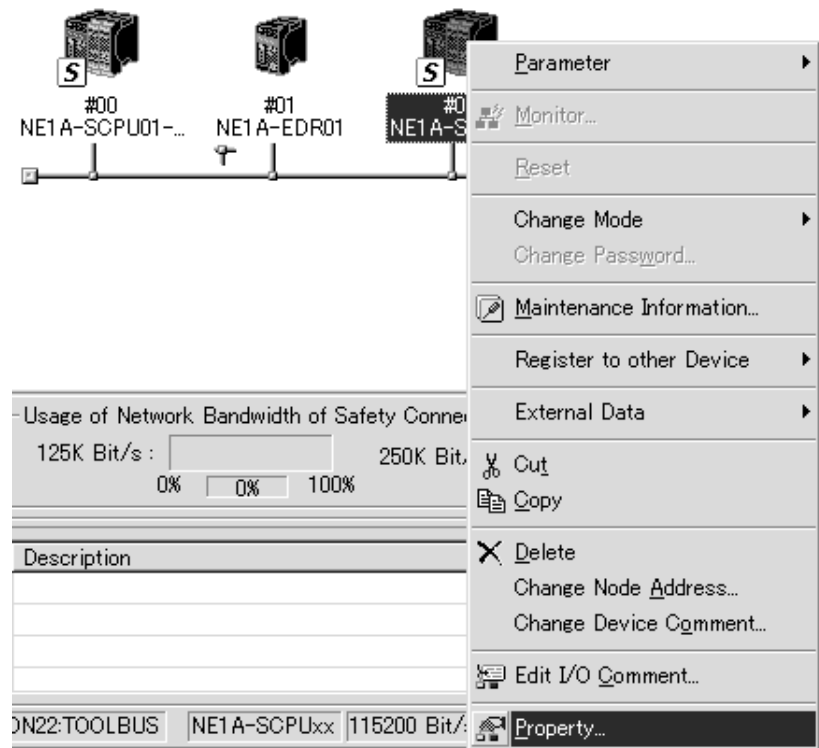

Verrà visualizzata la finestra Property del controllore.



Il codice modello (nome dispositivo) e la revisione del controllore vengono visualizzati nella finestra Property. I controllori serie NE1A supportati dalla versione 2.0□ sono elencati nella seguente tabella.

Modello	Nome dispositivo	Codice di revisione	Versione di unità
NE1A-SPU01	NE1A-CPU01	1.01	Pre-Ver. 1.0
NE1A-SCPU01-V1	NE1A-SCPU01-V1	1.01	1.0
NE1A-SCPU01-V1	NE1A-SCPU01-V1	2.01	2.0
NE1A-SCPU02	NE1A-SCPU02	1.01	1.0
NE1A-SCPU02	NE1A-SCPU02	2.01	2.0

Verifica della versione di unità sull'etichetta del prodotto

Le seguenti etichette delle versioni di unità vengono distribuite con il controllore.



Tali etichette possono essere apposte sul lato anteriore dei controllori per differenziare controllori con versioni di unità diverse dal lato anteriore del controllore.

Versioni di unità e funzioni supportate

Modello	NE1A-SCPU01-V1		NE1A-SCPU02
	Versione di unità	Pre-Ver. 1.0	Ver. 1.0/Ver. 2.0
Funzione			Ver. 1.0/Ver. 2.0
Operazioni logiche			
Dimensione del programma (numero totale dei blocchi funzione)	128	254	254
Blocchi funzione aggiunti <ul style="list-style-type: none"> • Flip-flop RS • Connettore multiplo • Muting • Interruttore di attivazione • Generatore di impulsi • Contatore • Comparatore 	---	Disponibile	Disponibile
Selezione del fronte di salita come condizione di reset per i blocchi funzione di reset e di riavvio	---	Disponibile	Disponibile
Uso dello stato degli I/O locali nella programmazione logica	---	Disponibile	Disponibile
Uso dello stato generale dell'Unità nella programmazione logica	---	Disponibile	Disponibile
Ritardo esecuzione programma	---	Disponibile (solo versione 2.0)	Disponibile (solo versione 2.0)
Funzioni di controllo degli I/O			
Contatore delle operazioni di commutazione dei contatti	---	Disponibile	Disponibile
Monitoraggio dei tempi di attivazione totale	---	Disponibile	Disponibile
Funzioni di comunicazioni DeviceNet			
Numero delle connessioni di I/O di sicurezza nel master di sicurezza	16	32	32
Selezione delle azioni di I/O di sicurezza dopo un errore nelle comunicazioni	---	Disponibile	Disponibile
Aggiunta dello stato delle uscite locali ai dati di invio durante il funzionamento dello slave.	---	Disponibile	Disponibile
Aggiunta del monitoraggio degli ingressi locali ai dati di invio durante il funzionamento dello slave.	---	Disponibile	Disponibile
Comunicazioni con dispositivi su altre reti (collegamenti non in linea)	---	Disponibile (versione Modulo 2.0 solo)	Disponibile (versione Modulo 2.0 solo)
Funzioni che supportano l'avvio del sistema e il ripristino a seguito di errori			
Salvataggio del registro degli errori non fatali nella memoria non volatile	---	Disponibile	Disponibile
Aggiunta degli errori dei blocchi funzione nel registro degli errori.	---	Disponibile	Disponibile

Versioni di unità e dispositivi di programmazione

È necessario utilizzare il Network Configurator versione 2.0□ o successiva quando si utilizza un controllore logico della sicurezza NE1A-SCPU01-V1 o NE1A-SCPU02 con una versione di unità 2.0.

Nella tabella seguente viene descritto il rapporto tra le versioni di unità e le versioni di Network Configurator.

Codice modello	Network Configurator			
	Ver. 1.3□	Ver. 1.5□	Ver. 1.6□	Ver. 2.0□
NE1A-SCPU01 Pre-Ver. 1.0	Utilizzabile.	Utilizzabile.	Utilizzabile.	Utilizzabile.
NE1A-SCPU01-V1 Ver. 1.0	Non utilizzabile.	Non utilizzabile.	Utilizzabile.	Utilizzabile.
NE1A-SCPU02 Ver. 1.0	Non utilizzabile.	Non utilizzabile.	Utilizzabile.	Utilizzabile.
NE1A-SCPU01-V1 Ver. 2.0	Non utilizzabile.	Non utilizzabile.	Utilizzabile. (nota)	Utilizzabile.
NE1A-SCPU02 Ver. 2.0	Non utilizzabile.	Non utilizzabile.	Utilizzabile. (nota)	Utilizzabile.

Nota Utilizzabile come controllore logico della sicurezza con versione di unità 1.0.

Nota (1) È possibile aggiornare gratuitamente Network Configurator versione 1.5□ o precedente a versione 1.6□.

(2) Quando si utilizza Network Configurator versione 1.6□, non vi sono differenze di funzionamento nei controllori logici della sicurezza NE1A-SCPU01-V1 e NE1A-SCPU02 dovute alla versione di unità 2.0.

Versioni di unità e dati di configurazione

Nella tabella seguente sono riportati i rapporti tra le versioni di unità dei controllori serie NE1A nei file di configurazione della rete creati con il Network Configurator versione 2.0□ e la versione di unità dei controllori serie NE1A su cui vengono scaricati i file di configurazione.

Versioni di unità dei controllori serie NE1A nei file di configurazione della rete creati con Network Configurator versione 2.0□	Controllore serie NE1A su cui viene scaricato il file di configurazione		
	Pre-Ver. 1.0	Ver. 1.0	Ver. 2.0
Pre-Ver. 1.0	Scaricamento consentito	Non consentito (nota 1)	Non consentito (nota 1)
Ver. 1.0	Non consentito	Scaricamento consentito	Scaricamento consentito (nota 2)
Ver. 2.0	Non consentito	Non consentito	Scaricamento consentito

Nota (1) Lo scaricamento è consentito se il tipo di dispositivo viene modificato utilizzando la funzione disponibile in Network Configurator versione 2.0□. Per informazioni dettagliate, fare riferimento al “Conversione di sistemi in nuove versioni dei controllori NE1A” a pagina xxix.

(2) È possibile utilizzare solo funzioni per la versione 1.0.

Nota Non è possibile scaricare i dati di configurazione creati per la versione di unità 2.0 in un controllore con versione di unità 1.0. Verificare la versione di unità del controllore prima di creare i dati di configurazione.

Conversione di sistemi in nuove versioni dei controllori NE1A

Vengono aggiunte funzioni e viene espansa la funzionalità in vari modi per i controllori serie NE1A. Affinché si possano utilizzare le nuove funzionalità, è possibile cambiare il tipo di dispositivo presente in un file di configurazione della rete esistente passando a una versione superiore.

Nella seguente tabella vengono mostrati i tipi di dispositivi di controllo serie NE1A nei file di configurazione della rete e i tipi di dispositivi a cui possono essere aggiornati.

Tipo di dispositivo prima della modifica	Tipo di dispositivo dopo la modifica			
	NE1A-SCPU01-V1		NE1A-SCPU02	
	Ver. 1.0	Ver. 2.0	Ver. 1.0	Ver. 2.0
NE1A-SCPU01 Pre-Ver. 1.0	Utilizzabile.	Utilizzabile.	Utilizzabile.	Utilizzabile.
NE1A-SCPU01-V1 Ver. 1.0	---	Utilizzabile.	Utilizzabile.	Utilizzabile.
NE1A-SCPU02 Ver. 1.0	Non utilizzabile.	Non utilizzabile.	---	Utilizzabile.
NE1A-SCPU01-V1 Ver. 2.0	Non utilizzabile.	---	Non utilizzabile.	Utilizzabile.
NE1A-SCPU02 Ver. 2.0	Non utilizzabile.	Non utilizzabile.	Non utilizzabile.	---

1. Leggere i dati di configurazione.

Utilizzare la seguente procedura per leggere i dati di configurazione con Network Configurator versione 1.6□ o successiva.

- Leggere i dati di configurazione salvati sul computer.
- Caricare i dati di configurazione dai dispositivi di rete.

Una volta letti i dati, la visualizzazione deve essere la seguente:

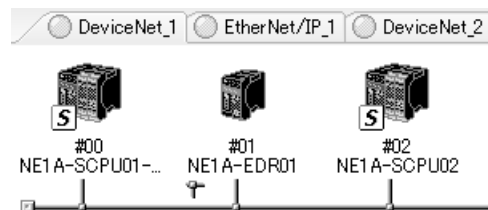

2. Convertire i dati di configurazione.

Nella configurazione di rete, fare clic con il pulsante destro del mouse sui dati NE1A-SCPU01 da convertire in dati NE1A-SCPU01-V1 o NE1A-SCPU02 e selezionare **Change Device Type** dal menu a comparsa.

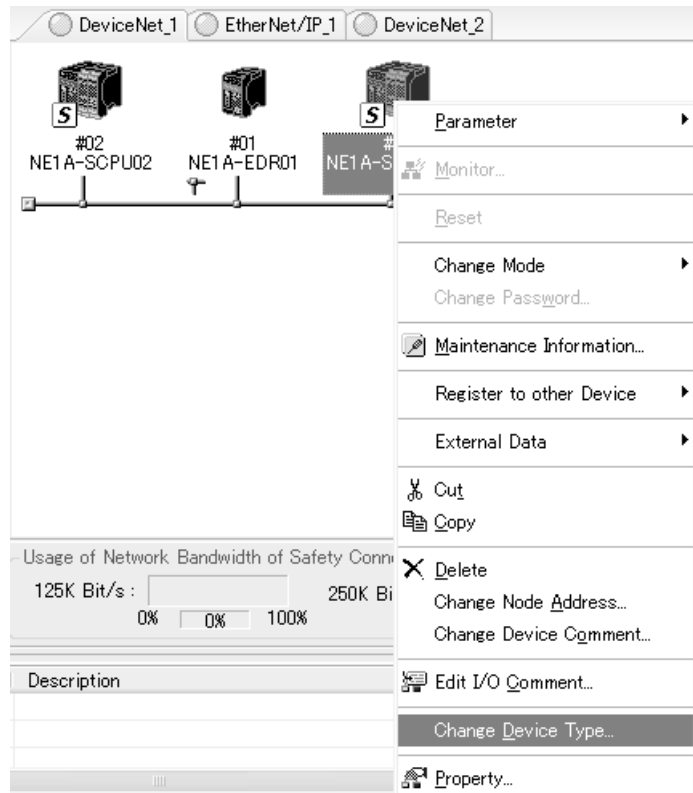

Selezionare il dispositivo in cui devono essere convertiti i dati nel campo *New Device* e fare clic sul pulsante **OK**.



I dati verranno convertiti nei dati di configurazione per i nuovi dispositivi e il modello fornito sul display verrà modificato.

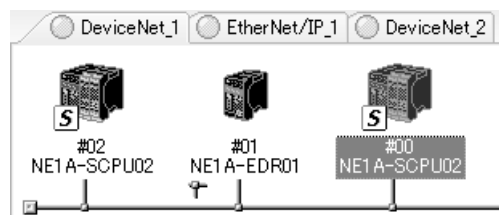

3. Funzioni estese

Tutti i dati di configurazione per le funzioni estese verranno impostati sulle impostazioni predefinite. Modificare tali impostazioni in base alle esigenze per tutte le funzioni estese che devono essere utilizzate.

- Nota**
- (1) Quando si utilizza Network Configurator versione 1.6□ per modificare il tipo di dispositivo, aprire la finestra di dialogo Edit Device Parameters del controllore, selezionare una connessione nella pagina *Safety Connection* e fare clic sul pulsante **Update**.
 - (2) Quando si utilizza Network Configurator versione 2.0□ per modificare il tipo di dispositivo, le informazioni relative alla connessione verranno aggiornate automaticamente.

Precauzioni durante l'aggiornamento dalla versione 1.3□ a una versione successiva

Compatibilità dati

I dati creati utilizzando la versione 1.3□ possono essere utilizzati con una versione successiva senza problemi se vengono convertiti come descritto di seguito. I dati creati con versioni successive non possono essere utilizzati con versioni precedenti; i dati caricati dal dispositivo si bloccheranno durante il caricamento del file di progetto.

Procedura per la conversione dalla versione 1.3□ a una versione successiva

La versione 1.5□ e successive dispongono di funzioni di verifica della sicurezza migliori; pertanto i programmi delle versioni appartenenti a versioni precedenti verranno controllati per sicurezza. Utilizzare la seguente procedura per controllare i programmi.

- Fare clic sulla scheda **Logic** nella finestra di dialogo Edit Device Parameters del controllore serie NE1A, quindi fare clic sul pulsante **Edit** per avviare l'editor logico.
- Selezionare **Edit – Find Function Blocks with Open Connections** per verificare che tutti gli I/O del blocco funzione siano collegati.
- Selezionare **File – Apply** per salvare la logica del programma, quindi concludere la modifica della logica del programma.
- Ritornare alla finestra Edit Device Parameters del controllore serie NE1A e fare clic sul pulsante **OK**.

Nota I dati creati utilizzando la versione 1.3□ non possono essere monitorati in linea. Convertire sempre i dati nella versione 1.5□ e scaricarli prima di eseguire il monitoraggio in linea.

Gestione dei blocchi funzione con connessioni di I/O aperte

È ancora possibile scaricare le uscite dei blocchi funzione con connessioni aperte nei dati versione 1.3□ (vedere il diagramma seguente).

Tuttavia, se sono presenti uscite connessioni aperte, non è possibile effettuare lo scaricamento con la versione 1.5□ o successiva (per migliorare la validità del programma).

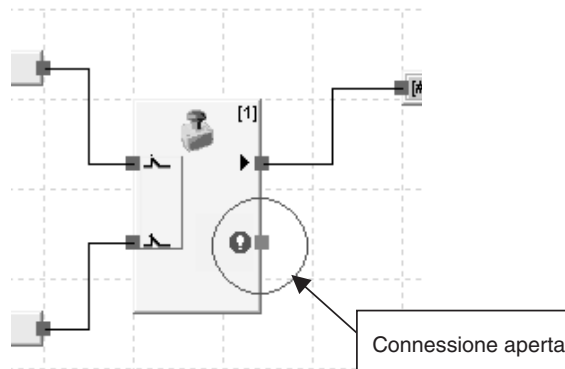

Per questo motivo, i dati creati utilizzando la versione 1.3□ non possono essere scaricati per essere utilizzati con la versione 1.5□ o successiva. Se i dati della versione 1.3□ contengono connessioni aperte, utilizzare la funzione Search Open Connection e utilizzare la pagina Set Output Point nella finestra di dialogo relativa al blocco funzione con connessioni aperte per disattivare le uscite o collegare le connessioni aperte alle etichette di I/O corrispondenti alle uscite.

Nota Le versioni 1.5□ e successive dispongono di funzioni per la creazione di caselle di testo sulle schermate del programma e la modifica del colore delle etichette di I/O. Tuttavia, i dati relativi alle caselle di testo e al colore delle etichette di I/O non vengono salvati nel controllore serie NE1A durante il caricamento. Per questo motivo, i dati relativi alle caselle di testo e al colore delle etichette di I/O non vengono memorizzati durante il caricamento del programma.

CAPITOLO 1

Panoramica

1-1	Panoramica su DeviceNet Safety	2
1-1-1	Informazioni su DeviceNet Safety	2
1-2	Panoramica sul controllore di sicurezza di rete.	3
1-2-1	Informazioni sul controllore di sicurezza di rete serie NE1A	3
1-2-2	Caratteristiche della serie NE1A	4
1-2-3	Modelli standard.	5
1-3	Panoramica sui terminali di I/O di sicurezza	6
1-3-1	Informazioni sui terminali di I/O di sicurezza della serie DST1	6
1-3-2	Funzioni dei terminali di I/O di sicurezza	7
1-3-3	Modelli standard.	8
1-4	Panoramica su Network Configurator.	9
1-4-1	Informazioni su Network Configurator	9
1-4-2	Caratteristiche del Network Configurator.	9
1-4-3	Requisiti di sistema.	10
1-4-4	Modelli standard.	10
1-5	Procedura di base per l'avvio del sistema.	11
1-5-1	Progettazione e programmazione del sistema.	11
1-5-2	Installazione e cablaggio.	12
1-5-3	Configurazione	13
1-5-4	Verifica	13

1-1 Panoramica su DeviceNet Safety

1-1-1 Informazioni su DeviceNet Safety

DeviceNet è una rete di campo aperta, multiproduttore e a più bit che combina i controlli dei macchinari, quelli della linea con il livello delle informazioni di supervisione. La rete DeviceNet Safety aggiunge funzioni di sicurezza al convenzionale protocollo di comunicazione DeviceNet standard. Il concetto DeviceNet Safety è stato approvato da un organismo notificato indipendente (TÜV Rheinland).

Così come avviene per DeviceNet, a una rete DeviceNet Safety è possibile collegare dispositivi di terze parti compatibili DeviceNet Safety. È possibile, inoltre, combinare e collegare nella stessa rete dispositivi compatibili con DeviceNet e dispositivi compatibili con il sistema DeviceNet Safety.

Combinando prodotti compatibili con DeviceNet Safety, è possibile costruire un sistema di sicurezza che soddisfa i requisiti del livello di integrità della sicurezza (SIL) 3, come definito nello standard IEC 61508 (Functional Safety of Electrical, Electronic and Programmable Electronic Safety-related Systems) e i requisiti della categoria di sicurezza 4 della normativa EN 954-1.

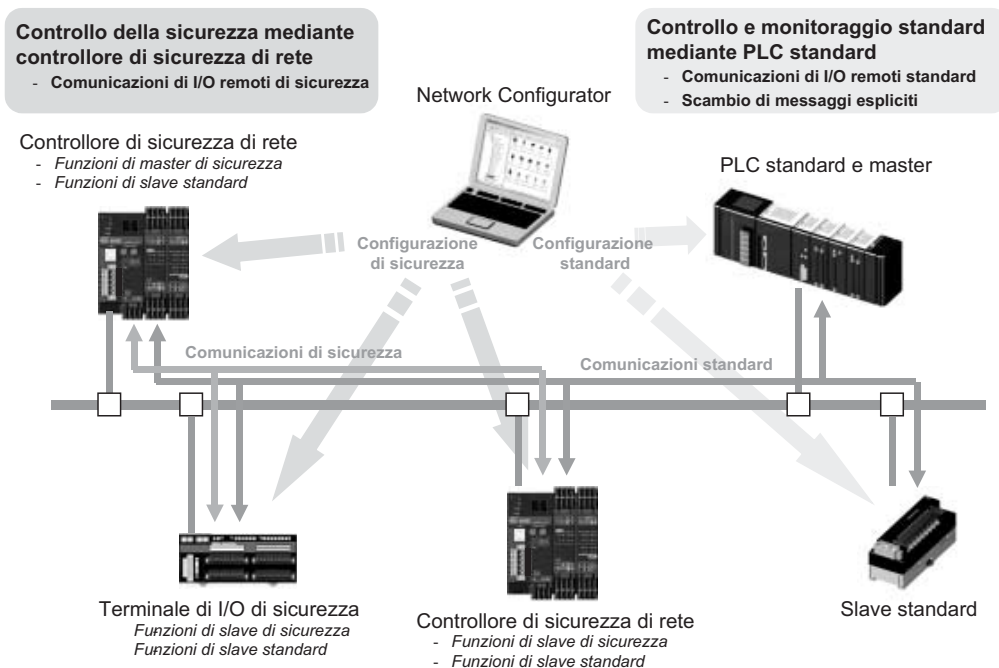

1-2 Panoramica sul controllore di sicurezza di rete

1-2-1 Informazioni sul controllore di sicurezza di rete serie NE1A

I controllori di sicurezza di rete serie NE1A offrono varie funzioni, quali operazioni logiche di sicurezza, controllo degli I/O di sicurezza e protocollo DeviceNet Safety. I controllori serie NE1A consentono all'utente di costruire una rete e un sistema di sicurezza in grado di soddisfare i requisiti del SIL3 definito nelle specifiche IEC 61508 (*Functional Safety of Electrical, Electronic, and Programmable Electronic Safety-related Systems*) e i requisiti della categoria di sicurezza 4 delle normative EN 954-1.

Nell'esempio mostrato di seguito, il sistema di sicurezza implementato con il controllore serie NE1A e il sistema di monitoraggio implementato con il PLC standard sono realizzati sulla stessa rete.

- Come controllore logico della sicurezza, il controllore serie NE1A esegue operazioni logiche di sicurezza e controlla gli I/O locali.
- Come master di sicurezza, il controllore serie NE1A controlla gli I/O remoti degli slave DeviceNet Safety.
- Come slave standard, il controllore serie NE1A comunica con il master standard.

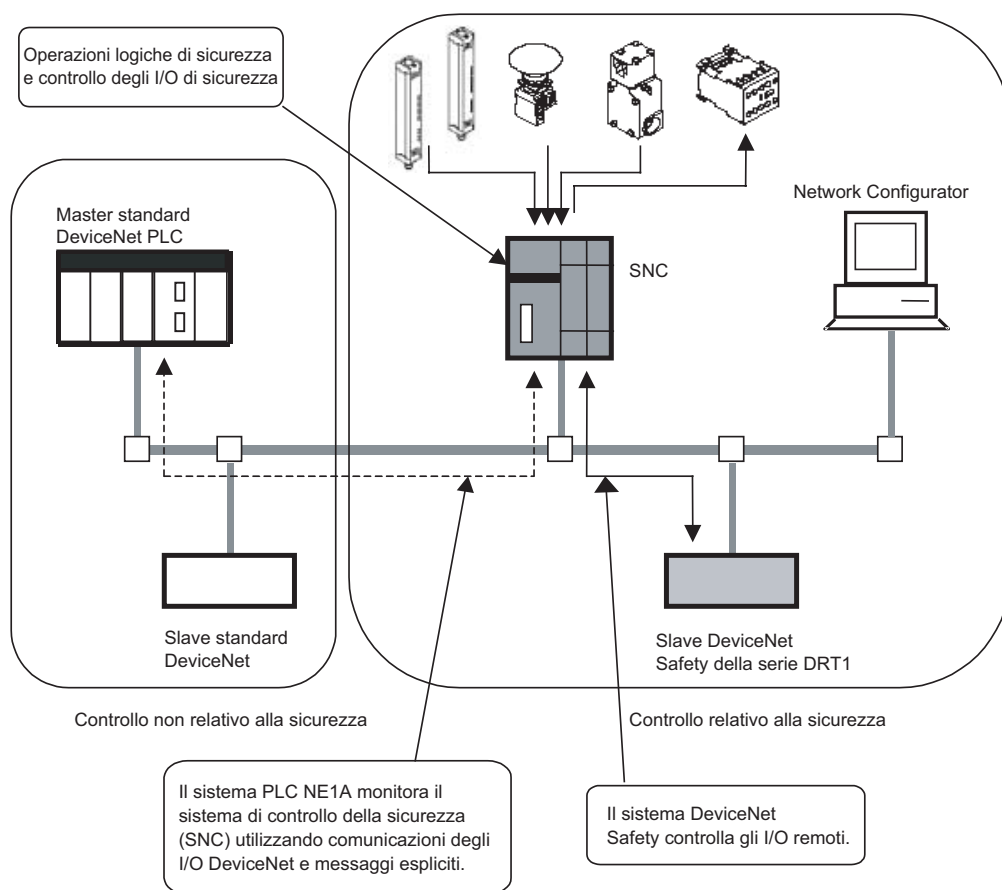

1-2-2 Caratteristiche della serie NE1A

Operazioni logiche di sicurezza

Oltre alle funzioni logiche di base, quali AND e OR, i controllori serie NE1A supportano anche blocchi funzione per le applicazioni di sicurezza tipiche: ad esempio per il monitoraggio di un pulsante di arresto di emergenza o di un finecorsa di sicurezza, consentendo di realizzare facilmente diverse applicazioni.

Blocchi funzione definiti dall'utente

È possibile combinare insieme le funzioni logiche e i blocchi funzione preparati in precedenza per creare un blocco funzione definito dall'utente utilizzando Network Configurator versione 1.5□ o successiva. Tale blocco funzione può essere utilizzato per standardizzare le funzioni utilizzate di frequente per semplificarne il riutilizzo. È, inoltre, possibile utilizzare le password per proteggere la programmazione all'interno dei blocchi funzione trasformandoli in "caselle a sfondo nero".

I/O locali di sicurezza

- NE1A-SCPU01(-V1) supporta un totale di 24 punti di I/O di sicurezza locale: 16 di ingresso e 8 di uscita.
- NE1A-SCPU02 supporta un totale di 48 punti di I/O di sicurezza totale: 40 di ingresso e 8 di uscita.
- È possibile rilevare errori nel cablaggio esterno.
- È possibile impostare la modalità a doppio canale per coppie di ingressi ridondanti.
Quando è impostata la modalità a doppio canale, il controllore serie NE1A può confrontare l'andamento dei segnali di ingresso e la durata della discrepanza tra segnali di ingresso.
- È possibile impostare la modalità a doppio canale per coppie di uscite locali ridondanti. Quando è impostata la modalità a doppio canale, il controllore serie NE1A consente di valutare l'andamento dei segnali in uscita.

Comunicazioni DeviceNet Safety

- Come master di sicurezza, un controllore serie NE1A precedente alla versione 1.0 è in grado di eseguire comunicazioni di I/O di sicurezza con un massimo di 16 connessioni, utilizzando fino a 16 byte per connessione.
- Come master di sicurezza, tutti controllori serie NE1A con versione superiore alla 1.0 sono in grado di eseguire comunicazioni di I/O di sicurezza con un massimo di 32 connessioni, utilizzando fino a 16 byte per connessione.
- Come slave di sicurezza, il controllore serie NE1A è in grado di eseguire comunicazioni di I/O di sicurezza per un massimo di 4 connessioni che utilizzano fino a 16 byte per connessione.

Comunicazioni DeviceNet standard

Come slave standard, il controllore serie NE1A è in grado di eseguire comunicazioni di I/O standard con un master standard per un massimo di 2 connessioni che utilizzano fino a 16 byte per connessione.

Modalità di controllore autonomo

È possibile utilizzare il controllore serie NE1A come controllore autonomo disattivando le relative comunicazioni DeviceNet.

Configurazione con software grafico

- Un tool grafico viene fornito sia per la configurazione della rete sia per la programmazione logica. Consente di configurare e programmare con facilità.
- Da Devicenet Configurator è possibile accedere a un editor per la programmazione della logica di sicurezza.
- È possibile scaricare e caricare dati di configurazione e monitorare dispositivi in linea tramite DeviceNet, USB o la porta periferica di un PLC OMRON.

Avvio del sistema e diagnostica degli errori

- È possibile verificare le informazioni sugli errori utilizzando lo storico degli errori o le spie sulla parte anteriore dei controllori serie NE1A.
- Le informazioni sullo stato interno dei controllori serie NE1A possono essere monitorate da un PLC standard allocando le informazioni nel master standard. o da un PLC di sicurezza, allocando tali informazioni nel master di sicurezza.

Controllo di accesso mediante password

- I dati di configurazione del controllore serie NE1A sono protetti mediante password.
- Anche i file di configurazione della rete (file di progetto) creati con DeviceNet Configurator sono protetti mediante password.
- I programmi e i blocchi funzione definiti dall'utente possono essere protetti tramite password utilizzando Network Configurator versione 1.5□ o successiva.

1-2-3 Modelli standard

Modello	Caratteristiche	Numero di I/O		
		Ingressi di sicurezza	Uscite di test	Uscite di sicurezza
NE1A-SCPU01	Controllore di sicurezza di rete	16 ingressi	4 uscite	8 uscite
NE1A-SCPU01-V1, versione di unità 1.0		16 ingressi	4 uscite	8 uscite
NE1A-SCPU02, versione di unità 1.0		40 ingressi	8 uscite	8 uscite
NE1A-SCPU01-V1, versione di unità 2.0		16 ingressi	4 uscite	8 uscite
NE1A-SCPU02, versione di unità 2.0		40 ingressi	8 uscite	8 uscite

1-3 Panoramica sui terminali di I/O di sicurezza

1-3-1 Informazioni sui terminali di I/O di sicurezza della serie DST1

I terminali di I/O di sicurezza supportano il protocollo DeviceNet Safety e forniscono diverse funzioni per il sistema di sicurezza. I terminali di I/O di sicurezza consentono a un utente di costruire un sistema di sicurezza in grado di soddisfare i requisiti del livello di integrità della sicurezza (SIL) 3 definito nello standard IEC 61508 (*Functional Safety of Electrical/Electronic/Programmable Electronic Safety-related Systems*) e i requisiti della categoria di sicurezza 4 della normativa EN 954-1.

I dati degli I/O di sicurezza della serie DST1 vengono trasmessi tramite comunicazione degli I/O di sicurezza conforme al protocollo DeviceNet Safety, mentre l'elaborazione dei dati viene eseguita nel controllore di sicurezza di rete.

Lo stato dei dati degli I/O di sicurezza può inoltre essere monitorato in un PLC standard in una rete DeviceNet esistente tramite comunicazioni degli I/O standard o scambio di messaggi espliciti.

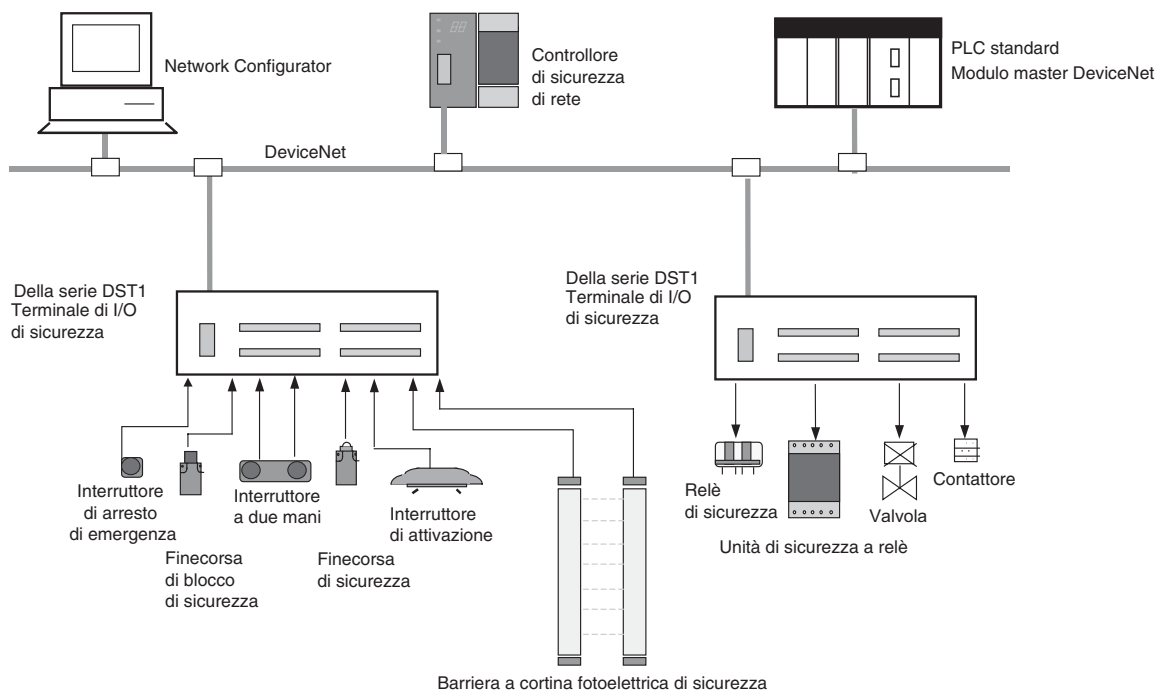

1-3-2 Funzioni dei terminali di I/O di sicurezza

Ingressi di sicurezza

- È possibile collegare dispositivi di uscita a semiconduttore quali barriere a cortina fotoelettriche nonché dispositivi di uscita a contatti puliti quali interruttori di arresto di emergenza.
- È possibile rilevare errori nel cablaggio esterno.
- È possibile impostare ritardi di ingresso (ritardi all'attivazione e alla disattivazione).
- È possibile impostare la modalità a doppio canale per coppie di ingressi locali ridondanti per garantire la conformità alla categoria 4.
In questa modalità, è possibile valutare le sequenze dei segnali in ingresso e la durata della loro discrepanza.

Uscite di test

- Sono disponibili 4 uscite di test indipendenti.
- È possibile rilevare quando una lampada di muting non è collegata (impostazione supportata solo per il terminale T3).
- Le uscite di test possono essere utilizzate come terminali di alimentazione per dispositivi come sensori.
- Le uscite di test possono essere utilizzate come terminali di uscita standard per uscite di monitoraggio.

Uscite di sicurezza

■ Uscite a semiconduttore

- È possibile impostare la modalità a doppio canale per coppie di uscite locali ridondanti per garantire la conformità con categoria 4.
In questa modalità, è possibile valutare le sequenze dei segnali in uscita.
- La corrente di uscita nominale è di 0,5 A max. per uscita.

■ Uscite a relè

- È possibile impostare la modalità a doppio canale per coppie di uscite ridondanti per garantire la conformità con la categoria 4.
In questa modalità, è possibile valutare le sequenze dei segnali in uscita.
- La corrente di uscita nominale è di 2 A max. per uscita.
- È possibile sostituire i relè di sicurezza.

Comunicazioni DeviceNet Safety

In qualità di slave di sicurezza, il terminale di I/O di sicurezza può effettuare un massimo di quattro connessioni.

Comunicazioni DeviceNet

In qualità di slave standard, il terminale di I/O di sicurezza può effettuare con un master standard fino a un massimo di due connessioni.

Se si seleziona *Auto Connection* durante la registrazione di uno slave in un master standard, viene utilizzata una connessione di polling.

Avvio del sistema e diagnostica degli errori

- È possibile accedere a informazioni sugli errori utilizzando lo storico degli errori o le spie sul pannello frontale del terminale di I/O di sicurezza.
- I dati degli I/O di sicurezza e le informazioni sullo stato interno del terminale di I/O di sicurezza possono essere monitorati da un PLC standard, allocando tali informazioni nel master standard o da un PLC di sicurezza, allocando tali informazioni nel master di sicurezza.

Controllo di accesso mediante password

I dati di configurazione del terminale di I/O di sicurezza sono protetti mediante password.

Inserimento ed estrazione dei connettori degli I/O

- I connettori degli I/O possono essere inseriti ed estratti.
- I connettore degli I/O sono costruiti in modo da impedire un inserimento errato.

Cablaggio con terminali a molla

I cavi possono essere cablati senza utilizzare viti.

Funzioni di manutenzione

I terminali di I/O di sicurezza sono dotati di funzioni di manutenzione quali un contatore delle operazioni di commutazione dei contatti, il monitoraggio del tempo totale di attivazione e il monitoraggio del tempo di funzionamento.

1-3-3 Modelli standard

Nella seguente tabella sono riportati i tre modelli di terminali di I/O di sicurezza della serie DST1 disponibili: il terminale di ingresso di sicurezza, il terminale di I/O di sicurezza (uscita a semiconduttore) e il terminale di I/O di sicurezza (uscita a relè).

Modello	Caratteristiche	Numero di I/O			
		Ingressi di sicurezza	Uscite di test	Uscite di sicurezza	
				Uscite a semiconduttore	Uscite a relè
DST1-ID12SL-1	Terminale di ingresso di sicurezza	12 ingressi	4 uscite	–	–
DST1-MD16SL-1	Terminale di I/O di sicurezza (uscita a semiconduttore)	8 ingressi	4 uscite	8 uscite	–
DST1-MRD08SL-1	Terminale di I/O di sicurezza (uscita a relè)	4 ingressi	4 uscite	–	4 uscite
DST1-XD0808SL-1	Terminale logico	8 ingressi	4 uscite (nota)	8 uscite	–

Nota È possibile impostare ciascuna uscita come uscita di test o uscita standard. Come uscita di test, viene utilizzata insieme a un ingresso di sicurezza. Per rilevare spie accese scollegate, è possibile utilizzare solo il terminale T3.

1-4 Panoramica su Network Configurator

1-4-1 Informazioni su Network Configurator

Network Configurator WS02-CFSC1-E è un software di supporto utilizzato per configurare, impostare e gestire una rete DeviceNet Safety mediante operazioni eseguibili in una finestra grafica.

Network Configurator può essere utilizzato per configurare una rete DeviceNet Safety virtuale (nella finestra Network Configuration) e monitorare la configurazione e i parametri di ciascun dispositivo di sicurezza e standard.

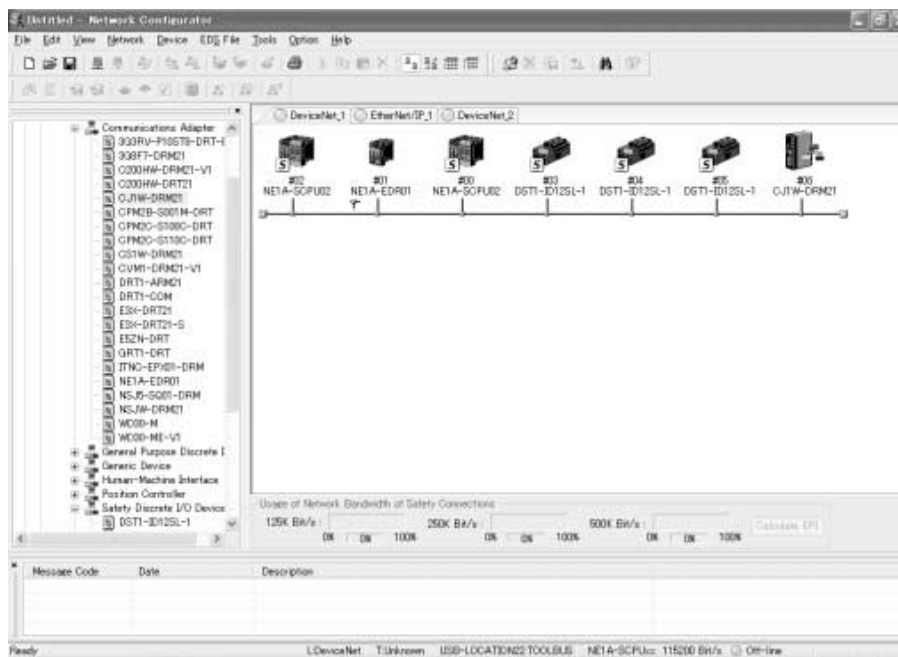

1-4-2 Caratteristiche del Network Configurator

Conformità agli standard delle reti DeviceNet di sicurezza e standard

Mediante Network Configurator è possibile configurare e monitorare dispositivi compatibili con il sistema DeviceNet Safety nonché dispositivi DeviceNet standard esistenti. Pertanto, è in grado di supportare sistemi di realizzazione per il controllo standard, il controllo di sicurezza o un controllo misto standard e di sicurezza.

Più configurazioni di rete supportate (versione 2.0 o successiva)

È possibile effettuare più configurazioni di rete DeviceNet in un progetto.

Programmazione del controllore di sicurezza di rete

Network Configurator offre strumenti di programmazione integrati per la logica di sicurezza del controllore serie NE1A e, pertanto, consente di creare applicazioni DeviceNet Safety con il solo utilizzo di Network Configurator.

- È possibile incorporare nella logica blocchi funzione preparati in precedenza. È possibile selezionare dall'elenco dei blocchi funzione le funzioni AND/OR, altre funzioni logiche, funzioni di monitoraggio di barriera fotoelettrica/porte di sicurezza/pulsante arresto di emergenza e altri blocchi funzione preparati in precedenza e posizionarli nell'area di lavoro per creare connessioni software nella logica di Network Controller.

- È possibile creare e riutilizzare facilmente i blocchi funzione definiti dall'utente utilizzando Network Configurator versione 1.5 o successiva. È possibile creare nuovi blocchi funzione definiti dall'utente. Tali blocchi funzione possono essere utilizzati semplicemente selezionandoli dall'elenco dei blocchi funzione e posizionandoli nell'area di lavoro. I blocchi funzione definiti dall'utente possono essere salvati nel file e installati su un altro computer per utilizzarli con Network Configurator su quel computer.
- La modifica dei blocchi funzione definiti dall'utente può essere protetta da password.

Compatibilità con DeviceNet Configurator

Sono supportate tutte le funzioni di DeviceNet Configurator ed è possibile utilizzare qualsiasi file creato con DeviceNet Configurator senza dovere apportare alcuna modifica.

1-4-3 Requisiti di sistema

Per utilizzare Network Configurator, è necessario che sul computer sia installato il seguente sistema.

Descrizione	Caratteristiche
Computer	Computer PC/AT IBM o compatibile con processore da 300 MHz o superiore Almeno 256 MB di RAM 40 MB di spazio libero su disco Schermo super VGA (800 x 600) o superiore Unità CD-ROM o DVD
Sistema operativo	Windows® 2000 o Windows® XP
Porta COM	È richiesta una delle seguenti porte di comunicazione: <ul style="list-style-type: none"> • Porta USB: per una connessione in linea tramite la porta USB del controllore serie NE1A (USB 1.1) • Scheda di interfaccia DeviceNet (3G8E2-DRM21-V1): per una connessione in linea tramite DeviceNet. • Porta LAN: per una connessione in linea tramite router DeviceNet-EtherNet/IP

1-4-4 Modelli standard

Modello	Caratteristiche	Componente	Computer compatibili	Sistema operativo
WS02-CFSC1-E	Network Configurator	Disco di installazione (CD-ROM)	PC/AT IBM o compatibile	Windows® 2000 o Windows® XP

1-5 Procedura di base per l'avvio del sistema

In questo manuale vengono presentati i passaggi principali necessari per rendere operativo il sistema di sicurezza, con particolare attenzione ai seguenti punti.

- Progettazione e programmazione del sistema
- Configurazione
- Verifica utente

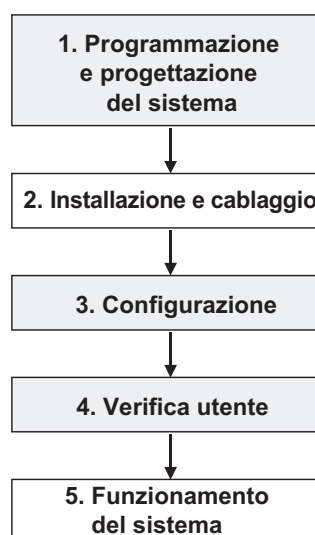

1-5-1 Progettazione e programmazione del sistema

Per costruire un sistema di sicurezza ottimale, attenersi alle seguenti procedure:

1. Scegliere e disporre i dispositivi di sicurezza e determinare le funzioni di sicurezza da allocare a ciascun dispositivo in base ai requisiti del sistema di sicurezza.
2. Configurare il sistema come una rete virtuale in Network Configurator.
 - Registrare tutti i dispositivi. Se si sta creando un sistema di controllo misto, ossia con controllo di sicurezza e standard, registrare sia i dispositivi di sicurezza che quelli standard.
 - Impostare i parametri di tutti i dispositivi.
 - Controllare la percentuale di larghezza di banda della rete utilizzata ed esaminare i parametri.
 - Creare il programma per il controllore serie NE1A.
 - Verificare il tempo di reazione del sistema per tutte le funzioni di sicurezza.

L'utilizzo della larghezza di banda della rete e il tempo di risposta del sistema sono influenzati da diversi fattori, tra cui la configurazione della rete, le impostazioni dei parametri dei terminali di I/O di sicurezza e del controllore serie NE1A e il programma del controllore serie NE1A; ripetere, quindi, i passaggi precedenti per identificare la configurazione del sistema che meglio soddisfa i requisiti dell'utente.

Fare riferimento alle seguenti sezioni per istruzioni sull'utilizzo di Network Configurator.

- Registrazione dei dispositivi
Fare riferimento a 3-4 *Creazione di una rete virtuale.*
- Modifica dei parametri dei dispositivi
Fare riferimento alla sezione 3-6 *Protezione dei dispositivi tramite password.*
Fare riferimento a *CAPITOLO 4 Modifica dei parametri dei terminali di I/O di sicurezza.*
Fare riferimento a *CAPITOLO 5 Modifica dei parametri del controllore di sicurezza di rete.*
- Controllo della percentuale della larghezza di banda di rete utilizzata
Fare riferimento alla sezione 2-2 *Allocazione della larghezza di banda della rete e calcolo dell'EPI ottimale.*
- Calcolo del tempo di reazione
Fare riferimento a 2-3 *Calcolo e verifica del tempo di risposta massimo.*

IMPORTANTE Allocare un numero di rete di sicurezza univoco a ciascuna rete o sottorete di sicurezza.

1-5-2 Installazione e cablaggio

Per installare e cablare ciascun dispositivo, attenersi alle seguenti procedure:

- Installare tutti i dispositivi e impostare gli indirizzi dei nodi e le velocità di trasmissione.
- Collegare i dispositivi di I/O.
- Collegare l'alimentazione.
- Cablare la rete DeviceNet.
- Eseguire i collegamenti USB.

Per informazioni dettagliate, fare riferimento ai seguenti manuali:

Voce	Titolo del manuale	N. cat.
Installazione di DeviceNet	DeviceNet Operation Manual	W267
Installazione controllore serie NE1A	Controllore di sicurezza di rete DeviceNet	Z906
Installazione dei terminali di I/O DeviceNet Safety	Manuale dell'operatore dei terminali di I/O di sicurezza della serie DST1	Z904
Installazione di altri dispositivi	Manuale dell'operatore di ciascun dispositivo	---

⚠ ATTENZIONE

Le funzioni di sicurezza possono risultare compromesse e possono verificarsi seri infortuni. Prima di collegare un dispositivo alla rete, cancellare i dati di configurazione precedenti.



⚠ ATTENZIONE

Le funzioni di sicurezza possono risultare compromesse e possono verificarsi seri infortuni. Prima di collegare un dispositivo alla rete, impostare l'indirizzo di nodo e la velocità di trasmissione appropriati.



1-5-3 Configurazione

In questa fase i parametri di ciascun dispositivo creato in Network Configurator vengono trasferiti al dispositivo fisico per rendere operativo il sistema.

Utilizzare Network Configurator per eseguire le seguenti operazioni:

1. Download
I parametri impostati nella rete virtuale di Network Configurator vengono trasferiti nei dispositivi fisici e memorizzati al loro interno.
2. Verifica
Verificare le impostazioni del dispositivo di sicurezza.
Confermare che i parametri e le autenticazioni di sicurezza memorizzati in ciascun dispositivo siano corretti.

Fare riferimento alle seguenti sezioni per istruzioni sull'utilizzo di Network Configurator.

- Download
Fare riferimento a *3-7 Parametri e proprietà dei dispositivi*.
- Verifica
Fare riferimento a *3-8 Verifica dei parametri*.
- Dopo aver scaricato i parametri dei dispositivi, verificare i parametri per confermare che i parametri e le autenticazioni di sicurezza salvati nei dispositivi siano corretti.
- Se si seleziona Open Only nell'impostazione Open Type per la connessione di sicurezza, controllare che il master e lo slave di sicurezza siano configurati correttamente.

IMPORTANTE

1-5-4 Verifica

In questa fase l'utente conferma il funzionamento del programma ed esegue i test funzionali.

Eseguire sempre la verifica utente, poiché è responsabilità dell'utente verificare il funzionamento del sistema. La verifica utente consente di confermare la correttezza di tutti i parametri scaricati su ciascun dispositivo di sicurezza, nonché l'autenticazione di sicurezza del dispositivo. Una volta che tutti i parametri e le autenticazioni di sicurezza risultino corretti dopo il completamento della verifica utente, bloccare la configurazione su tutti i dispositivi di sicurezza.

Per informazioni dettagliate sul blocco della configurazione da Network Configurator, fare riferimento al Capitolo *3-9 Blocco della configurazione*.

ATTENZIONE

Le funzioni di sicurezza possono risultare compromesse e possono verificarsi seri infortuni. Prima di azionare il sistema, eseguire la verifica utente per confermare che i dati di configurazione di tutti i dispositivi siano corretti e che funzionino adeguatamente.



IMPORTANTE

- Dopo aver configurato tutti i dispositivi, è necessario eseguire la verifica utente per controllare che i dati di configurazione e il funzionamento di ciascun dispositivo siano corretti. La verifica utente viene eseguita per verificare la firma di sicurezza per ciascun dispositivo.
- Bloccare la configurazione al termine della verifica utente.

CAPITOLO 2

Realizzazione di una rete di sicurezza

2-1	Applicazioni	16
2-1-1	Creazione di una nuova rete di sicurezza	16
2-1-2	Modifica di una rete di sicurezza esistente	19
2-2	Allocazione della larghezza di banda della rete e calcolo dell'EPI ottimale	23
2-2-1	Controllo della larghezza di banda della rete utilizzata per lo scambio degli I/O di sicurezza	23
2-2-2	Visualizzazione delle condizioni di utilizzo della larghezza di banda del dispositivo	24
2-2-3	Allocazione delle percentuali di utilizzo delle larghezze di banda della rete e calcolo dell'EPI ottimale	25
2-2-4	Esempio di calcoli dell'EPI.	29
2-3	Calcolo e verifica del tempo di risposta massimo.	32
2-3-1	Concetto di tempo di risposta	32
2-3-2	Calcolo del tempo di risposta massimo	33
2-3-3	Verifica del tempo di risposta massimo	37

2-1 Applicazioni

In questo capitolo viene descritto come realizzare una rete DeviceNet Safety nei seguenti casi:

1. Creazione di una nuova rete di sicurezza
2. Modifica di una rete di sicurezza esistente

2-1-1 Creazione di una nuova rete di sicurezza

In questa sezione viene descritta la procedura per creare un sistema mediante la progettazione di una nuova rete di sicurezza utilizzando Network Configurator e quindi scaricando i parametri nei dispositivi della rete.

Progettazione e programmazione del sistema

1. Avvio di Network Configurator

Avviare Network Configurator.

Fare riferimento alla sezione *3-1-1 Avvio e chiusura di Network Configurator*.

2. Creazione di una rete virtuale

Creare una rete virtuale aggiungendo un dispositivo dell'elenco dell'hardware. Impostare anche il numero di rete se si desidera che venga specificato dall'utente.

Fare riferimento a *3-4 Creazione di una rete virtuale*.

3. Modifica e programmazione dei parametri dei dispositivi

Impostare i parametri dei terminali di I/O della serie DST1 configurati nella rete virtuale.

Fare riferimento al *CAPITOLO 4 Modifica dei parametri dei terminali di I/O di sicurezza* e al manuale *DST1 Series I/O Terminal Operation Manual (Z904)*.

Impostare i parametri del controllore serie NE1A configurato nella rete virtuale.

Fare riferimento al *CAPITOLO 5 Modifica dei parametri del controllore di sicurezza di rete* e al manuale *Safety Network Controller Operation Manual (Z906)*.

Programmare il controllore serie NE1A configurato nella rete virtuale.

Fare riferimento al *CAPITOLO 6 Programmazione del controllore di sicurezza di rete* e al manuale *Safety Network Controller Operation Manual (Z906)*.

4. Verifica della larghezza di banda della rete da utilizzare

Confermare che la larghezza di banda utilizzata nelle comunicazioni degli I/O di sicurezza non superi la larghezza di banda accettabile per la rete. Se la supera, riesaminare la procedura dal passaggio 2 della configurazione di rete.

Fare riferimento a *2-2 Allocazione della larghezza di banda della rete e calcolo dell'EPI ottimale*.

5. Calcolo e verifica del tempo di reazione massimo

Calcolare il tempo di reazione massimo di tutte le catene di sicurezza e verificare che i requisiti siano soddisfatti. Se non sono soddisfatti, riesaminare la procedura dal passaggio 2 della configurazione di rete.

Fare riferimento a *2-3 Calcolo e verifica del tempo di risposta massimo*.

6. Salvataggio del file di configurazione di rete

Salvare il file di configurazione di rete con il progetto completato.

Fare riferimento a *3-5-2 Salvataggio del file di configurazione di rete*.

7. Chiusura di Network Configurator

Chiudere Network Configurator.

Le seguenti operazioni vengono eseguite connettendo Network Configurator alla rete una volta eseguiti l'installazione e il cablaggio della rete.

IMPORTANTE Allocare un numero di rete di sicurezza univoco a ciascuna rete o sottorete di sicurezza.

Configurazione

8. Avvio di Network Configurator e connessione alla rete

Avviare Network Configurator e connetterlo alla rete tramite la porta USB sul controllore serie NE1A o una scheda di interfaccia DeviceNet.

Fare riferimento a *3-3 Connessione alla rete*.

9. Lettura del file di configurazione di rete

Leggere il file di configurazione di rete salvato con il progetto completato.

Fare riferimento a *3-5-3 Lettura del file di configurazione di rete*.

10. Reset di un dispositivo

Prima di modificare la configurazione in seguito ai risultati della verifica utente o scaricare nuovamente i parametri, è necessario cancellare la configurazione precedente. Resettare il dispositivo impostando l'opzione *Return to the out-of-box configuration, and then emulate cycling power*.

Fare riferimento a *3-10-2 Reset dei dispositivi*.

11. Scaricamento dei parametri dei dispositivi

Scaricare i parametri in tutti i dispositivi.

Fare riferimento a *3-7-3 Scaricamento dei parametri dei dispositivi*.

12. Conferma dei parametri dei dispositivi scaricati e delle autenticazioni di sicurezza

Verificare i parametri di tutti i dispositivi e controllare se i parametri dei dispositivi e il programma immesso dall'utente sono stati scaricati e salvati correttamente nei dispositivi.

Fare riferimento a *3-8 Verifica dei parametri*.

13. Salvataggio del file di configurazione di rete

Salvare il file di configurazione di rete per il quale è stata completata la verifica dei parametri di tutti i dispositivi.

Fare riferimento a *3-5-2 Salvataggio del file di configurazione di rete*.

14. Chiusura di Network Configurator

Chiudere Network Configurator.

IMPORTANTE

- Dopo aver scaricato i parametri dei dispositivi, verificare i parametri per confermare che i parametri e le autenticazioni di sicurezza salvati nei dispositivi siano corretti.
- Se si seleziona *Open Only* nell'impostazione Open Type per la connessione di sicurezza, controllare che il master e lo slave di sicurezza siano configurati correttamente.

Verifica utente

15. Verifica utente

L'utente deve verificare i parametri e il funzionamento dei dispositivi e il funzionamento per confermare che le specifiche dei requisiti del sistema di sicurezza siano soddisfatte.

16. Avvio di Network Configurator e connessione alla rete

Avviare Network Configurator e connetterlo alla rete tramite la porta USB sul controllore serie NE1A o una scheda di interfaccia DeviceNet.

Fare riferimento a *3-3 Connessione alla rete*.

17. Lettura del file di configurazione di rete

Leggere il file di configurazione di rete salvato contenente i parametri verificati.

Fare riferimento a *3-5-3 Lettura del file di configurazione di rete*.

18. Blocco della configurazione

Bloccare la configurazione di tutti i dispositivi per indicare che sono stati verificati e per impedire la riscrittura accidentale dei parametri.

Fare riferimento a *3-9-1 Blocco della configurazione dei dispositivi*.

19. Salvataggio del file di configurazione di rete

Salvare il file di configurazione di rete della rete virtuale in cui è stata bloccata la configurazione.

Fare riferimento a *3-5-2 Salvataggio del file di configurazione di rete*.

20. Chiusura di Network Configurator

Chiudere Network Configurator.

ATTENZIONE

Le funzioni di sicurezza possono risultare compromesse e possono verificarsi seri infortuni. Prima di azionare il sistema, eseguire la verifica utente per confermare che i dati di configurazione di tutti i dispositivi siano corretti e che funzionino adeguatamente.

**IMPORTANTE**

- Dopo aver configurato tutti i dispositivi, è necessario eseguire la verifica utente per controllare che i dati di configurazione e il funzionamento di ciascun dispositivo siano corretti. La verifica utente viene eseguita per verificare la firma di sicurezza per ciascun dispositivo.
- Bloccare la configurazione al termine della verifica utente.

Messa in funzione del sistema**21. Messa in funzione del sistema**

Mettere in funzione il sistema.

2-1-2 Modifica di una rete di sicurezza esistente

In questa sezione viene descritta la procedura per modificare la rete di sicurezza dopo la messa in funzione del sistema.

Modifica del sistema

1. Arresto del sistema

Disattivare l'alimentazione delle parti mobili, quali i motori, e arrestare il sistema. Continuare ad alimentare la rete e il controllore serie NE1A.

2. Avvio di Network Configurator e connessione alla rete

Avviare Network Configurator e connetterlo alla rete tramite la porta USB sul controllore serie NE1A o una scheda di interfaccia DeviceNet.

Fare riferimento a 3-1-1 Avvio e chiusura di Network Configurator e 3-3 Connessione alla rete.

3. Caricamento della configurazione di rete

Caricare la rete per ottenere la configurazione di rete corrente.

Fare riferimento a 3-4 Creazione di una rete virtuale.

4. Sblocco delle configurazioni

Sbloccare la configurazione di tutti i dispositivi per consentire la modifica della configurazione di rete.

Fare riferimento a 3-9-2 Sblocco della configurazione dei dispositivi.

5. Reset di un dispositivo

Prima di modificare i parametri e l'indirizzo di nodo dei dispositivi, cancellarne la configurazione. Resetare il dispositivo impostando l'opzione *Return to the out-of-box configuration, and then emulate cycling power*.

Fare riferimento a 3-10-2 Reset dei dispositivi.

6. Chiusura di Network Configurator

Chiudere Network Configurator.

7. Modifica del sistema

Modificare la rete, il cablaggio e gli indirizzi di nodo e aggiungere o eliminare dispositivi in base alle modifiche del sistema specificate. I dispositivi di sicurezza da aggiungere devono essere stati configurati in precedenza.

Fare riferimento a 3-10-2 Reset dei dispositivi.

ATTENZIONE

Le funzioni di sicurezza possono risultare compromesse e possono verificarsi seri infortuni. Prima di collegare un dispositivo alla rete, cancellare i dati di configurazione precedenti.



ATTENZIONE

Le funzioni di sicurezza possono risultare compromesse e possono verificarsi seri infortuni.

Prima di collegare un dispositivo alla rete, impostare l'indirizzo di nodo e la velocità di trasmissione appropriati.



Nota Non è necessario utilizzare il file di configurazione di rete salvato, in quanto verranno sbloccate le configurazioni dei dispositivi e reimpostate le configurazioni predefinite dei dispositivi.

Riprogettazione del sistema

8. Avvio di Network Configurator

Avviare Network Configurator per riprogettare la rete.

9. Lettura del file di configurazione di rete

Leggere il file di configurazione di rete salvato con la configurazione bloccata.

Fare riferimento a *3-5-3 Lettura del file di configurazione di rete*.

10. Modifica della rete virtuale

Aggiungere o eliminare dispositivi e modificare gli indirizzi di nodo in base alle modifiche specificate.

Fare riferimento a *3-4 Creazione di una rete virtuale*.

11. Modifica dei parametri dei dispositivi e del programma

Impostare e modificare i parametri dei terminali di I/O della serie DST1 configurati nella rete virtuale in base alle modifiche specificate.

Fare riferimento al *CAPITOLO 4 Modifica dei parametri dei terminali di I/O di sicurezza* e al manuale *DST1 Series I/O Terminal Operation Manual (Z904)*.

Impostare e modificare i parametri del controllore serie NE1A configurato nella rete virtuale in base alle modifiche specificate.

Fare riferimento al *CAPITOLO 5 Modifica dei parametri del controllore di sicurezza di rete* e al manuale *Safety Network Controller Operation Manual (Z906)*.

Creare e modificare il programma del controllore serie NE1A configurato nella rete virtuale in base alle modifiche specificate.

Fare riferimento al *CAPITOLO 6 Programmazione del controllore di sicurezza di rete* e al manuale *Safety Network Controller Operation Manual (Z906)*.

12. Verifica della larghezza di banda della rete da utilizzare

Confermare che la larghezza di banda utilizzata nelle comunicazioni degli I/O di sicurezza non superi la larghezza di banda accettabile per la rete. Se la supera, riesaminare le modifiche specificate.

Fare riferimento a *2-2 Allocazione della larghezza di banda della rete e calcolo dell'EPI ottimale*.

13. Ricalcolo e verifica del tempo di reazione massimo

Calcolare il tempo di reazione massimo di tutte le catene di sicurezza e verificare che i requisiti siano soddisfatti. Se le specifiche richieste non sono soddisfatte, riesaminare le modifiche specificate.

Fare riferimento a *2-3 Calcolo e verifica del tempo di risposta massimo*.

14. Salvataggio del file di configurazione di rete

Salvare il file di configurazione di rete con le modifiche completate.

Fare riferimento a *3-5-2 Salvataggio del file di configurazione di rete*.

15. Chiusura di Network Configurator

Chiudere Network Configurator.

Le seguenti operazioni vengono eseguite connettendo Network Configurator alla rete una volta apportate le modifiche del sistema.

IMPORTANTE

- Allocare un numero di rete univoco quando si imposta una rete o sottorete.

- Se i parametri di uno slave di sicurezza o standard vengono modificati, le informazioni dei parametri non corrisponderanno a quelle nel master di sicurezza o standard in cui lo slave è registrato. Pertanto, un simbolo [!] in giallo verrà visualizzato accanto all'icona dello slave. Se è presente questo simbolo, controllare le informazioni dello slave aprendo la finestra di modifica dei parametri del master. Allocare un numero di rete univoco quando si imposta una rete o sottorete con slave di sicurezza.

Nota Se si modificano i parametri di un dispositivo con una configurazione bloccata, l'icona a forma di chiave diventerà di colore giallo.

Riconfigurazione

16. Avvio di Network Configurator e connessione alla rete

Avviare Network Configurator e connetterlo alla rete tramite la porta USB sul controllore serie NE1A o una scheda di interfaccia DeviceNet.

Fare riferimento a *3-3 Connessione alla rete*.

17. Lettura del file di configurazione di rete

Leggere il file di configurazione di rete salvato con le modifiche di progetto completate.

Fare riferimento a *3-5-3 Lettura del file di configurazione di rete*.

18. Scaricamento dei parametri dei dispositivi

Scaricare i parametri in tutti i dispositivi.

Fare riferimento a *3-7-3 Scaricamento dei parametri dei dispositivi*.

19. Conferma dei parametri dei dispositivi scaricati e delle autenticazioni di sicurezza

Verificare i parametri di tutti i dispositivi per i quali è visualizzata l'icona indicante la preverifica e controllare se i parametri dei dispositivi e il programma immesso dall'utente sono stati scaricati e salvati correttamente nei dispositivi.

Fare riferimento a *3-8 Verifica dei parametri*.

20. Salvataggio del file di configurazione di rete

Salvare il file di configurazione di rete per il quale è stata completata la verifica dei parametri di tutti i dispositivi.

Fare riferimento a *3-5-2 Salvataggio del file di configurazione di rete*.

21. Chiusura di Network Configurator

Chiudere Network Configurator.

IMPORTANTE

- Dopo aver scaricato i parametri dei dispositivi, verificare i parametri per confermare che i parametri e le autenticazioni di sicurezza salvati nei dispositivi siano corretti.
- Se si seleziona *Open Only* nell'impostazione Open Type per la connessione di sicurezza, controllare che il master e lo slave di sicurezza siano configurati correttamente.

Nota

- Sebbene il dispositivo venga visualizzato come bloccato nel riquadro di configurazione della rete, il dispositivo fisico è già stato sbloccato ed è quindi possibile scaricare i parametri.
- Se si scaricano parametri in un dispositivo che presenta un'icona a forma di chiave di colore giallo in quanto sono state apportate modifiche ai parametri, è necessario riportare l'icona allo stato precedente la verifica (simbolo [S] bianco).
- Se si scaricano parametri in un dispositivo che presenta un'icona a forma di chiave di colore non mutato in quanto non sono state apportate modifiche ai parametri, è necessario riportare l'icona allo stato che indica il completamento della verifica (simbolo [S] verde).

Verifica utente aggiuntiva

22. Verifica utente

L'utente deve verificare i parametri e il funzionamento dei dispositivi e il funzionamento per confermare che le specifiche dei requisiti del sistema di sicurezza siano soddisfatte.

23. Avvio di Network Configurator e connessione alla rete

Avviare Network Configurator e connetterlo alla rete tramite la porta USB sul controllore serie NE1A o una scheda di interfaccia DeviceNet.

Fare riferimento a *3-3 Connessione alla rete*.

24. Lettura del file di configurazione di rete

Leggere il file di configurazione di rete salvato contenente i parametri verificati.

Fare riferimento a *3-5-3 Lettura del file di configurazione di rete*.

25. Blocco della configurazione

Bloccare la configurazione di tutti i dispositivi per indicare che sono stati verificati e per impedire la riscrittura accidentale dei parametri.

Fare riferimento a *3-9-1 Blocco della configurazione dei dispositivi*.

26. Salvataggio del file di configurazione di rete

Salvare il file di una rete virtuale con una configurazione bloccata.

Fare riferimento a *3-5-2 Salvataggio del file di configurazione di rete*.

27. Chiusura di Network Configurator

Chiudere Network Configurator.

ATTENZIONE

Le funzioni di sicurezza possono risultare compromesse e possono verificarsi seri infortuni. Prima di azionare il sistema, eseguire la verifica utente per confermare che i dati di configurazione di tutti i dispositivi siano corretti e che funzionino adeguatamente.



IMPORTANTE

- Dopo aver configurato tutti i dispositivi, è necessario eseguire la verifica utente per confermare che i dati di configurazione e il funzionamento di ciascun dispositivo siano corretti. La verifica utente viene eseguita per verificare la firma di sicurezza per ciascun dispositivo.
- Bloccare la configurazione al termine della verifica utente.

Riavvio del sistema

28. Messa in funzione del sistema

Mettere in funzione il sistema.

2-2 Allocazione della larghezza di banda della rete e calcolo dell'EPI ottimale

È possibile utilizzare per le comunicazioni degli I/O di sicurezza e standard quasi tutte le larghezze di banda della rete DeviceNet.

Potrebbe, tuttavia, verificarsi un timeout delle comunicazioni se le impostazioni di connessione superano la larghezza di banda consentita utilizzata per ciascun tipo di comunicazione.

Verificare le impostazioni di connessione e, se si riscontra un'impostazione che supera la percentuale di utilizzo della larghezza di banda accettabile, è necessario impostare un valore riportato nella seguente tabella.

• Comunicazioni di I/O di sicurezza	Impostazione EPI (intervallo atteso tra pacchetti di dati) per connessioni di sicurezza
• Comunicazioni I/O standard	Tempo del ciclo di comunicazione master

Potrebbe essere necessario modificare la configurazione di rete se le impostazioni superano la percentuale accettabile di utilizzo della larghezza di banda per assicurare la comunicazione richiesta (ovvero, il tempo di risposta della rete richiesto per le comunicazioni degli I/O di sicurezza).

In questa sezione viene descritto come controllare la larghezza di banda della rete utilizzata per le comunicazioni degli I/O di sicurezza nella rete progettata, come calcolare l'EPI ottimale dalla percentuale di utilizzo della larghezza di banda impostata e come reimpostare il suo valore.

2-2-1 Controllo della larghezza di banda della rete utilizzata per lo scambio degli I/O di sicurezza

La percentuale di utilizzo della larghezza di banda per le comunicazioni degli I/O di sicurezza delle connessioni impostate nella rete virtuale viene visualizzata nella parte inferiore dalla finestra di configurazione della rete sotto *Usage of Network Bandwidth for Safety Connections*. Viene visualizzata la percentuale di utilizzo della larghezza di banda della rete per tutte le velocità di trasmissione, come indicato nel seguente diagramma.

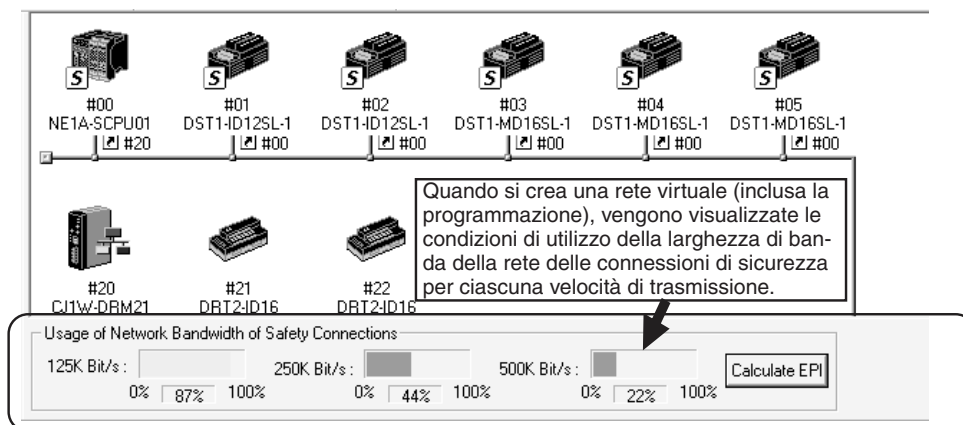

Come indicato nel diagramma, più è alta la velocità di trasmissione più è bassa la percentuale di utilizzo della larghezza di banda.

IMPORTANTE Riservare il 10% o una percentuale maggiore della larghezza di banda per stabilire connessioni e per le comunicazioni con messaggi espliciti con Network Configurator, sia che si utilizzino solo comunicazioni degli I/O di sicurezza sia che si utilizzino contemporaneamente le comunicazioni degli I/O di sicurezza e standard.

Tuttavia, anche se è disponibile il 10% o una percentuale maggiore, potrebbe verificarsi un timeout delle comunicazioni di sicurezza o standard, in base all'operazione di Network Configurator (ad esempio, il monitoraggio o altre operazioni che creano un carico sulla rete) o se l'applicazione utente utilizza comunicazioni con messaggi espliciti. In caso di timeout, ridurre la percentuale di utilizzo della larghezza di banda della rete (ossia, aumentare la larghezza di banda inutilizzata).

Esecuzione solo di comunicazioni degli I/O di sicurezza

Se si eseguono solo comunicazioni degli I/O di sicurezza, l'utilizzo del 90% circa della larghezza di banda della rete per tali comunicazioni non costituisce un problema.

Se la larghezza di banda supera il 90%, ottenere il miglior valore medio EPI per tutte le connessioni, facendo riferimento a *2-2-3 Allocazione delle percentuali di utilizzo delle larghezze di banda della rete e calcolo dell'EPI ottimale* e modificare l'impostazione dell'EPI per ciascuna connessione.

Comunicazioni degli I/O di sicurezza e standard

Se in una rete vengono utilizzate comunicazioni degli I/O di sicurezza e standard, è necessario determinare la larghezza di banda della rete da utilizzare per ciascun tipo di comunicazione. Se viene allocata solo la larghezza di banda della rete per le comunicazioni degli I/O di sicurezza, si verificano dei problemi, in quanto è necessario allocare anche alcune larghezze di banda della rete per le comunicazioni degli I/O standard.

Fare riferimento a *2-2-3 Allocazione delle percentuali di utilizzo delle larghezze di banda della rete e calcolo dell'EPI ottimale*, immettere la larghezza di banda della rete utilizzata per ciascun tipo di comunicazione e impostare il miglior valore medio EPI per ciascuna connessione di sicurezza e il tempo del ciclo di comunicazione del master standard.

2-2-2 Visualizzazione delle condizioni di utilizzo della larghezza di banda del dispositivo

Le condizioni della larghezza di banda utilizzata nella rete EtherNet/IP possono essere visualizzate. La funzione viene applicata a tutti i dispositivi EtherNet/IP e può essere utilizzata se viene visualizzata la rete EtherNet/IP.

1. Fare clic sulla scheda della finestra di configurazione della rete EtherNet/IP.

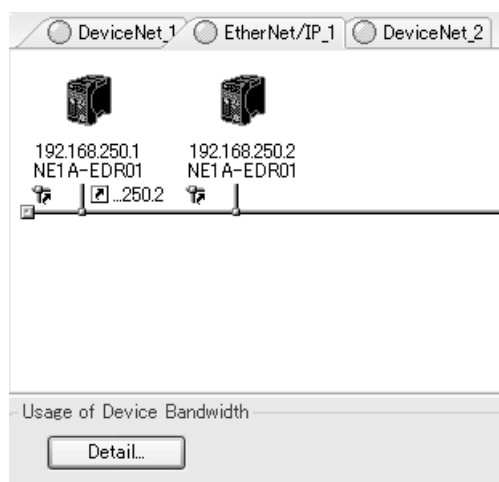

2. Fare clic sul pulsante **Detail**. Verrà visualizzata la finestra di dialogo Usage of Device Bandwidth.

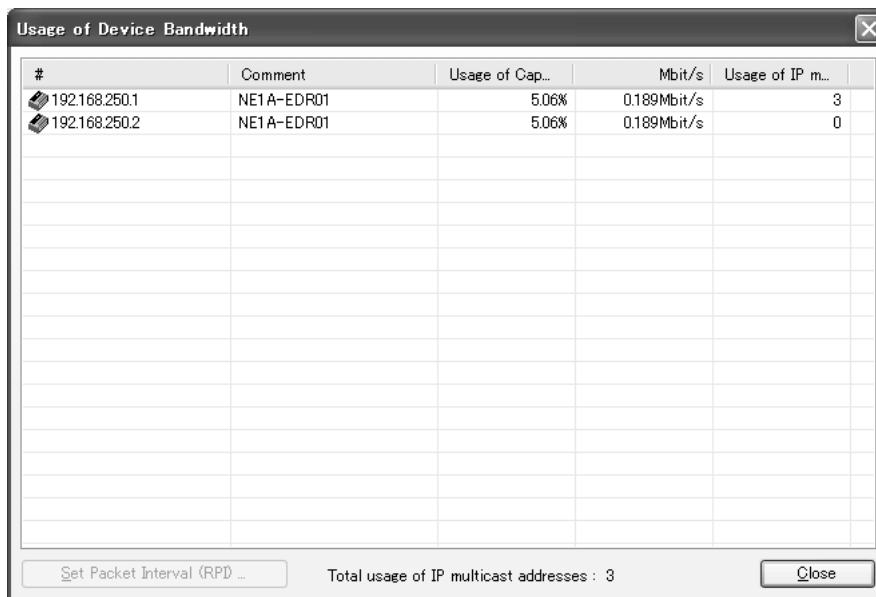

Dettagli di visualizzazione e funzioni

Voce	Descrizione
#	Indirizzo IP
Commento	Nome dispositivo
Utilizzo della capacità	Visualizza la percentuale attuale della capacità di elaborazione dei pacchetti di invio/ricezione supportata dal dispositivo.
Mbit/s	Numero di bit attualmente elaborati per secondi dalla porta Ethernet per un dispositivo.
Utilizzo degli indirizzi IP multicast	Numero di indirizzi multicast utilizzati.
Pulsante Set Packet Interval (RPI)	Tale pulsante non viene utilizzato per i sistemi EtherNet/IP DeviceNet Safety.
Pulsante Close	Chiude la finestra di dialogo Usage of Device Bandwidth.

2-2-3 Allocazione delle percentuali di utilizzo delle larghezze di banda della rete e calcolo dell'EPI ottimale

I valori medi dell'EPI per le comunicazioni degli I/O di sicurezza e standard e il tempo del ciclo di comunicazione migliore vengono calcolati immettendo la percentuale di utilizzo della larghezza di banda della rete per ogni tipo di comunicazione.

Calcolare i valori medi dell'EPI e il ciclo di comunicazione migliori utilizzando la seguente procedura. Potrebbe essere necessario modificare la configurazione di rete qualora non fosse possibile ottenere le caratteristiche di comunicazione richieste.

1. Effettuare le impostazioni necessarie per la rete virtuale su Network Configurator, inclusa la creazione di programmi per il controllore di sicurezza di rete.
2. Fare clic sul pulsante **Calculate EPI** nella parte inferiore della finestra di configurazione della rete. Viene visualizzata la finestra di dialogo Calculate EPI.
3. Inserire la larghezza di banda utilizzata nelle comunicazioni degli I/O di sicurezza e quella utilizzata nelle comunicazioni degli I/O standard.
 - Se si utilizzano solo le comunicazioni degli I/O di sicurezza: impostare un valore pari a 90% o inferiore per la larghezza di banda utilizzata dalle connessioni di sicurezza e inserire 0% per la larghezza di band utilizzata dalla connessioni standard.

Se si utilizzano contemporaneamente le comunicazioni degli I/O di sicurezza e standard:

impostare un valore pari a 90% o inferiore per la larghezza di banda totale utilizzata per le connessioni di sicurezza e standard (ad esempio, 40% per le connessioni di sicurezza e 30% per le connessioni standard).

Le comunicazioni degli I/O di sicurezza e standard utilizzeranno la larghezza di banda basata sulle percentuali specificate di seguito.

4. Fare clic sul pulsante **Calculate**.
5. Verrà visualizzato il valore medio ottimale per l'EPI di tutte le connessioni nelle comunicazioni degli I/O di sicurezza e il tempo di ciclo di comunicazione master ottimale nelle comunicazioni degli I/O standard per ciascuna velocità di trasmissione.

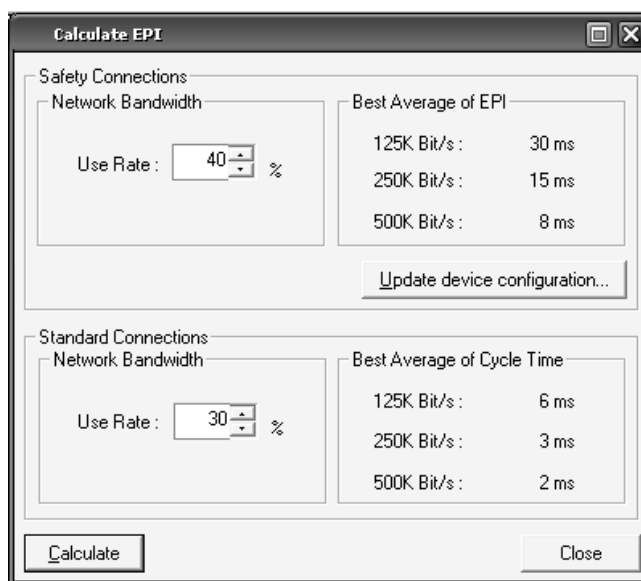

6. Eseguire il seguente calcolo di prova.
 - Quando si utilizzano solo comunicazioni degli I/O di sicurezza incrementare la larghezza di banda della rete per le connessioni di sicurezza fino al 90%. Qualora non fosse possibile calcolare il miglior valore ottimale per l'EPI, provare ad aumentare l'EPI per le connessioni che richiedono una velocità maggiore (impostazioni EPI, passo 9 come descritto di seguito).
 - Quando si utilizza una combinazione di comunicazioni degli I/O di sicurezza e standard: provare a modificare la percentuale di utilizzo della larghezza di banda della rete e a calcolare l'EPI, come descritto di seguito.
 - Incrementare la percentuale di utilizzo per le connessioni di sicurezza per abbreviare l'EPI per le comunicazioni degli I/O di sicurezza e aumentare il tempo di ciclo di comunicazione per le comunicazioni degli I/O standard.
 - Contrariamente, aumentare la percentuale di utilizzo per le comunicazioni standard per abbreviare il tempo di ciclo per le comunicazioni degli I/O standard e incrementare l'EPI per le comunicazioni degli I/O di sicurezza.

7. Verificare il tempo di ciclo del controllore di sicurezza di rete.

Quindi, verificare che i tempi di ciclo calcolati nei passi precedenti siano superiori al tempo di ciclo del controllore di sicurezza di rete. Se più brevi, il tempo di ciclo del controllore di sicurezza di rete sarà il valore minimo impostabile per l'EPI. Il tempo di ciclo del controllore di sicurezza di rete può essere verificato in modalità non il linea dopo la creazione del programma, utilizzando *Cycle Time* nella scheda *Mode/Cycle Time* nella finestra di dialogo *Edit Device Parameters*. Fare riferimento alla sezione *5-5 Impostazione delle modalità di funzionamento e verifica del tempo di ciclo*.

IMPORTANTE L'impostazione minima consentita per l'EPI è il valore più grande tra il tempo di ciclo del controllore di sicurezza di rete e quella dello slave di sicurezza (fissato a 6 ms). L'EPI minimo consentito verrà, pertanto, influenzato se il tempo di ciclo del controllore di sicurezza di rete è superiore a 6 ms.

8. Prendere nuovamente in considerazione la configurazione stessa se si è eseguito il calcolo di test come descritto in precedenza e si verifica una delle seguenti situazioni:
 - il valore ottimale desiderato per l'EPI per ciascuna connessione di sicurezza e il miglior tempo di ciclo di comunicazione per il master standard non possono essere calcolati, o
 - il tempo di ciclo del controllore di sicurezza di rete è superiore al valore ottimale dell'EPI.

Prendere in considerazione l'idea di regolare i seguenti aspetti della configurazione di rete.

- Riduzione del numero di nodi o di punti di I/O.
 - Suddivisione della rete
 - Se si utilizzano sia le comunicazioni degli I/O di sicurezza che quelle degli I/O standard, suddividere la rete in una rete *DeviceNet Safety* e una rete *DeviceNet standard*.
 - Se si utilizzano solo le comunicazioni degli I/O di sicurezza, suddividere la rete in due reti *DeviceNet Safety*.
9. Modificare le impostazioni dell'EPI per ogni connessione di sicurezza e l'impostazione del tempo di ciclo di comunicazione master standard per ottenere la velocità di trasmissione desiderata.
 - Modifica delle impostazioni dell'EPI per ogni connessione degli I/O di sicurezza
Il valore ottimale dell'EPI calcolato è il valore medio ottimale per tutte le connessioni di sicurezza.
Il seguente metodo viene utilizzato per l'impostazione dell'EPI calcolato come l'EPI nei parametri per tutte le connessioni di sicurezza.
 - Metodo per l'impostazione batch dell'EPI ottimale nei dispositivi

- a. Fare clic sul pulsante **Update Device Configuration**.
Viene visualizzata la finestra di dialogo Update Device Configuration.

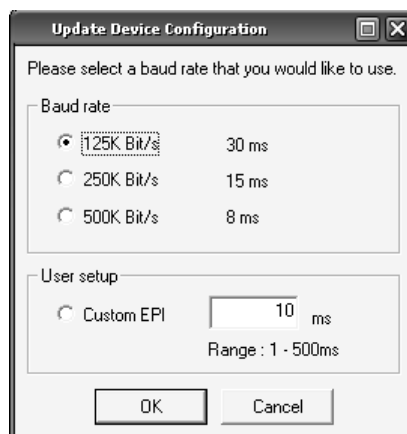

- b. Selezionare la velocità di trasmissione da utilizzare e fare clic sul pulsante **OK**.
Il valore ottimale calcolato per l'EPI verrà impostato in batch come EPI nei parametri delle connessioni di sicurezza per tutti i dispositivi.
- c. Se necessario, regolare le impostazioni dell'EPI per l'intera rete, riducendo l'EPI per le connessioni che richiedono un tempo di risposta più rapido (ad esempio, le connessioni delle barriere di sicurezza) e aumentando l'EPI per le connessioni che non richiedono una risposta veloce (ad esempio, i fincorsa per porte non utilizzati in aree pericolose). Fare riferimento al tempo di risposta elencato nel campo EPI per verificare quale sarà il tempo di reazione per ogni impostazione dell'EPI delle connessioni di sicurezza.

Nota Impostare l'EPI per ciascuna connessione di sicurezza superiore al tempo di ciclo del controllore di sicurezza di rete. Se l'EPI è inferiore, si verificheranno degli errori al momento dello scaricamento dei parametri delle connessioni di sicurezza e lo scaricamento non verrà portato a termine.

- Modifica dei tempi dei cicli di comunicazione master standard
Il valore calcolato come tempo di ciclo medio migliore sarà il tempo del ciclo di comunicazione migliore del master standard.

Impostare il valore calcolato come tempo del ciclo di comunicazione master standard.

10. Confermare nuovamente la percentuale accettabile di utilizzo della larghezza di banda.

Se le impostazioni dell'EPI nei parametri delle connessioni di sicurezza o l'impostazione del tempo del ciclo di comunicazione master standard è stato modificato in base ai risultati del calcolo, verificare che l'utilizzo della larghezza di banda della rete durante l'uso delle connessioni di sicurezza, visualizzate nella parte inferiore della finestra di configurazione della rete, sia inferiore al valore immesso nella finestra di dialogo Calculate EPI.

È particolarmente importante verificare la percentuale di utilizzo della larghezza di banda se il valore medio ottimale dell'EPI è stato regolato per ciascuna connessione piuttosto che applicato come impostazione batch.

Nota L'EPI viene impostato in unità da 1 ms, pertanto la percentuale di utilizzo della larghezza di banda della rete potrebbe essere inferiore al valore immesso se viene inserito direttamente il risultato del calcolo.

11. Eseguire un test per verificare che i valori impostati non creino problemi.

2-2-4 Esempio di calcoli dell'EPI

Ai fini di questo esempio di calcolo dell'intervallo previsto tra i pacchetti viene utilizzata la configurazione di rete illustrata di seguito.

Condizioni

La velocità di trasmissione è di 500 Kbit/s.

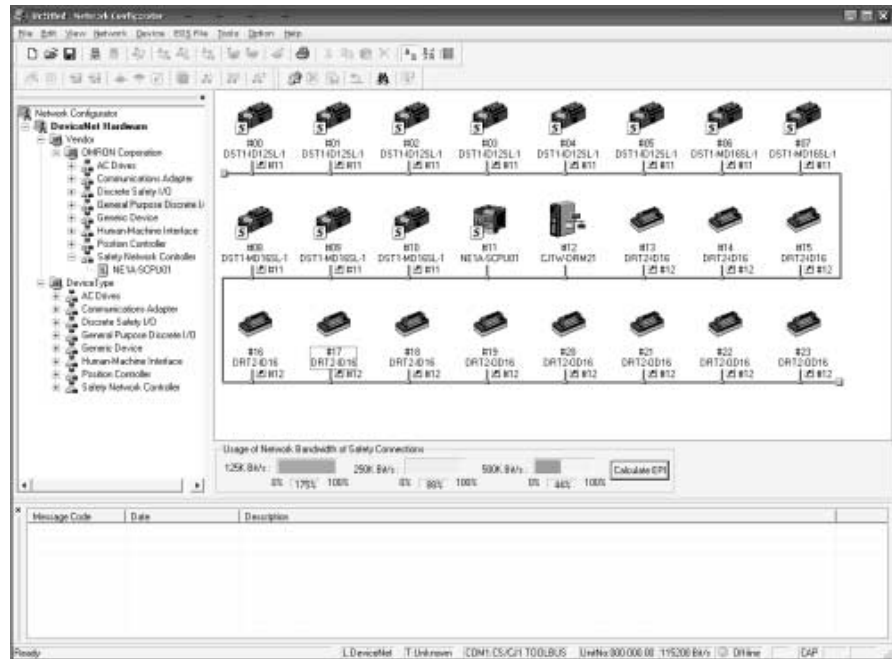

■ Comunicazioni di I/O di sicurezza

Esempio: Il controllore serie NE1A imposta le connessioni di sicurezza tra sei terminali di ingresso DST1-ID12SL-1 e cinque terminali di I/O DST1-MD16SL-1. Per tutte le connessioni di sicurezza vengono utilizzati i valori impostati predefiniti e l'intervallo previsto tra i pacchetti è di 10 ms.

■ Comunicazioni I/O standard

Esempio: Il Modulo CJ1W-DRM21 imposta connessioni standard tra sei terminali di ingresso DRT2-ID16 e cinque terminali di uscita DRT2-OD16. Vengono utilizzati i valori predefiniti impostati e il ciclo di comunicazione del Modulo CJ1W-DRM21 è impostato automaticamente ma vengono eseguiti tentativi di funzionamento a un tempo di ciclo pari a circa 3,2 ms.

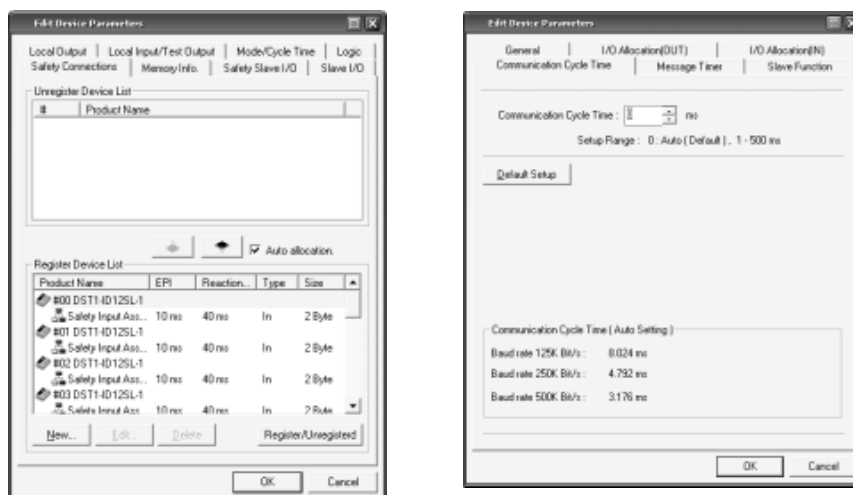

Calcoli

In questo esempio, viene allocato il 70% della percentuale di utilizzo della larghezza di banda della rete alle connessioni di sicurezza e il 20% alle connessioni standard.

Fare clic sul pulsante **Calculate** e dal calcolo risulta che l'intervallo previsto tra i pacchetti per le comunicazioni di sicurezza può essere impostato su 7 ms e il ciclo di comunicazione del master standard può essere impostato su 6 ms.

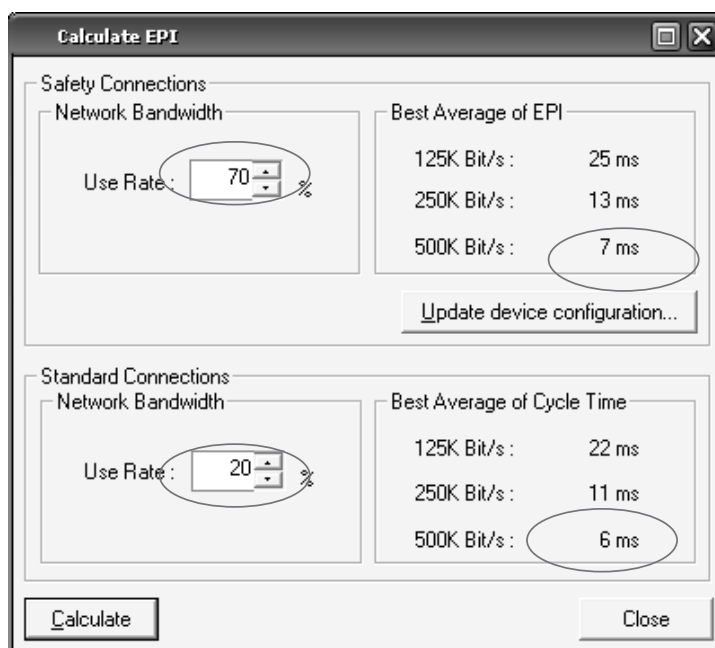

Verifica del tempo di ciclo del controllore di sicurezza di rete

Se, ad esempio, il tempo di ciclo del controllore di sicurezza di rete è 6 ms, è inferiore al risultato del calcolo di 7 ms e, pertanto, il risultato può essere impostato come EPI.

Modifica delle impostazioni

Modifica delle impostazioni dell'EPI per ogni connessione degli I/O di sicurezza

Impostare l'EPI di tutte le connessioni di sicurezza impostate nel controllore serie NE1A su 7 ms, in base ai risultati del calcolo.

Fare clic sul pulsante **Update Device Configuration** per impostare in batch il risultato del calcolo di 7 ms come EPI per tutte le connessioni di sicurezza, selezionando la velocità di trasmissione da utilizzare.

Fare riferimento alla sezione 2-2-3 *Allocazione delle percentuali di utilizzo delle larghezze di banda della rete e calcolo dell'EPI ottimale*.

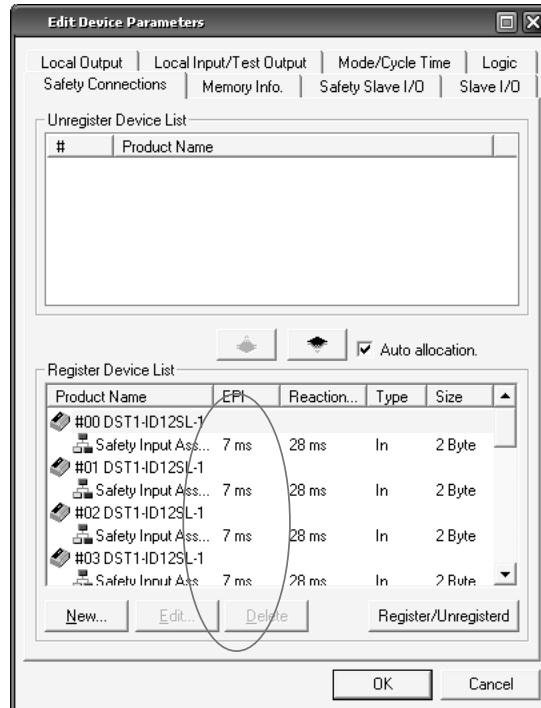

Modifica delle impostazioni dei tempi dei cicli di comunicazione master standard

Impostare il ciclo di comunicazione del Modulo CJ1W-DRM21 su 6 ms.

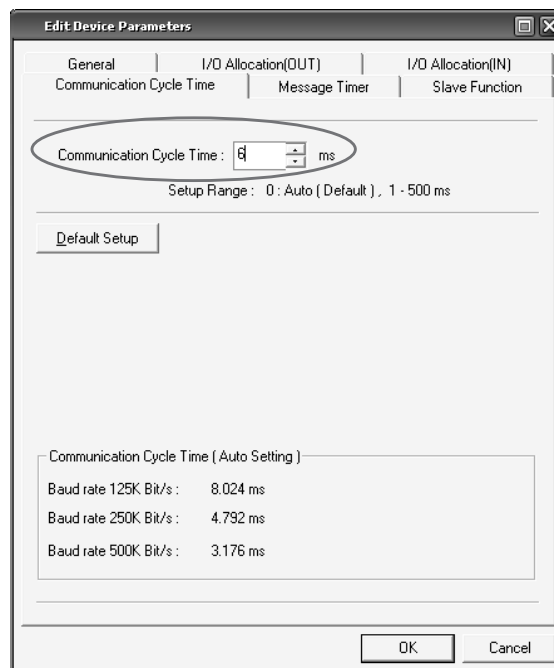

2-3 Calcolo e verifica del tempo di risposta massimo

L'ultimo passaggio nella progettazione della rete è il calcolo del tempo di risposta delle catene di sicurezza. L'utente deve controllare che il tempo di risposta in tutte le catene di sicurezza soddisfi le specifiche dei requisiti.

2-3-1 Concetto di tempo di risposta

Il tempo di risposta corrisponde al tempo di arresto di una catena di sicurezza anche considerando errori e guasti nei dispositivi in funzione. La distanza di sicurezza è calcolata sulla base del tempo di risposta.

Il tempo di risposta va calcolato per ogni catena di sicurezza. Di seguito sono illustrate combinazioni di catene di sicurezza tipiche:

1. Controllore serie NE1A in funzionamento stand-alone

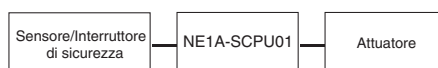

2. Ingresso remoto/Uscita controllore serie NE1A



3. Ingresso controllore serie NE1A/Uscita remota



4. Ingresso remoto/Uscita remota

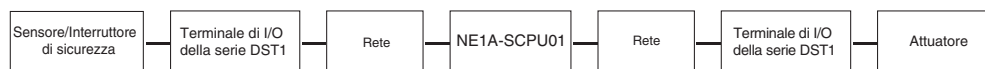

Nota Anche se si verifica un errore o un guasto all'interno di una catena di sicurezza, il tempo di arresto massimo è inferiore al tempo di reazione calcolato.

2-3-2 Calcolo del tempo di risposta massimo

Componenti del tempo di risposta

Di seguito sono visualizzati i componenti del tempo di risposta per ciascuna catena di sicurezza.

1. Controllore serie NE1A in funzionamento stand-alone

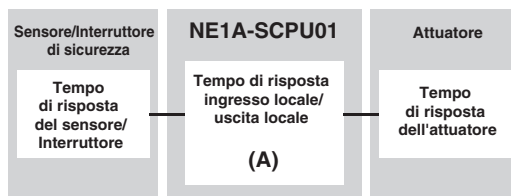

2. Ingresso remoto/Uscita controllore serie NE1A

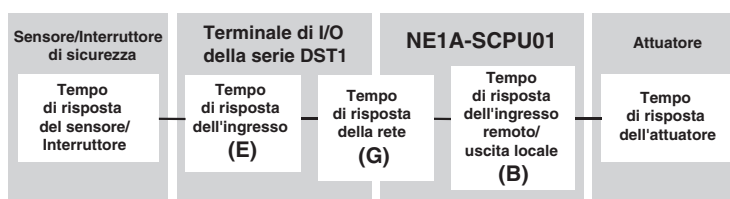

3. Ingresso controllore serie NE1A/Uscita remota

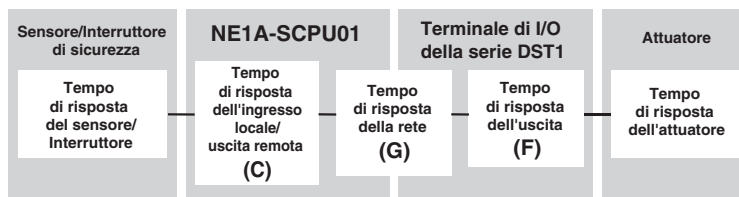

4. Ingresso remoto/Uscita remota

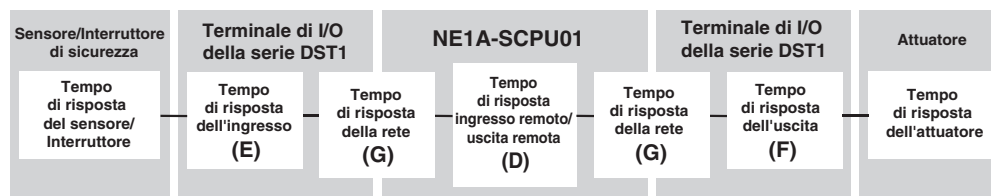

Formula del tempo di risposta massimo

	Voce	Formula del tempo
A	Tempo di risposta dell'ingresso locale/uscita locale del controllore serie NE1A (ms)	Ritardo di attivazione/disattivazione + tempo di ciclo dell'aggiornamento degli I/O + tempo di ciclo del controllore serie NEA1 × 2 + 2,5
B	Tempo di risposta dell'ingresso remoto/uscita locale del controllore serie NE1A (ms)	Tempo di ciclo del controllore serie NEA1 + 2,5
C	Tempo di risposta dell'ingresso locale/uscita remota del controllore serie NE1A (ms)	Ritardo di attivazione/disattivazione + tempo di ciclo dell'aggiornamento degli I/O + tempo di ciclo del controllore serie NEA1 × 2
D	Tempo di risposta dell'ingresso remoto/uscita remota del controllore serie NE1A (ms)	Tempo di ciclo del controllore serie NE1A
E	Tempo di risposta dell'ingresso del terminale di I/O della serie DST1 (ms)	Ritardo di attivazione/disattivazione + 16,2
F	Tempo di risposta dell'uscita del terminale di I/O della serie DST1 (ms)	6,2 + tempo di risposta del relè (solo DST1-MRD08SL-1)
G	Tempo di risposta della rete (ms)	Utilizzare i risultati del calcolo di Network Configurator.

IMPORTANTE Nel programma SNC, se l'uscita da un blocco funzione viene riutilizzata come ingresso, aggiungere il tempo di ciclo del controllore serie NE1A al tempo di risposta della catena di sicurezza.

Verificare il tempo di ciclo del controllore serie NE1A, il tempo di ciclo di aggiornamento degli I/O e il tempo di risposta della rete in Network Configurator.

Verificare il tempo di ciclo del controllore serie NE1A e il tempo di aggiornamento degli I/O nella scheda **Mode/Cycle Time** della finestra Edit Device Parameters.

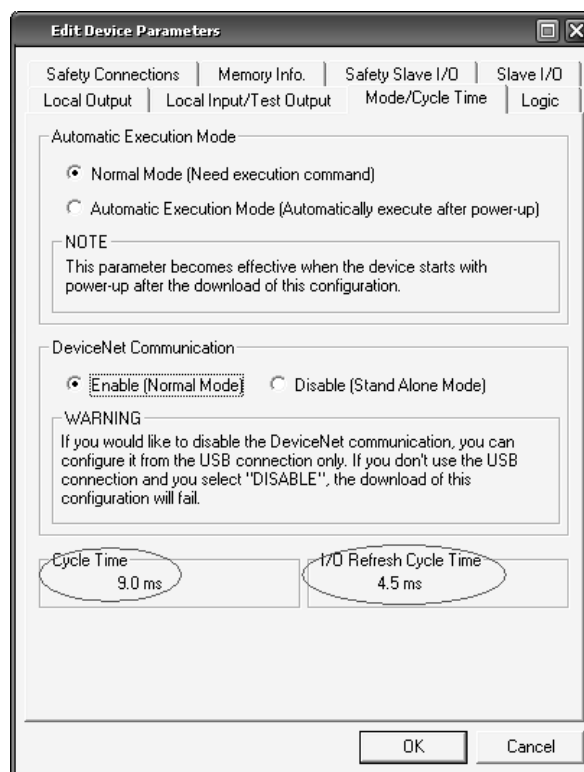

Verificare il tempo di risposta della rete nella scheda **Safety Connection** della finestra Edit Device Parameters.

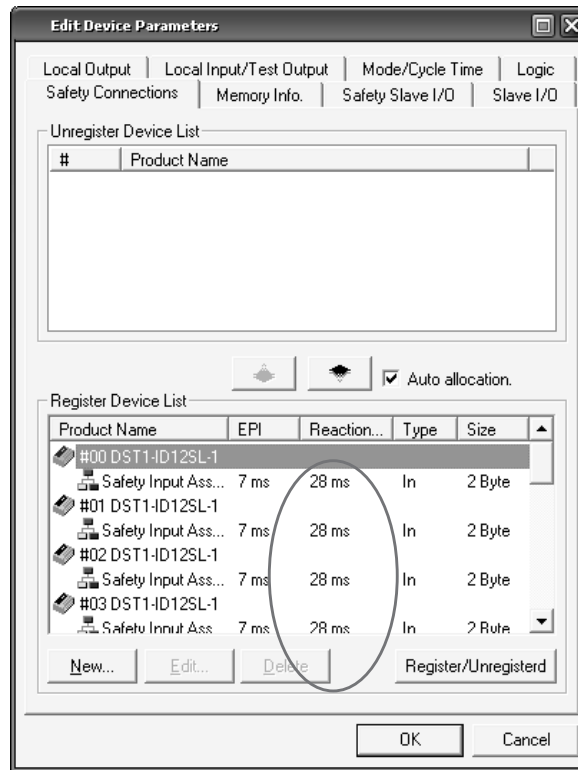

Esempi di calcolo del tempo di risposta massimo

Esempio 1: Ingresso remoto/Uscita controllore serie NE1A

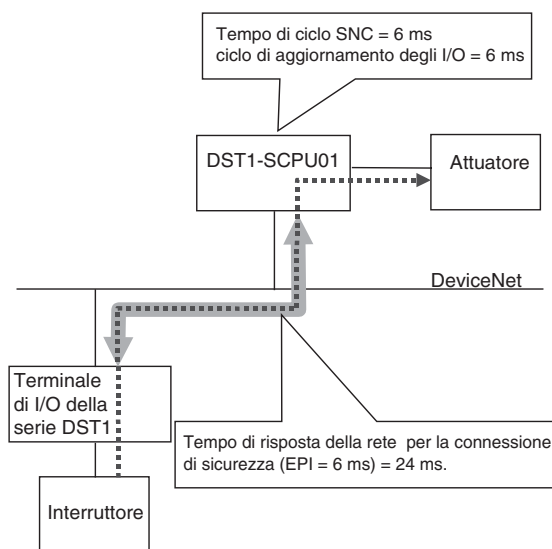

Tempo di risposta massimo (ms)

- = tempo di risposta dell'interruttore
- + tempo di risposta dell'ingresso del terminale di I/O della serie DST1
- + tempo di risposta della rete
- + tempo di risposta dell'ingresso remoto/uscita locale del controllore serie NE1A
- + tempo di risposta dell'attuatore
- = tempo di risposta dell'interruttore
- + ritardo di attivazione/disattivazione (terminale di I/O della serie DST1)
- + 16,2
- + 24
- + 6 + 2,5
- + tempo di risposta dell'attuatore
- = 48,7 + ritardo di attivazione/disattivazione + tempo di risposta dell'interruttore + tempo di risposta dell'attuatore**

Esempio 2: Ingresso locale/Uscita remota

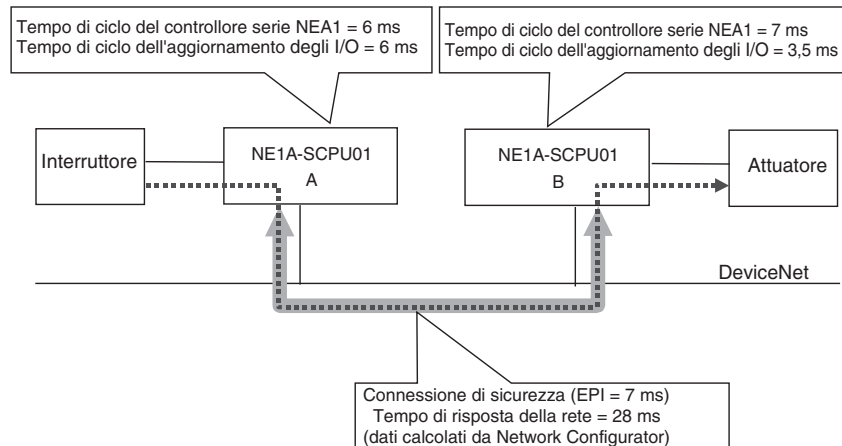
**Tempo di risposta massimo (ms)**

= tempo di risposta dell'interruttore

+ tempo di risposta dell'ingresso locale/uscita remota del controllore A serie NE1A

+ tempo di risposta della rete

+ tempo di risposta dell'ingresso remoto/uscita locale del controllore B serie NE1A

+ tempo di risposta dell'attuatore

= tempo di risposta dell'interruttore

+ ritardo di attivazione/disattivazione (controllore serie NE1A) + 6 + 6 × 2

+ 28

+ 7 + 2,5

+ tempo di risposta dell'attuatore

= 55,5 + ritardo di attivazione/disattivazione + tempo di risposta dell'interruttore + tempo di risposta dell'attuatore

2-3-3 Verifica del tempo di risposta massimo

Controllare che il tempo di risposta massimo calcolato corrisponda alle specifiche richieste in tutte le catene di sicurezza. Se il tempo di risposta supera le specifiche richieste, riesaminare il progetto della rete, considerando i seguenti punti per fare in modo che il tempo di risposta massimo soddisfi le specifiche richieste:

- La riduzione EPI comporta un tempo di risposta della rete inferiore, ma restringe la larghezza di banda della rete utilizzabile per le altre connessioni.
- Il tempo di ciclo del controllore NE1A viene calcolato automaticamente in base alla dimensione del programma, al numero di connessioni e così via. È inoltre possibile utilizzare diversi controllori serie NE1A per le catene di sicurezza che richiedono un tempo di risposta veloce e altre catene di sicurezza.

CAPITOLO 3

Funzionamento di base di Network Configurator

3-1	Avvio e finestra principale di Network Configurator	41
3-1-1	Avvio e chiusura di Network Configurator.	41
3-1-2	Verifica della versione	42
3-1-3	Finestra di dialogo principale	43
3-2	Elenco dei menu	44
3-2-1	Menu File	44
3-2-2	Menu Edit	44
3-2-3	Menu View	44
3-2-4	Menu Network	45
3-2-5	Menu Device.	46
3-2-6	Menu EDS File.	47
3-2-7	Menu Tools	47
3-2-8	Menu Option.	47
3-2-9	Menu Help	48
3-2-10	Modalità di visualizzazione della finestra principale	48
3-3	Connessione alla rete	53
3-3-1	Connessione alla rete tramite porta USB	53
3-3-2	Connessione della rete tramite scheda di interfaccia DeviceNet	53
3-3-3	Connessione alla rete tramite Ethernet.	55
3-3-4	Connessione a una rete	56
3-3-5	Modifica di una rete collegata	57
3-4	Creazione di una rete virtuale	59
3-4-1	Creazione di una nuova rete virtuale	59
3-4-2	Numeri di rete.	59
3-4-3	Aggiunta di dispositivi	62
3-4-4	Eliminazione di dispositivi	65
3-4-5	Modifica dell'indirizzo del nodo.	65
3-4-6	Modifica dei commenti del dispositivo.	65
3-5	Salvataggio e lettura dei file di configurazione di rete	66
3-5-1	Protezione tramite password del file di configurazione di rete.	66
3-5-2	Salvataggio del file di configurazione di rete	67
3-5-3	Lettura del file di configurazione di rete	67
3-5-4	Modalità di protezione	68
3-6	Protezione dei dispositivi tramite password	69
3-6-1	Impostazione di una password del dispositivo	69
3-6-2	Password dei dispositivi dimenticate	70
3-7	Parametri e proprietà dei dispositivi	71
3-7-1	Modifica dei parametri dei dispositivi	71
3-7-2	Caricamento dei parametri dei dispositivi	71

3-7-3	Scaricamento dei parametri dei dispositivi	72
3-7-4	Proprietà dei dispositivi	75
3-8	Verifica dei parametri	78
3-8-1	Verifica dei parametri dei dispositivi	78
3-9	Blocco della configurazione	82
3-9-1	Blocco della configurazione dei dispositivi	82
3-9-2	Sblocco della configurazione dei dispositivi	83
3-10	Reset e modifica dello stato di un dispositivo	84
3-10-1	Tipi di reset	84
3-10-2	Reset dei dispositivi	85
3-10-3	Tipi di reset e stato del dispositivo	85
3-10-4	Modifica dello stato del dispositivo	86

3-1 Avvio e finestra principale di Network Configurator

In questo capitolo viene spiegato come avviare e chiudere Network Configurator, viene descritto come verificare la versione di Network Configurator e viene illustrata la finestra principale.

3-1-1 Avvio e chiusura di Network Configurator

Avvio

Selezionare **Programmi – OMRON Network Configurator for DeviceNet Safety – Network Configurator** dal menu di avvio di Windows (se si utilizza il nome della cartella programmi predefinito).

Network Configurator verrà avviato e verrà visualizzata la seguente finestra.

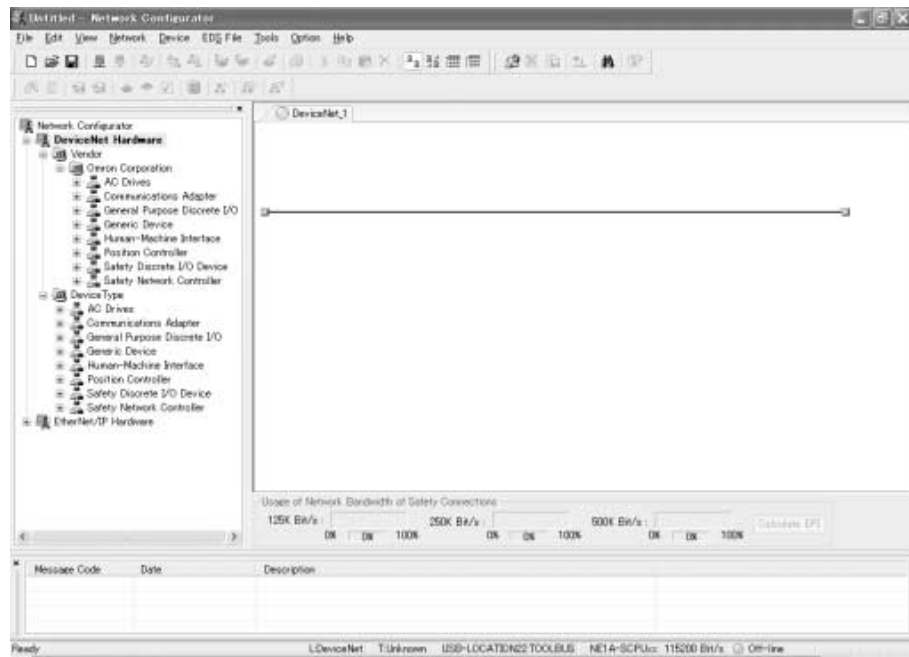

Chiusura

Selezionare **File – Exit** nella finestra principale.

Network Configurator verrà chiuso.

3-1-2 Verifica della versione

Di seguito è riportata la procedura di verifica della versione di Network Configurator:

1. Per Windows XP, selezionare **Pannello di controllo – Installazione applicazioni** dal menu di avvio di Windows.
Per Windows 2000, selezionare **Impostazioni – Pannello di controllo – Installazione applicazioni** dal menu di avvio di Windows.
2. Selezionare **Network Configurator for DeviceNet Safety** dall'elenco dei programmi installati, quindi fare riferimento alle informazioni di supporto visualizzate.

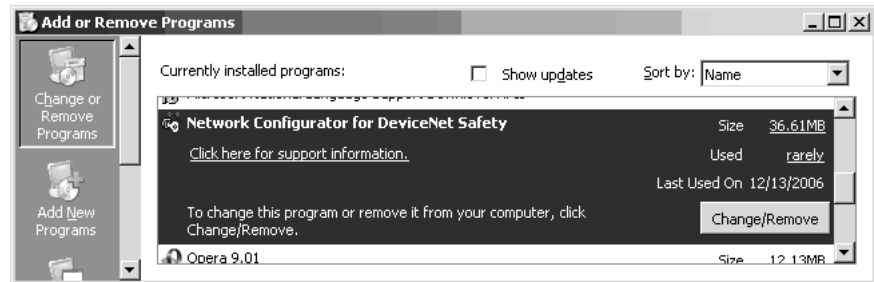

3. La versione verrà visualizzata come informazione di supporto.

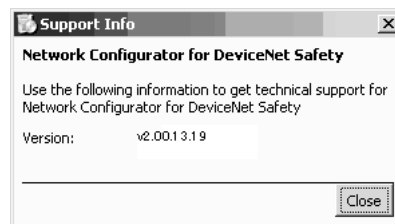

3-1-3 Finestra di dialogo principale

La finestra di dialogo principale è costituita dall'elenco dell'hardware, il riquadro di configurazione della rete e il riquadro dei messaggi.

Elenco dell'hardware:
visualizza i dispositivi
che è possibile
aggiungere alla rete.

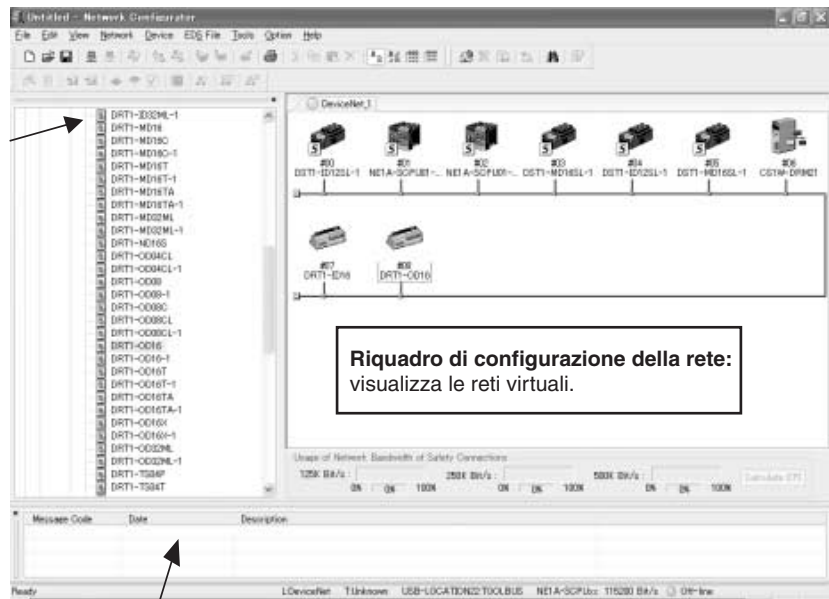

Riquadro di configurazione della rete:
visualizza le reti virtuali.

Riquadro dei messaggi:
visualizza informazioni quali
gli errori di comunicazione.

3-2 Elenco dei menu

In questa sezione viene descritta la funzione di ciascun comando di menu di Network Configurator.

Lo stato è in linea quando Network Configurator è connesso alla rete e non in linea quando Network Configurator non è connesso alla rete.

3-2-1 Menu File

O: Disponibile x: Non disponibile

Sottomenu		Descrizione	Non in linea	In linea
New		Crea una nuova configurazione di rete.	O	O
Open		Apri un file di configurazione di rete esistente.	O	O
Save		Salva la configurazione di rete corrente in un file.	O	O
Save As		Consente di assegnare un nome e salvare la configurazione di rete corrente.	O	O
External Data	Export	Esporta in un file in formato CSV il contenuto visualizzato in modo dettagliato.	O	O
	Import	Consente di importare un file di configurazione di rete creato in DeviceNet Configurator versione 1 o 2.	O	O
Change Password		Consente di modificare la password del file di configurazione di rete. Fare riferimento alla sezione 3-5-1 <i>Protezione tramite password del file di configurazione di rete.</i>	O	O
Report		Crea un prospetto su un dispositivo specificato. Fare riferimento alla sezione 3-8 <i>Verifica dei parametri.</i>	O	O
Print		Stampa i parametri del dispositivo e l'elenco dei commenti degli I/O. (Utilizzare la funzione di report per stampare le informazioni relative a un dispositivo di sicurezza.)	O	O
Setup Printer		Consente di impostare la stampante.	O	O
Exit		Chiude Network Configurator.	O	O

3-2-2 Menu Edit

Sottomenu		Descrizione	Non in linea	In linea
Cut		Elimina i dispositivi selezionati e li copia negli appunti.	O	O
Copy		Copia i dispositivi selezionati negli appunti.	O	O
Paste		Incolla un dispositivo presente negli appunti in corrispondenza del cursore.	O	O
Delete		Elimina i dispositivi selezionati.	O	O
Select All		Seleziona tutti i dispositivi.	O	O
Clear Message Report		Cancella i messaggi nel riquadro dei messaggi.	O	O

3-2-3 Menu View

Sottomenu		Descrizione	Non in linea	In linea
Toolbar		Visualizza o nasconde la barra degli strumenti.	O	O
Status Bar		Visualizza o nasconde la barra di stato.	O	O
Message Report		Visualizza o nasconde il riquadro dei messaggi.	O	O
Large Icons		Attiva la visualizzazione della rete. Fare riferimento alla sezione 3-2-10 <i>Modalità di visualizzazione della finestra principale.</i>	O	O
Large Icons – Maintenance Mode		Visualizza o nasconde le informazioni di manutenzione. Fare riferimento alla sezione 3-2-10 <i>Modalità di visualizzazione della finestra principale.</i>	O	O
Details Mode 1		Attiva la modalità di visualizzazione dettagliata 1 che visualizza la configurazione in base al dispositivo master. Fare riferimento alla sezione 3-2-10 <i>Modalità di visualizzazione della finestra principale.</i>	O	O
Details Mode 2		Attiva la modalità di visualizzazione dettagliata 2 che visualizza la configurazione in base ai dispositivi slave. Fare riferimento alla sezione 3-2-10 <i>Modalità di visualizzazione della finestra principale.</i>	O	O

Sottomenu	Descrizione	Non in linea	In linea
Hardware List	Mostra o nasconde l'elenco dell'hardware.	<input type="radio"/>	<input type="radio"/>
Network Structure	Visualizza o nasconde la finestra Network Configurator. Fare riferimento a <i>Network Structure</i> in 3-2-10 <i>Modalità di visualizzazione della finestra principale</i> .	<input type="radio"/>	<input type="radio"/>

3-2-4 Menu Network

Sottomenu	Descrizione	Non in linea	In linea	
Connect	Connette Network Configurator alla rete. Fare riferimento alla sezione 3-3 <i>Connessione alla rete</i> .	<input type="radio"/>	<input checked="" type="radio"/>	
Disconnect	Disconnette Network Configurator dalla rete. Fare riferimento alla sezione 3-3 <i>Connessione alla rete</i> .	<input checked="" type="radio"/>	<input type="radio"/>	
Change Connect Network Port	Consente di cambiare la porta della rete di destinazione. Fare riferimento alla sezione 3-3-5 <i>Modifica di una rete collegata</i> .	<input checked="" type="radio"/>	<input type="radio"/>	
Move Network	Attiva la rete a cui connettersi. (Generalmente, non viene utilizzato per DeviceNet Safety.)	<input checked="" type="radio"/>	<input type="radio"/>	
Wireless Network	Move to Upper Network	Visualizza la rete di livello superiore rispetto a quella corrente nelle reti wireless. (Generalmente, non viene utilizzato per DeviceNet Safety.)	<input checked="" type="radio"/>	<input type="radio"/>
	Move to Lower Network	Visualizza la rete di livello inferiore rispetto a quella corrente nelle reti wireless. (Generalmente, non viene utilizzato per DeviceNet Safety.)	<input checked="" type="radio"/>	<input type="radio"/>
Upload	Carica tutti i parametri dei dispositivi nella rete in Network Configurator. Fare riferimento a <i>Caricamento di Network Configuration dalla rete fisica (caricamento dalla rete)</i> in 3-4 <i>Creazione di una rete virtuale</i> .	<input checked="" type="radio"/>	<input type="radio"/>	
Download	Scarica tutti i parametri dei dispositivi in Network Configurator nei dispositivi presenti nella rete. Fare riferimento alla sezione 3-7-3 <i>Scaricamento dei parametri dei dispositivi</i> .	<input checked="" type="radio"/>	<input type="radio"/>	
Verify Structure	Verifica la corrispondenza tra la configurazione della rete corrente in Network Configurator e la configurazione della rete fisica di destinazione della connessione in linea.	<input checked="" type="radio"/>	<input type="radio"/>	
Update Maintenance Information	Aggiorna le informazioni di manutenzione di ciascun dispositivo.	<input checked="" type="radio"/>	<input type="radio"/>	
Update Device Status	Aggiorna le informazioni di stato per ciascun dispositivo inserendo le ultime informazioni aggiornate.	<input checked="" type="radio"/>	<input type="radio"/>	
View Device's Connection Structure Tree	Visualizza la configurazione di connessione dell'intero sistema. Fare riferimento a <i>Visualizzazione della finestra Device's Connection Structure Tree</i> in 3-2-10 <i>Modalità di visualizzazione della finestra principale</i> .	<input type="radio"/>	<input type="radio"/>	
Check Connection	Verifica la coerenza di tutte le connessioni.	<input type="radio"/>	<input type="radio"/>	
Edit All Connections	Effettua le impostazioni batch per tutte le connessioni del sistema. Fare riferimento alla sezione 5-1-4 <i>Elenco e impostazione dei parametri delle connessioni</i> .	<input type="radio"/>	<input type="radio"/>	
Add	DeviceNet	Aggiunge una rete DeviceNet nella finestra di configurazione della rete.	<input type="radio"/>	<input type="radio"/>
	EtherNet/IP	Aggiunge una rete EtherNet/IP nella finestra di configurazione della rete.	<input type="radio"/>	<input type="radio"/>
Copy	Copia la configurazione di rete selezionata.	<input type="radio"/>	<input type="radio"/>	
Delete	Elimina la configurazione di rete selezionata.	<input type="radio"/>	<input type="radio"/>	
Change View	Cambia la rete visualizzata.	<input type="radio"/>	<input type="radio"/>	
Property	Visualizza le proprietà della rete e consente di impostare il nome della rete e il numero della rete di sicurezza. Tale funzione è, anche, in grado di recuperare i numeri di rete dalle reti effettive. Tale funzione viene abilitata solo nella modalità in linea.	<input type="radio"/>	<input type="radio"/>	

3-2-5 Menu Device

Sottomenu		Descrizione	Non in linea	In linea
Parameter	Wizard	Consente di configurare i parametri dei dispositivi all'interno di una procedura guidata. Questa funzione non è supportata da tutti i dispositivi. Fare riferimento alla sezione 4-1-1 <i>Impostazione dei parametri tramite la procedura guidata</i> .	○	○
	Edit	Consente di modificare i parametri del dispositivo.	○	○
	Read	Legge i parametri dal file dei parametri del dispositivo.	○	○
	Save As	Salva i parametri del dispositivo a un file.	○	○
	Upload	Carica i parametri del dispositivo da un dispositivo presente nella rete.		
	Download	Scarica i parametri del dispositivo in un dispositivo presente nella rete.		
	Verify	Verifica la corrispondenza tra il dispositivo e i parametri del dispositivo nella rete.	×	○
	Lock	Blocca la configurazione di un dispositivo della rete. Fare riferimento alla sezione 3-9-1 <i>Blocco della configurazione dei dispositivi</i> .	×	○
	Unlock	Sblocca la configurazione bloccata di un dispositivo della rete. Fare riferimento alla sezione 3-9-2 <i>Sblocco della configurazione dei dispositivi</i> .	×	○
Monitor	Monitora i parametri e lo stato di un dispositivo della rete. Non tutti i dispositivi supportano questa funzione.	×	○	
Reset	Reimposta un dispositivo della rete. Fare riferimento alla sezione 3-10 <i>Reset e modifica dello stato di un dispositivo</i> .	×	○	
Change Mode	Cambia lo stato di un dispositivo della rete. Non tutti i dispositivi supportano questa funzione. Fare riferimento alla sezione 3-10-4 <i>Modifica dello stato del dispositivo</i> .	×	○	
Change Password	Consente di modificare la password di un dispositivo della rete. Fare riferimento alla sezione 3-6 <i>Protezione dei dispositivi tramite password</i> .	×	○	
Maintenance Information	Visualizza le informazioni di manutenzione di un dispositivo della rete. Tale funzione viene abilitata solo per i dispositivi che la supportano.	×	○	
Register to Another Device	Registra un dispositivo a un altro dispositivo.	○	○	
External Data	Export	Consente di esportare i commenti degli I/O o i parametri dei dispositivi in un file di formato diverso. Non tutti i dispositivi supportano questa funzione.	○	○
	Import	Consente di importare il file dei parametri di un dispositivo creato in DeviceNet Configurator versione 1 o 2. Non tutti i dispositivi supportano questa funzione.	○	○
Change Node Address	Consente di modificare l'indirizzo del nodo di un dispositivo.	○	○	
Change Device Comment	Consente di modificare il nome di un dispositivo.	○	○	
Change Device	Converte i dati di configurazione per il NE1A-SCPU01 in dati di configurazione per il NE1A-SCPU01-V1 o E1A-SCPU02.	○	○	
Edit I/O Comment	Consente di modificare i commenti degli I/O.	○	○	
Register To Routing Network	Crea una nuova rete (o ne seleziona una da quelle esistenti) e specifica la rete di destinazione di routing.	○	○	
Display Routing Network	Attiva la visualizzazione della rete di routing se viene selezionato un dispositivo che supporta il routing (NE1A-EDR01).	○	○	
Property	Visualizza le proprietà di un dispositivo.	○	○	

Nota I menu Device ed Edit possono essere visualizzati parzialmente facendo clic con il pulsante destro del mouse sul riquadro di configurazione della rete.

3-2-6 Menu EDS File

Sottomenu	Descrizione	Non in linea	In linea
Install	Consente di installare un file EDS e aggiungere un dispositivo all'elenco dell'hardware. (Generalmente, non è necessario installare i file EDS.)	<input type="radio"/>	<input type="radio"/>
Create	Crea un nuovo file EDS e aggiunge un dispositivo all'elenco dell'hardware.	<input type="radio"/>	<input type="radio"/>
Delete	Elimina un dispositivo dall'elenco dell'hardware e con esso viene eliminato anche il file EDS installato.	<input type="radio"/>	<input type="radio"/>
Save As	Consente di assegnare un nome e salvare il file EDS di un dispositivo presente nell'elenco dell'hardware.	<input type="radio"/>	<input type="radio"/>
Find	Consente di cercare un file EDS specifico nell'elenco dell'hardware.	<input type="radio"/>	<input type="radio"/>
Add to Network	Consente di aggiungere un dispositivo presente nell'elenco dell'hardware alla rete virtuale.	<input type="radio"/>	<input type="radio"/>
Property	Visualizza le proprietà di un file EDS.	<input type="radio"/>	<input type="radio"/>

Nota Il menu EDS File può essere visualizzato facendo clic con il pulsante destro del mouse nel riquadro dell'elenco dell'hardware.

3-2-7 Menu Tools

Sottomenu	Descrizione	Non in linea	In linea
Setup Parameters	Consente di impostare i parametri mediante lo scambio di messaggi espliciti.	<input checked="" type="checkbox"/>	<input type="radio"/>
Setup Node Address/Baud Rate (solo quando è selezionato DeviceNet)	Consente di impostare l'indirizzo del nodo e la velocità di trasmissione di un dispositivo della rete DeviceNet.	<input checked="" type="checkbox"/>	<input type="radio"/>
Setup TCP/IP Configuration (solo quando è selezionato EtherNet/IP)	Effettua le impostazioni TCP/IP, quali l'indirizzo IP e la subnet mask del NE1A-EDR01.	<input checked="" type="checkbox"/>	<input type="radio"/>

3-2-8 Menu Option

Sottomenu	Descrizione	Non in linea	In linea
Select Interface	Consente di selezionare l'interfaccia utilizzata da Network Configurator per la connessione alla rete.	<input type="radio"/>	<input checked="" type="checkbox"/>
Edit Configuration File	Consente di modificare diversi file di configurazione. (Generalmente, tale operazione non è richiesta.)	<input type="radio"/>	<input type="radio"/>
Setup Monitor Refresh Timer	Consente di impostare i valori del temporizzatore di aggiornamento del monitoraggio (cicli di monitoraggio del dispositivo).	<input type="radio"/>	<input type="radio"/>
Install Extend Module	Consente di installare un modulo di espansione. (Generalmente, tale operazione non è richiesta.)	<input type="radio"/>	<input type="radio"/>
Install Interface Module	Consente di installare un modulo di interfaccia. (Generalmente, tale operazione non è richiesta.)	<input type="radio"/>	<input checked="" type="checkbox"/>
Parameter Auto Update when Configuration Changed	I parametri slave registrati nel master verranno aggiornati automaticamente quando viene modificato un parametro slave. L'impostazione predefinita è OFF (nessun aggiornamento). In condizioni normali, lasciare tale opzione impostata su OFF. Se le informazioni sugli slave registrate nel master non corrispondono alle informazioni sugli slave, verrà visualizzato un punto esclamativo [!] sotto l'icona del dispositivo (fare riferimento alla sezione 2-1-2 Modifica di una rete di sicurezza esistente).	<input type="radio"/>	<input type="radio"/>
Device Status Auto Update When Connected Online	Quando tale opzione è impostata su ON, se il dispositivo è in linea, il relativo stato verrà rilevato e visualizzato automaticamente.	<input type="radio"/>	<input checked="" type="checkbox"/>

3-2-9 Menu Help

Sottomenu	Descrizione	Non in linea	In linea
Topic	Consente di esplorare gli argomenti della Guida in linea.	<input type="radio"/>	<input type="radio"/>
About	Visualizza informazioni sulla versione di Network Configurator.	<input type="radio"/>	<input type="radio"/>

3-2-10 Modalità di visualizzazione della finestra principale

La visualizzazione della finestra principale può essere modificata. È possibile selezionare una delle seguenti modalità di visualizzazione: Communications Mode, Maintenance Mode, Detailed Display 1, Detailed Display 2, Network Configuration Window, o Device's Connection Structure Tree.

Communications Mode

Si tratta della modalità di visualizzazione normale. Vengono visualizzati un elenco di dispositivi, gli indirizzi di nodo e i nomi dei dispositivi.

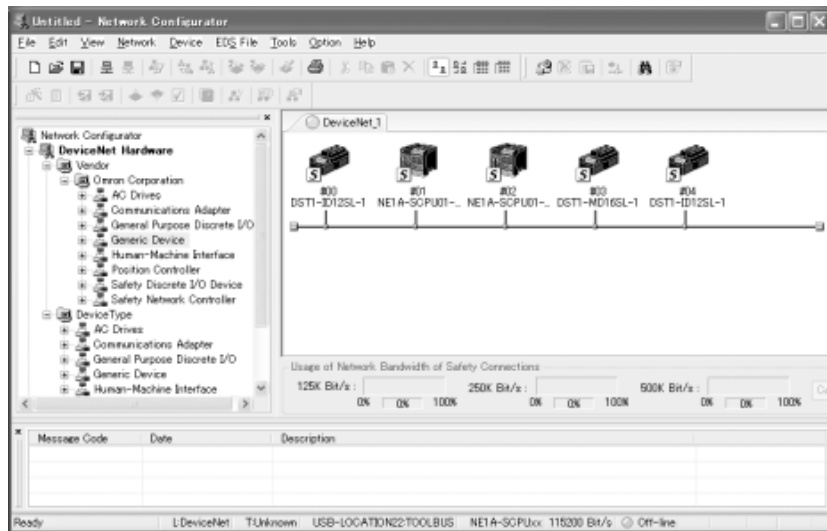

Maintenance Mode

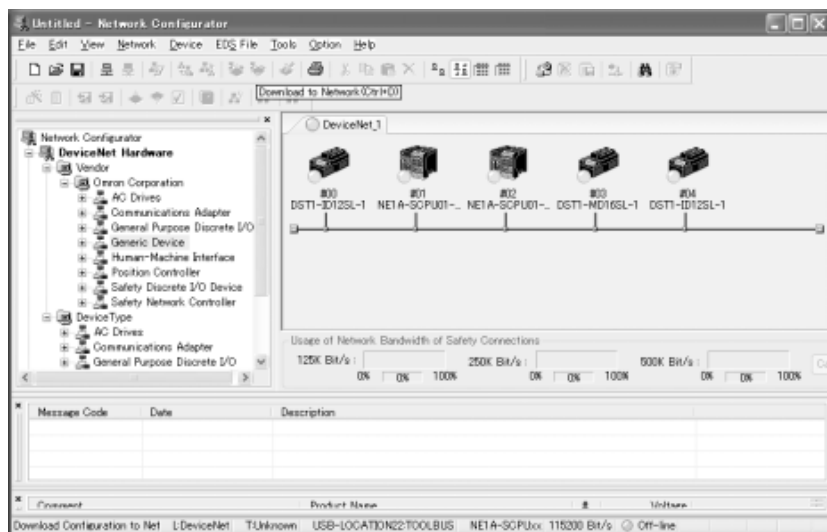

In tale modalità, oltre alle informazioni visualizzate in Communications Mode, è possibile controllare immediatamente i dispositivi richiesti per la manutenzione e visualizzare simultaneamente il relativo stato.

Detailed Display 1 (basata sui dispositivi master)

I seguenti elementi vengono visualizzati sotto forma di elenco in tale modalità: commenti aggiunti ai dispositivi, nomi dei dispositivi, indirizzi di nodo, indirizzi di nodo dei dispositivi registrati nei dispositivi master, nomi delle intestazioni, tipi di dispositivo, nomi dei prodotti e revisioni.

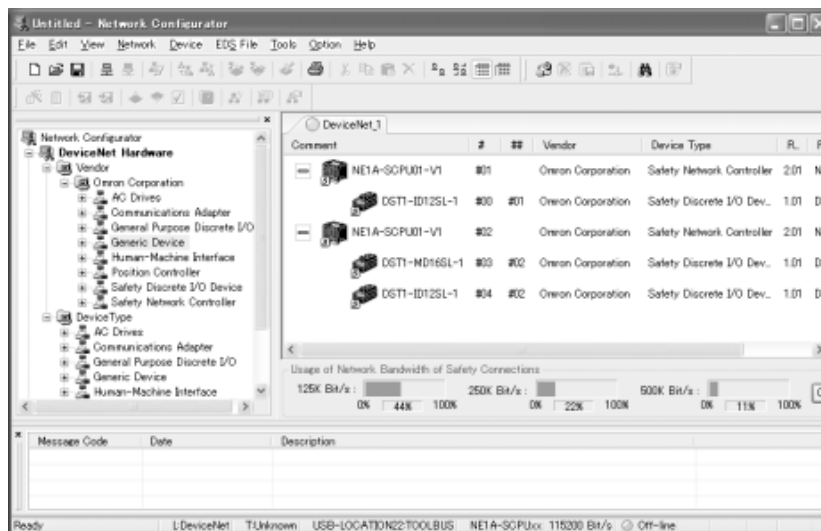

Detailed Display 2 (basata sui dispositivi slave)

I seguenti elementi vengono visualizzati sotto forma di elenco in tale modalità: commenti allegati ai dispositivi, nomi dei dispositivi, ID MAC, ID MAC dei dispositivi registrati nei dispositivi slave, nomi delle intestazioni, tipi di dispositivo, nomi dei prodotti e revisioni.

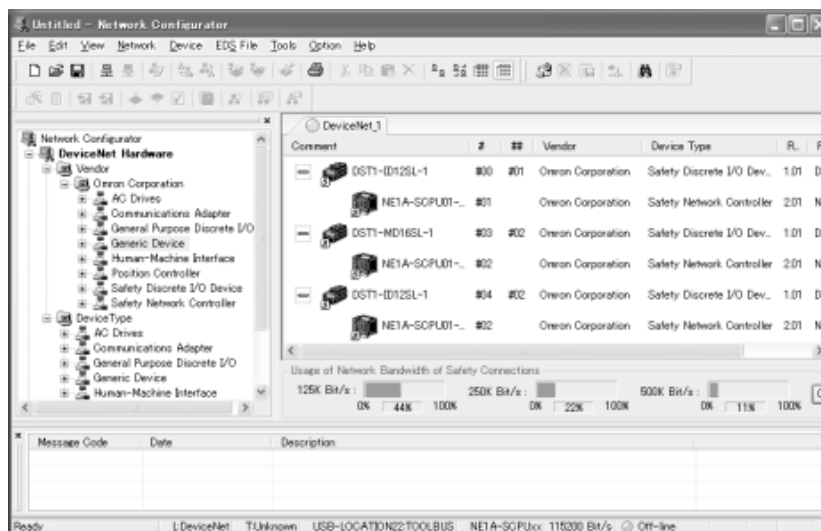

Network Structure

Selezionare **View – Network Structure** per visualizzare la seguente finestra.

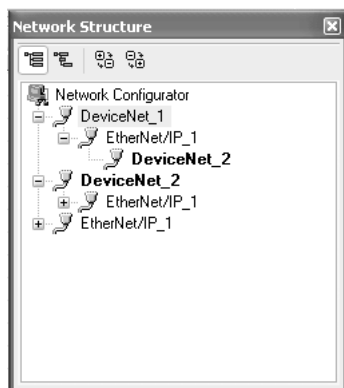

Tale finestra visualizza un elenco di reti virtuali create con il Network Configurator e la relativa struttura. Fare doppio clic sul nome della rete per modificare la visualizzazione della finestra principale nella rete corrispondente.

La barra degli strumenti nella parte superiore della finestra Network Structure comprende le seguenti funzioni.



Icona	Descrizione
	Hide router devices. Nasconde i dispositivi di router nell'elenco delle strutture di rete.
	Display router devices. Visualizza i dispositivi di router nell'elenco delle strutture di rete.
	Open all. Apri gli elementi visualizzati nelle strutture e li visualizza tutti.
	Close all. Chiudi gli elementi visualizzati nelle strutture e visualizza solo la rete superiore.

Nota È possibile che venga visualizzato un punto esclamativo [!] sotto l'icona del dispositivo nel Network Configurator ad indicare che le informazioni contenute nello slave non corrispondono a quelle contenute nel master.
Se viene visualizzato un punto esclamativo, aggiornare le informazioni aprendo la finestra di dialogo delle proprietà del master con cui è registrato lo slave (se lo slave è registrato con il master standard, verificare il master standard).



Visualizzazione della finestra Device's Connection Structure Tree

Selezionare **Network – Device's Connection Structure Tree** per visualizzare la seguente finestra.

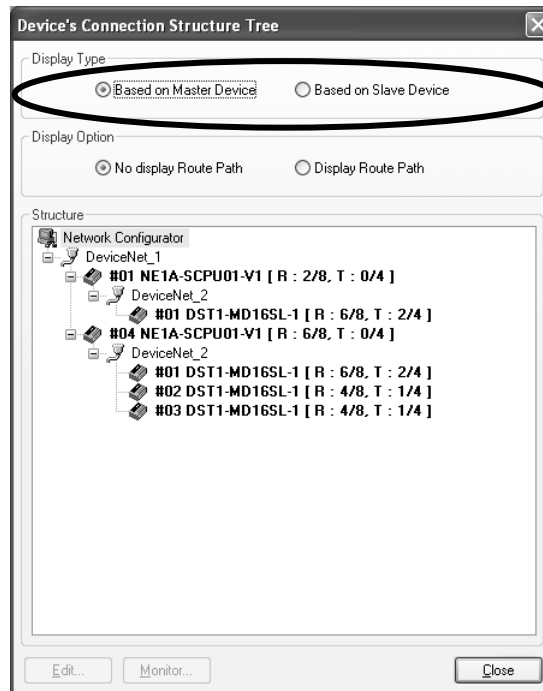

Tale finestra visualizza un elenco delle reti. Sotto ciascuna rete viene visualizzato un elenco di dispositivi master presenti nella rete. I dispositivi registrati in un dispositivo master e visualizzati sotto il dispositivo master. I dispositivi registrati possono anche essere visualizzati nello stesso modo tramite il router EtherNet/IP-DeviceNet NE1A-EDR01.

È possibile passare dalla visualizzazione nella modalità basata su un dispositivo master (visualizzazione dei dispositivi collegati ai dispositivi master) alla visualizzazione nella modalità basata su un dispositivo slave (visualizzazione dei dispositivi collegati ai dispositivi slave). Le opzioni di visualizzazione sono *No display Route Path* e *Display Route Path*.

Selezionare l'opzione *Display Route Path* per visualizzare un percorso (EtherNet/IP se registrato tramite il NE1A-EDR01). Selezionare l'opzione *No display Route Path* per visualizzare solo le reti che presentano dispositivi master e slave piuttosto che visualizzare il percorso.

“R” e “F” indicano il numero di risorse necessarie per la comunicazione.

“R” indica il numero di risorse di comunicazione richieste da ciascun dispositivo. “F” indica il numero di comunicazioni richieste da ciascun dispositivo. Generalmente, gli utenti non devono preoccuparsi di tali valori in quanto vengono calcolati automaticamente dal Network Configurator.

3-3 Connessione alla rete

Network Configurator deve essere connesso alla rete per potere eseguire operazioni valide solo in linea, quali l'ottenimento della configurazione della rete da una rete fisica o lo scaricamento dei parametri dei dispositivi configurati nei dispositivi fisici.

In questa sezione, viene descritta la procedura di connessione alla rete tramite la porta USB sul controllore serie NE1A, una scheda di interfaccia DeviceNet installata nel computer e tramite Ethernet (solo in caso di utilizzo del NE1A-EDR01). Fare riferimento all'appendice per altre procedure di connessione della rete.

3-3-1 Connessione alla rete tramite porta USB

1. Accendere il controllore serie NE1A e collegarlo a una porta USB sul computer.
2. Selezionare **Option – Select Interface – NE1A USB Port** e quindi la modalità desiderata dalla barra dei menu.
3. Selezionare **Network – Connect** dalla barra dei menu.

Se viene eseguita correttamente una connessione in linea, nella barra di stato nella parte inferiore della finestra verrà visualizzato *On-line*.

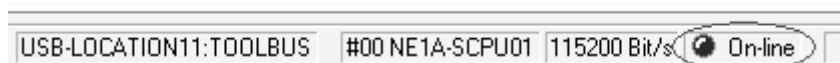

3-3-2 Connessione della rete tramite scheda di interfaccia DeviceNet

1. Selezionare **Option – Select Interface – DeviceNet I/F**.
2. Selezionare **Network – Connect**.
Viene visualizzata la finestra di dialogo Select Interface.



3. Selezionare la scheda di interfaccia e fare clic sul pulsante **OK**.
Verrà visualizzata la finestra di dialogo Setup Interface.
Tale finestra varia a seconda del tipo di scheda di interfaccia. In questo esempio, viene utilizzata una scheda PCMCIA DeviceNet (3G8E2-DRM21-V1). Se si utilizza una scheda di interfaccia diversa, fare riferimento al manuale dell'operatore della scheda.

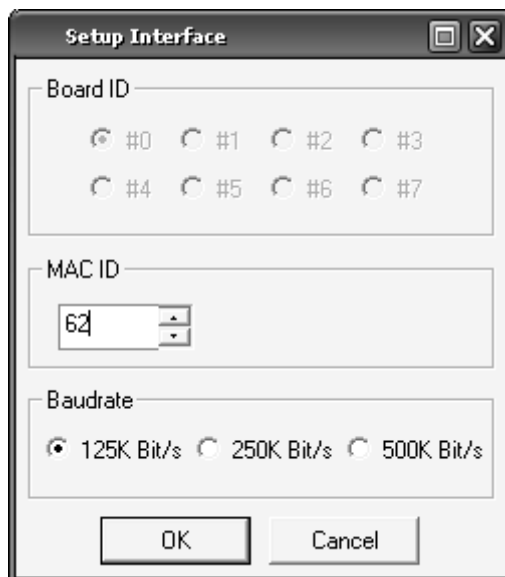

4. Impostare l'ID MAC (indirizzo del nodo) e la velocità di trasmissione, quindi fare clic sul pulsante **OK**.

Verrà visualizzata la finestra di dialogo Select Connect Network Port.

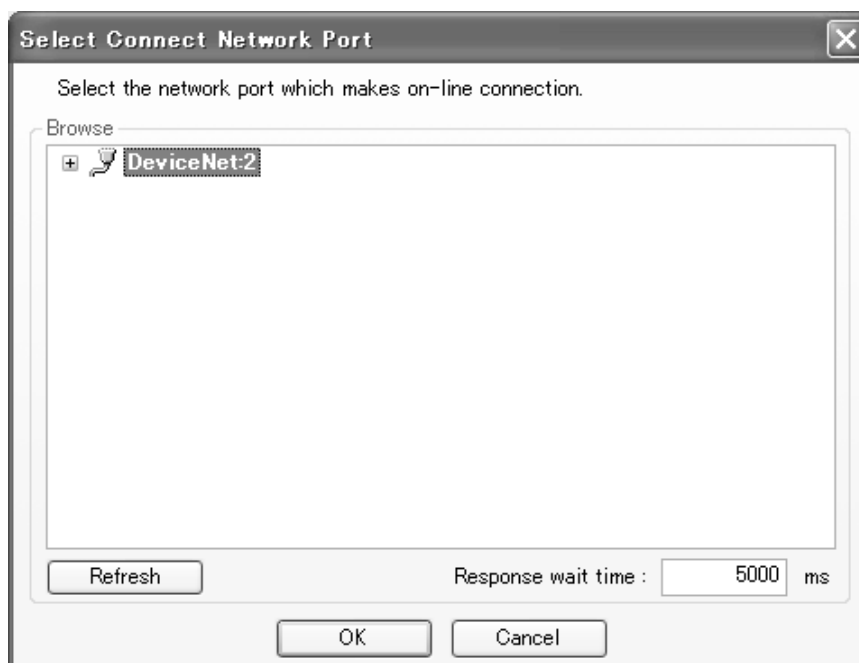

Alla prima connessione della rete, in questa finestra viene automaticamente eseguita una ricerca delle reti. Attendere il termine della ricerca di tutti gli indirizzi. Una volta completata la ricerca, verranno visualizzate tutte le reti che è possibile connettere.

La ricerca automatica delle reti non viene eseguita per le connessioni successive alla prima.

5. Selezionare la rete a cui connettersi e fare clic sul pulsante **OK**.

Se la connessione in linea viene eseguita correttamente, nella barra di stato nella parte inferiore della finestra verrà visualizzato *On-line*.

3-3-3 Connessione alla rete tramite Ethernet

In questa sezione, vengono descritte le procedure di connessione alla rete tramite Ethernet (abilitata solo quando si utilizza il router EtherNet/IP-DeviceNet NE1A-EDR01).

1. Selezionare **Option – Select Interface**.
2. Selezionare **Network – Connect**.
Viene visualizzata la finestra di dialogo Select Interface.

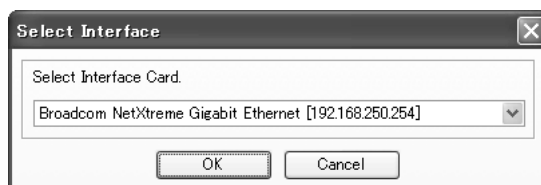

3. Fare clic sul pulsante **OK**.
Verrà visualizzata la finestra di dialogo Select Connect Network Port.

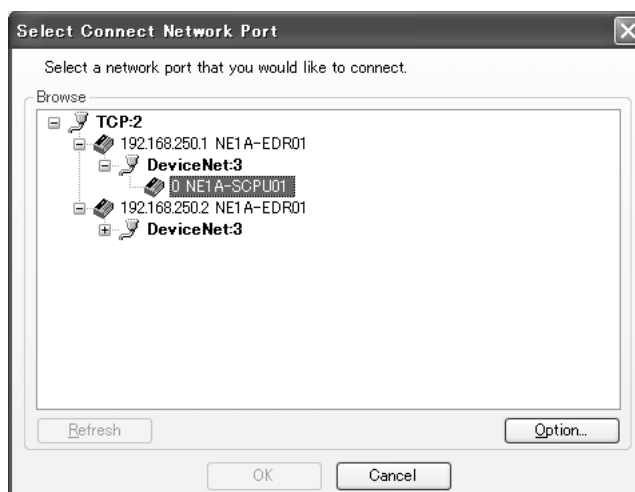

4. Selezionare la rete da collegare, quindi fare clic sul pulsante **OK**.
Viene visualizzata la finestra di dialogo Select Connected Network.

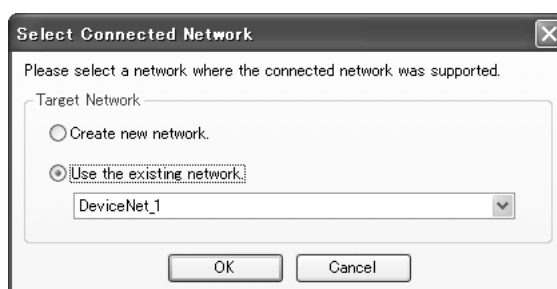

5. Selezionare la rete da collegare, quindi fare clic sul pulsante **OK**. Se viene eseguita correttamente una connessione in linea, nella barra di stato nella parte inferiore della finestra verrà visualizzato *On-line*.

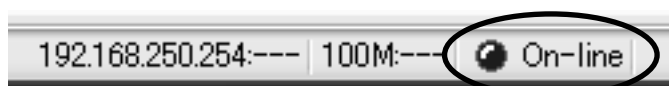

Viene visualizzata in blu una scheda relativa alla rete da collegare, come indicato nella figura seguente.



3-3-4 Connessione a una rete

In questa sezione, viene descritto il concetto base della connessione di Network Configurator a una rete fisica.

Come illustrato nella figura seguente, la descrizione utilizzerà un esempio con più reti all'interno di un sistema. Nell'esempio della figura, le reti sono DeviceNet_1, EtherNet_1 e DeviceNet_2.

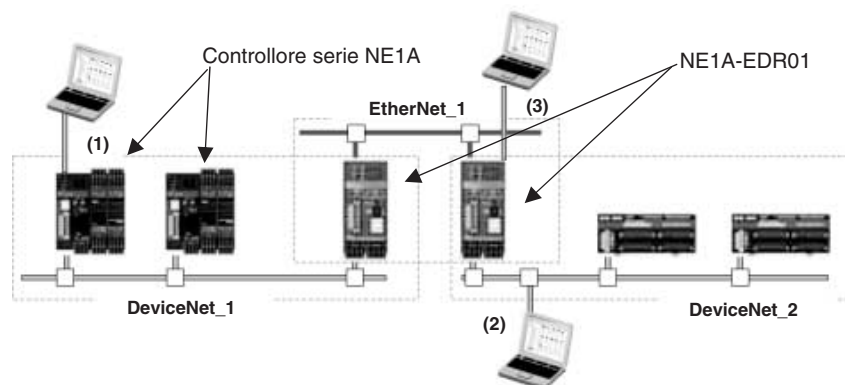

Esistono tre modalità di connessione di Network Configurator alla rete.

- a. Connessione tramite una porta USB (connessione a un controllore serie NE1A).
- b. Connessione tramite una scheda di interfaccia DeviceNet.
- c. Connessione tramite Ethernet (connessione a un router EtherNet/IP-DeviceNet NE1A-EDR01) (Network Configurator versione 2.0 o successiva).

Con Network Configurator versione 1.6 o precedente, le operazioni (ad esempio, lo scaricamento e il caricamento) possono essere eseguite solo per le reti a cui ci si collega direttamente. Nella figura precedente, se viene effettuata una connessione alla rete 1, è possibile accedere solo ai dispositivi presenti su DeviceNet_1, mentre se la connessione viene effettuata alla rete 2, è possibile accedere solo ai dispositivi presenti su DeviceNet_2.

Con Network Configurator versione 2.0 o successiva, se si utilizzano un router EtherNet/IP-DeviceNet NE1A-EDR01 e un controllore serie NE1A con versione di unità 2.0 o successiva (nota), è possibile eseguire le operazioni di caricamento, scaricamento e altre operazioni in linea per reti diverse dalla rete a cui ci si collega direttamente. Se si effettua una connessione a NE1A-SCPU01 sulla rete 1, è possibile eseguire le operazioni solo per DeviceNet_1.

Nota Per i controllori NE1A con versioni di unità 1.0 o precedenti, le operazioni di caricamento e scaricamento possono essere eseguite solo per i dispositivi collegati alla rete a cui appartiene il controllore NE1A.

Quando il Network Configurator è collegato alla rete, viene visualizzata un'icona blu sulla scheda di una rete di destinazione e un'icona verde sulla scheda di una rete operativa, come nella figura seguente.

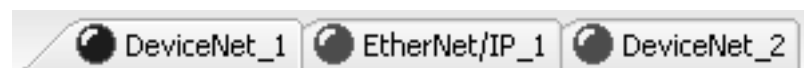

La scheda potrebbe rimanere grigia dopo che una rete è stata impostata sulla modalità in linea. Ciò indica che la rete non è operativa nell'attuale destinazione in linea. Affinché la rete funzioni, è necessario modificare la destinazione di connessione. Modificare la destinazione di connessione utilizzando la procedura descritta nella sezione 3-3-5 Modifica di una destinazione di connessione.

3-3-5 Modifica di una rete collegata

In questa sezione, viene descritto come modificare una destinazione di connessione.

Nota Tale funzione viene abilitata solo quando la connessione viene eseguita in un NE1A-EDR01 tramite Ethernet o in un NE1A-SCPU01-V1 (versione Modulo 2.0) o un NE1A-SCPU02 (versione Modulo 2.0) tramite USB.

1. Selezionare **Network – Select Connect Network Port**. Verrà visualizzata la finestra di dialogo Select Connect Network Port.

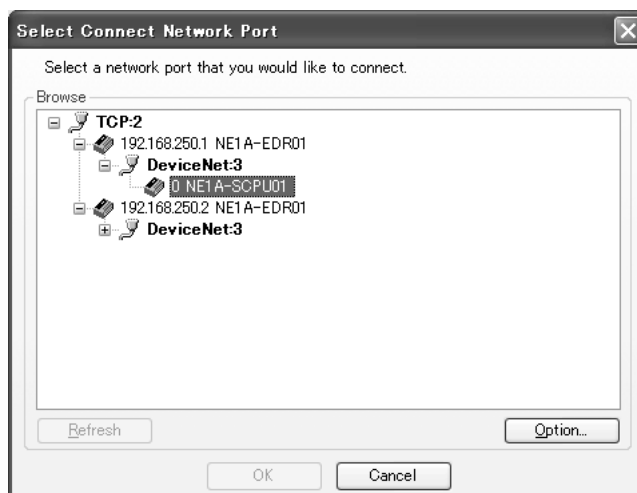

2. Selezionare la rete da collegare, quindi fare clic sul pulsante **OK**. Viene visualizzata la finestra di dialogo Select Connected Network.

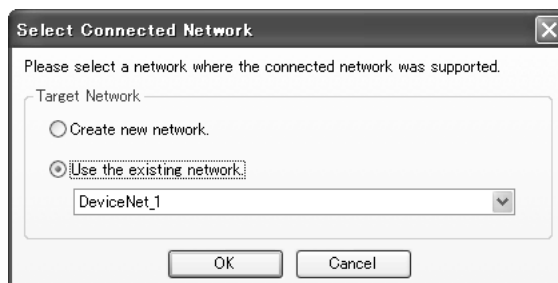

3. Selezionare la rete da collegare, quindi fare clic sul pulsante **OK**. Se viene eseguita correttamente una connessione in linea, nella barra di stato nella parte inferiore della finestra verrà visualizzato *On-line*.

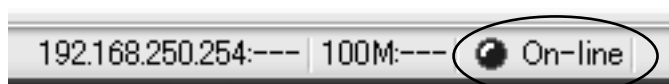

Viene visualizzata in blu una scheda relativa alla rete da collegare, come indicato nella figura seguente.



Nota Finché non si utilizza nuovamente l'opzione *Select Connect Network Port* per modificare la destinazione di connessione, la rete selezionata nel passo 3 (visualizzazione di un'icona blu) e le reti correlate (visualizzazione di un'icona verde) saranno operative.

3-4 Creazione di una rete virtuale

Per impostare i parametri dei dispositivi e programmare il controllore serie NE1A, creare una rete virtuale in Network Configurator, impostare i parametri dei dispositivi della rete virtuale e scaricarli nei dispositivi fisici.

In questa sezione viene descritto come creare una rete virtuale.

Leggere anche la sezione 3-5 *Creazione di più reti* qualora fosse necessario creare reti multiple (connessioni degli I/O di sicurezza e configurazione di routine) utilizzando un router EtherNet/IP-DeviceNet NE1A-EDR01.

3-4-1 Creazione di una nuova rete virtuale

All'avvio di Network Configurator è possibile creare una nuova rete virtuale.

È possibile modificare una sola rete virtuale alla volta. Utilizzare uno dei seguenti metodi per creare un'altra rete:

1. Selezionare **File – New** dalla barra dei menu.
2. Fare clic sul pulsante **New** nella barra degli strumenti.

Nota Quando viene creata una nuova rete virtuale, le informazioni sulla precedente rete virtuale vengono perse. Se tali informazioni sono necessarie, salvarle prima di creare una nuova rete virtuale.

3-4-2 Numeri di rete

Il sistema DeviceNet Safety può essere utilizzato per creare reti multiple. I numeri di rete vengono utilizzati insieme agli indirizzi di nodo per specificare univocamente i dispositivi e confermare i nodi di comunicazione in questo tipo di configurazione multirete. Tale valore viene denominato TUNID (identificatore univoco del nodo di destinazione) e viene memorizzato nella memoria non volatile di ciascun dispositivo.

Impostazione dei valori TUNID

Il TUNID viene impostato automaticamente la prima volta che si scaricano i parametri dal Network Configurator a un dispositivo nella configurazione detta “out-of-box configuration” (nota).

Nota “Out-of-box configuration” indica lo stato di un dispositivo che viene resettato al suo stato di fabbrica e riaccesso.

Generalmente, gli utenti non devono preoccuparsi dell'esistenza di numeri di rete in quanto possono identificare visivamente un dispositivo sul Network Configurator.

Il numero di rete predefinito viene generato automaticamente in base alla data e all'ora di creazione della configurazione di rete da parte del Network Configurator, ma può anche essere specificato dall'utente.

Casi in cui l'utente deve specificare i numeri di rete

I numeri di rete generati automaticamente saranno sufficienti quando il Network Configurator viene utilizzato per impostare tutti i dispositivi sulla rete. Nei seguenti casi, tuttavia, l'utente deve impostare un numero di rete differente per ciascuna rete.

1. Quando si utilizzano più Network Configurator per impostare singoli dispositivi:
Quando si utilizza più di un Network Configurator per effettuare impostazioni sulla stessa rete, è necessario impostare lo stesso numero di rete per ciascun dispositivo.

2. Quando viene utilizzato più di un tipo di software di configurazione:
Quando si utilizza un software di configurazione diverso dal Network Configurator in quanto vengono utilizzati dispositivi realizzati da altri produttori, specificare lo stesso numero di rete con ciascun tipo di software di configurazione.

Precauzioni durante lo scaricamento su reti esistenti

È necessario attenersi alle seguenti precauzioni in quanto non è possibile scaricare i parametri nei dispositivi se il nuovo TUNID da trasmettere generato automaticamente differisce dal TUNID presente nella memoria del dispositivo.

Utilizzare sempre uno dei quattro metodi elencati di seguito durante lo scaricamento dei parametri in un dispositivo in cui sono già stati scaricati dei parametri.

Se eseguito utilizzando un metodo differente, lo scaricamento non verrà portato a termine in quanto il TUNID trasmesso e il TUNID nella memoria del dispositivo sono differenti. Viene visualizzato un messaggio di errore "Different TUNID" nello storico degli errori.

Metodo 1: Scaricare i parametri utilizzando il file di configurazione di rete creato in precedenza.

Metodo 2: Scaricare i parametri in base alla configurazione ottenuta dal caricamento di una rete.

Metodo 3: Se si utilizza un file di configurazione di rete appena creato, ricavare il numero di rete dalla rete fisica (una funzione del Network Configurator versione 1.50 o successiva; vedere nota). Impostare per la rete virtuale in Network Configurator lo stesso numero della rete fisica, quindi scaricare i parametri.

Nota Utilizzare la seguente procedura per ottenere il numero di rete:

- (a) Selezionare **Network – Property** oppure fare clic con il pulsante destro del mouse sulla finestra di configurazione della rete e selezionare **Property**. Fare clic sul pulsante **Get from the actual network** nell'area dei numeri di rete nella finestra di dialogo Property.
- (b) Il numero di rete del numero reale che si desidera scaricare verrà letto sul personal computer.
- (c) Fare clic sul pulsante **OK** e aggiornare il numero di rete, quindi effettuare nuovamente lo scaricamento.

Metodo 4: Se si utilizza un dispositivo utilizzato in un'altra posizione, ripristinare la configurazione guidata per il dispositivo (vedere nota) e scaricare utilizzando il metodo 1, 2 o 3.

Nota Selezionare **Device – Reset** oppure fare clic sul pulsante destro del mouse e selezionare **Reset** per visualizzare la finestra di dialogo Reset Device. Impostare il tipo di reset su **Return to the out-of-box configuration, and then emulate cycling power** e fare clic sul pulsante **OK**.

Generalmente, è necessario utilizzare il metodo 1, ossia salvare il file di configurazione di rete master e utilizzarlo per modificare qualsiasi configurazione di rete o parametro. Quindi, scaricare i parametri utilizzando il file master.

Quando si connette un nuovo dispositivo alla rete, utilizzare il metodo 4 e ripristinare lo stato iniziale del dispositivo prima di scaricare.

Nota Poiché quando i parametri vengono scaricati nei dispositivi il numero di rete viene trasferito insieme ai parametri come UNID e salvato nei dispositivi, se i parametri del dispositivo sono già stati scaricati in un altro dominio, è necessario cancellare l'UNID resettando il dispositivo dopo aver impostato l'opzione *Return to the out-of-box configuration, and then emulate cycling power*.

Utilizzare la seguente procedura per impostare il numero di rete:

1. Selezionare **Network – Property** dalla barra dei menu.
2. Nella sezione Network Number, selezionare l'opzione *Manual* e immettere il valore.

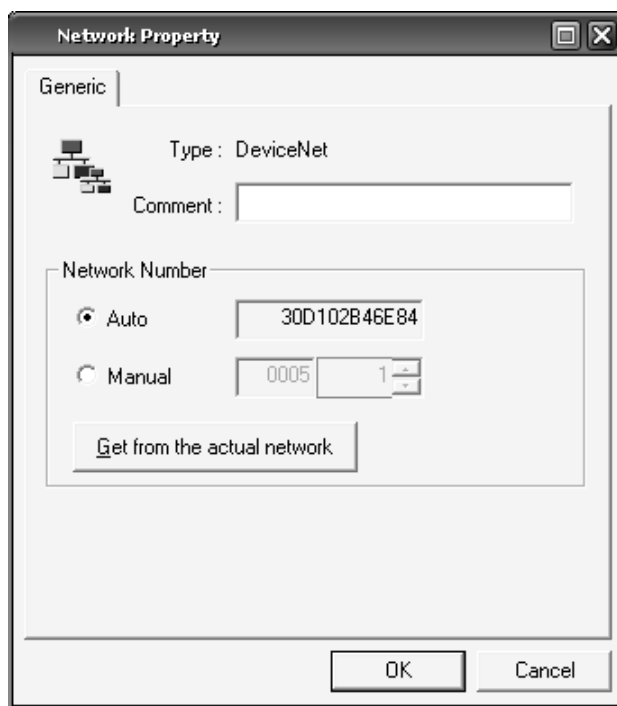

IMPORTANTE Allocare sempre un numero di rete univoco quando si imposta una rete o una sottorete.

Se il numero di rete non viene impostato correttamente, è possibile che venga stabilita una connessione con un dispositivo diverso. È necessario impostare un numero di rete diverso per ogni dominio di rete e lo stesso numero di rete per tutti i dispositivi appartenenti allo stesso dominio.

Se il numero di rete viene impostato dall'utente, fare clic sul pulsante **Get from the actual network** nel campo Network Number nella finestra di dialogo Network Property per verificare il numero di rete impostato per la rete fisica di destinazione. Il numero di rete impostato sulla rete di destinazione verrà letto e visualizzato nel campo *Manual*.

3-4-3 Aggiunta di dispositivi

Sono disponibili tre metodi per aggiungere un dispositivo alla rete virtuale:

1. Aggiunta dall'elenco dell'hardware.
2. Caricamento della configurazione della rete dalla rete fisica.
3. Selezione di **EDS File – Add to Network** dal menu.

Aggiunta di dispositivi dall'elenco dell'hardware

Sono disponibili due metodi per aggiungere un dispositivo alla rete virtuale dall'elenco dell'hardware:

1. Fare doppio clic sul dispositivo selezionato nell'elenco dell'hardware.
2. Selezionare il dispositivo dall'elenco dell'hardware e trascinarlo nel riquadro di configurazione della rete.

Una volta registrato, il dispositivo viene visualizzato come illustrato di seguito.

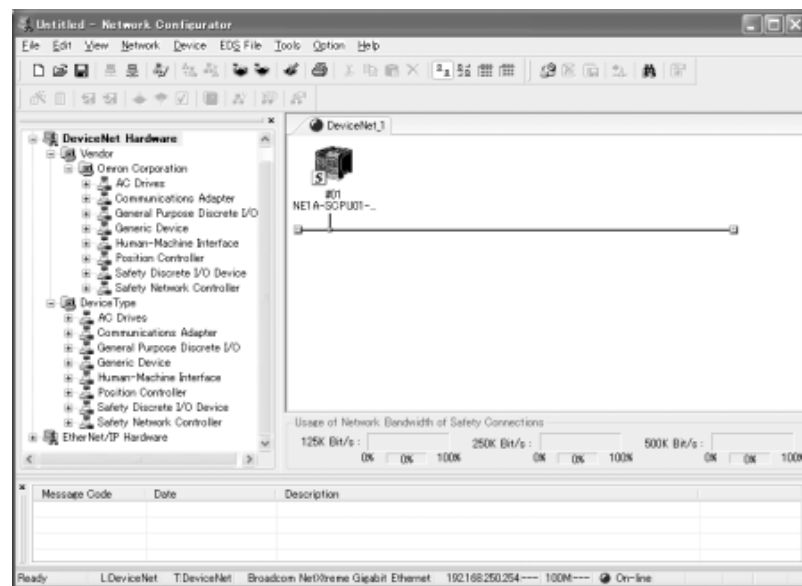

Caricamento di Network Configuration dalla rete fisica (caricamento dalla rete)

È possibile leggere la configurazione della rete dalla rete fisica per creare la stessa configurazione nella rete virtuale. Utilizzare uno dei seguenti metodi per connettere Network Configurator alla rete e caricare la configurazione della rete:

1. Selezionare **Network – Upload** dalla barra dei menu.
2. Fare clic su **Upload from Network** nella barra degli strumenti. Verrà avviato il caricamento e i dispositivi rilevati verranno visualizzati in sequenza.
3. Fare clic con il pulsante destro del mouse senza selezionare alcun dispositivo nel riquadro di configurazione della rete e scegliere **Upload**.

Se la configurazione del dispositivo di rete attualmente visualizzata è la stessa della rete di destinazione della connessione, viene visualizzata una finestra di dialogo per verificare se la configurazione può essere caricata con la configurazione del dispositivo corrente.

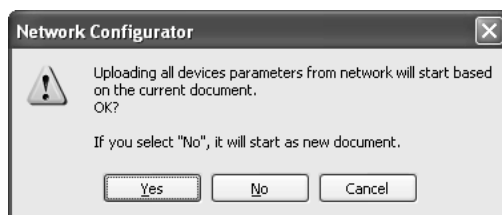

- Fare clic sul pulsante **Yes** per avviare il caricamento con la configurazione del dispositivo corrente.
- Fare clic sul pulsante **No** per eliminare la configurazione del dispositivo corrente, quindi avviare il caricamento.

La seguente finestra di dialogo viene visualizzata se la rete attualmente visualizzata differisce dalla rete di destinazione della connessione.

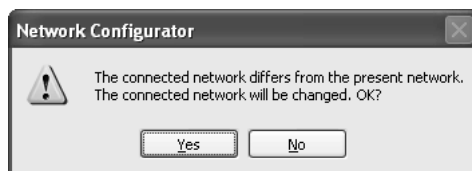

- Il caricamento verrà annullato se si fa clic sul pulsante **No**.
- La seguente finestra di dialogo viene visualizzata se si fa clic sul pulsante **Yes**.

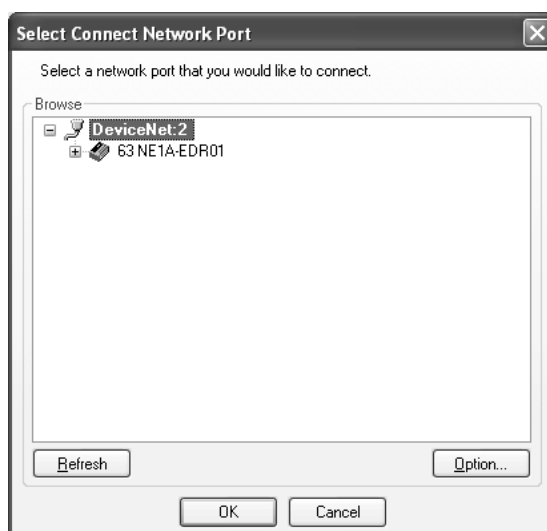

- Selezionare la porta della rete da collegare, quindi fare clic sul pulsante **OK**. Verrà avviato il caricamento.

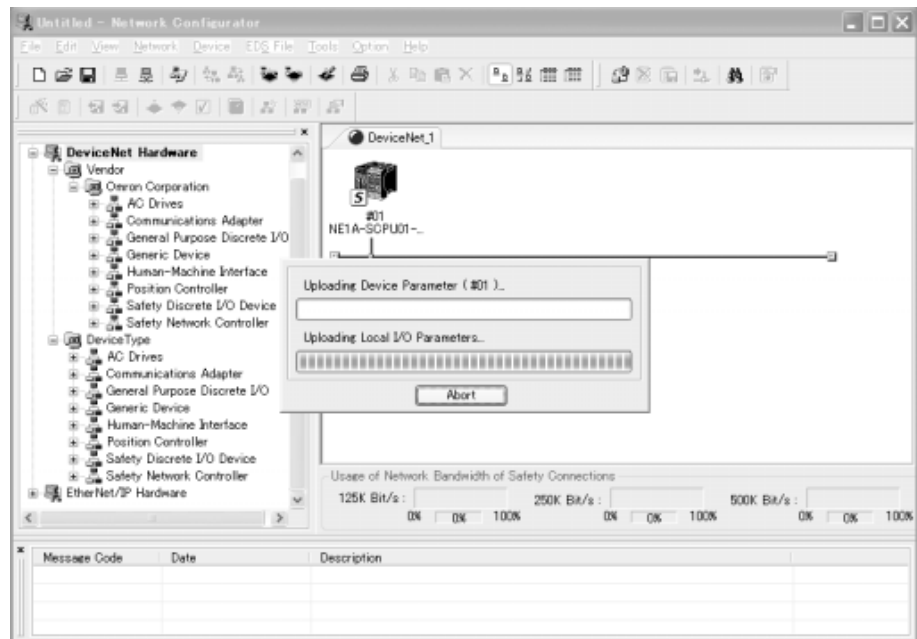

- Una volta completato il caricamento, viene visualizzata la seguente finestra di dialogo se è presente un NE1A-EDR01 nella rete.

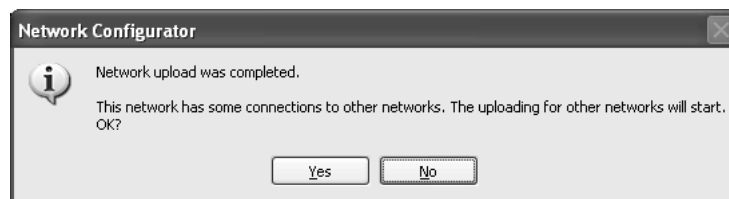

- La seguente finestra di dialogo viene visualizzata se si fa clic sul pulsante **Yes** qui.

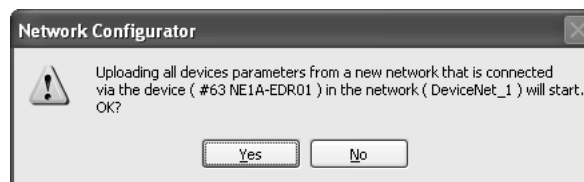

- Il caricamento della rete di destinazione viene avviato se si fa clic sul pulsante **Yes** qui.

Se occorre aggiungere un altro dispositivo al termine del caricamento, attenersi alla procedura descritta in precedenza in *Adding Devices from the Hardware List*.

IMPORTANTE Se nella rete è presente un Modulo DeviceNet della serie CS/CJ, disabilitare la funzione master di tale Modulo o le comunicazioni degli I/O dalla finestra di monitoraggio del Modulo DeviceNet, quindi procedere con il caricamento. Se sono attivate le comunicazioni degli I/O, il caricamento dei parametri del dispositivo potrebbe non riuscire.

- Nota**
- Quando si carica la configurazione di rete da una rete, è possibile caricarla come configurazione, come rete corrente o come nuova rete.
 - Quando i dati vengono caricati come una rete nuova, le informazioni sulla precedente rete virtuale visualizzate vengono perse. Se tali informazioni sono necessarie, salvarle prima di caricare la rete.

- Quando viene caricata una rete in cui sono presenti dispositivi con il numero di rete già impostato, tale valore verrà utilizzato come numero di rete.

3-4-4 Eliminazione di dispositivi

Sono disponibili tre metodi per eliminare un dispositivo da una rete virtuale:

1. Selezionare un dispositivo e scegliere **Edit – Dolete** dalla barra dei menu.
2. Selezionare un dispositivo e fare clic sul pulsante **Delete** nella barra degli strumenti.
3. Selezionare un dispositivo, fare clic con il pulsante destro del mouse su di esso e scegliere **Delete**.

Prima dell'eliminazione verrà visualizzata una finestra di dialogo di conferma. Fare clic sul pulsante **Delete** per eliminare il dispositivo.

3-4-5 Modifica dell'indirizzo del nodo

Quando viene aggiunto un dispositivo dall'elenco dei dispositivi, viene automaticamente allocato un indirizzo di nodo non utilizzato in ordine sequenziale compreso tra 0 e 63.

Sono disponibili due metodi per modificare l'indirizzo del nodo allocato:

1. Selezionare un dispositivo e scegliere **Device – Change Node Address** dalla barra dei menu.
2. Selezionare un dispositivo, fare clic con il pulsante destro del mouse su di esso e scegliere **Change Node Address**.

Verrà visualizzata la seguente finestra di dialogo. Modificare l'indirizzo del nodo e fare clic sul pulsante **OK**.

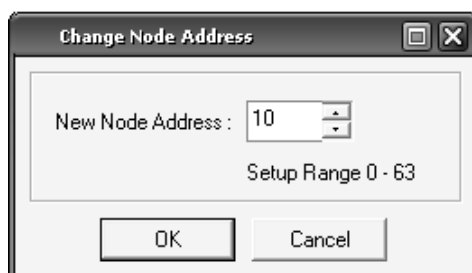

3-4-6 Modifica dei commenti del dispositivo

Quando viene aggiunto un dispositivo dall'elenco dei dispositivi, il commento visualizzato corrisponde al tipo di dispositivo. È possibile impostare i commenti del dispositivo in uno dei due modi descritti di seguito:

1. Selezionare un dispositivo e scegliere **Device – Change Device Comment** dalla barra dei menu.
2. Selezionare un dispositivo, fare clic con il pulsante destro del mouse su di esso e scegliere **Change Device Comment**.

Verrà visualizzata la seguente finestra di dialogo. Immettere il nome del dispositivo e fare clic sul pulsante **OK**.



3-5 Salvataggio e lettura dei file di configurazione di rete

È possibile salvare la configurazione di rete della rete virtuale appena creata in un file. È inoltre possibile aprire il file salvato, modificarlo o scaricarlo nei dispositivi tramite una connessione di rete.

3-5-1 Protezione tramite password del file di configurazione di rete

È possibile impostare una password per il file di configurazione di rete. La password impostata viene crittografata e salvata nel file. L'impostazione di una password consente di proteggere il file di configurazione di rete da accessi indesiderati o non autorizzati.

L'immissione della password del file di configurazione di rete è richiesta quando vengono eseguite le seguenti operazioni in Network Configurator:

- Salvataggio del file di configurazione di rete
- Lettura del file di configurazione di rete
- Modifica della password del file di configurazione di rete

Affinché il file venga salvato, le password immesse devono corrispondere. Se all'apertura del file la password specificata non corrisponde a quella impostata, viene avviata la modalità di protezione, che limita le operazioni che è possibile eseguire in Network Configurator.

La password per il file di configurazione di rete viene impostata al primo salvataggio del file e deve contenere da 6 a 16 caratteri alfanumerici. Se non si desidera impostare una password, non immettere nulla e fare clic sul pulsante **OK**.



Per modificare la password di un file di configurazione di rete, selezionare **File – Change Password** dalla barra dei menu. Dopo avere modificato la password, è necessario salvarla insieme al file.

IMPORTANTE

- Per motivi di sicurezza, è consigliabile impostare una password per i file di configurazione di rete.
- Non dimenticare la password impostata. Se si dimentica la password, è possibile aprire un file di configurazione di rete solo nella modalità di sola lettura, ossia il file non può essere modificato.

3-5-2 Salvataggio del file di configurazione di rete

È possibile salvare la configurazione di rete utilizzando uno dei seguenti metodi:

1. Selezionare **File – Save** o **File – Save As** dalla barra dei menu.
2. Fare clic sul pulsante **Save** nella barra degli strumenti.

In entrambi i casi verrà visualizzata la finestra di dialogo standard di Windows per il salvataggio. Selezionare il percorso per il salvataggio, assegnare un nome al file, quindi fare clic sul pulsante **Save**.

Al primo salvataggio del file, viene visualizzata la finestra di dialogo Assign Password. Immettere la password da impostare per il file di configurazione di rete.

A ogni salvataggio successivo del file, viene visualizzata la finestra di dialogo Password Confirmation. Immettere la password impostata al primo salvataggio del file di configurazione di rete.

Al termine del salvataggio, nel riquadro dei messaggi verrà visualizzato il messaggio riportato di seguito:

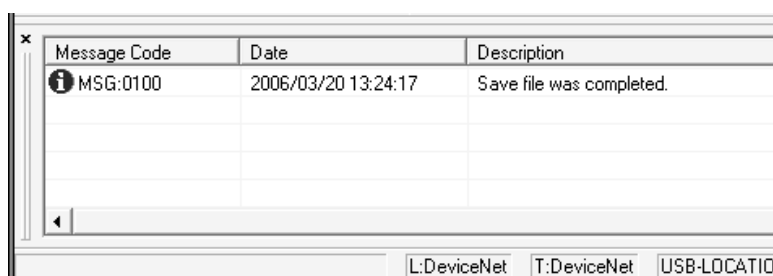

3-5-3 Lettura del file di configurazione di rete

Il file di configurazione di rete salvato può essere letto in Network Configurator utilizzando uno dei seguenti metodi:

1. Selezionare **File – Open** dalla barra dei menu.
2. Fare clic sul pulsante **Open** nella barra degli strumenti.

In entrambi i casi verrà visualizzata la finestra di dialogo standard di Windows di apertura file. Selezionare il file da aprire e fare clic sul pulsante **Open**.

Verrà quindi visualizzata la finestra di dialogo Check Password. Immettere la password impostata al salvataggio del file di configurazione di rete.

Al termine della lettura, nel riquadro dei messaggi verrà visualizzato il messaggio riportato di seguito:

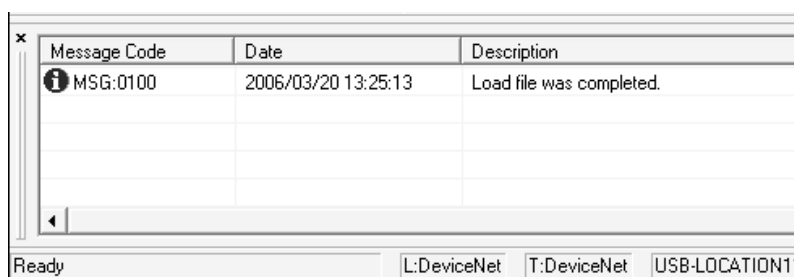

Nota Se la password non corrisponde, il file viene aperto da Network Configurator in modalità di protezione. In questa modalità non è consentito eseguire operazioni quali il salvataggio del file, lo scaricamento dei parametri e la modifica dello stato del dispositivo. Per ulteriori informazioni, fare riferimento alla sezione 3-5-4 *Modalità di protezione*.

3-5-4 Modalità di protezione

Se all'apertura del file di configurazione di rete la password non corrisponde, il file viene aperto da Network Configurator in modalità di protezione.

In questo caso, nel riquadro dei messaggi e in una finestra di dialogo verrà visualizzato il messaggio riportato di seguito.



In modalità di protezione non è consentito eseguire le seguenti operazioni:

- Salvataggio del file di configurazione di rete
- Modifica della password del file di configurazione di rete
- Scaricamento della configurazione di rete nei dispositivi della rete
- Scaricamento dei parametri nei dispositivi della rete
- Reimpostazione dei dispositivi della rete
- Modifica delle password dei dispositivi della rete
- Invio di richieste di messaggi espliciti ai dispositivi della rete
- Impostazione degli indirizzi dei nodi per i dispositivi della rete
- Impostazione della velocità di trasmissione per i dispositivi della rete

3-6 Protezione dei dispositivi tramite password

È possibile salvare una password all'interno di un dispositivo di sicurezza per impedire la modifica dello stato e dei parametri del dispositivo di sicurezza da parte di persone non autorizzate.

3-6-1 Impostazione di una password del dispositivo

L'immissione della password del dispositivo è richiesta quando in Network Configurator vengono eseguite le operazioni elencate di seguito. Se la password non corrisponde, tali operazioni non possono essere eseguite.

- Scaricamento della configurazione di rete
- Scaricamento dei parametri
- Blocco della configurazione
- Rilascio del blocco della configurazione
- Reimpostazione
- Modifica dello stato
- Modifica della password

Per impostare la password per un dispositivo è possibile utilizzare uno dei metodi descritti di seguito. Questa funzione può essere utilizzata solo se Network Configurator è in linea.

1. Selezionare un dispositivo e scegliere **Device – Change Password** dalla barra dei menu.
2. Selezionare un dispositivo, fare clic con il pulsante destro del mouse su di esso e scegliere **Change Password**.

Verrà visualizzata la finestra di dialogo Change Password illustrata nella figura riportata di seguito. Immettere la password corrente e una nuova password, quindi fare clic sul pulsante **OK**.

Una password può contenere da 6 a 16 caratteri alfanumerici.



Le password dei dispositivi non vengono memorizzate nel file di configurazione di rete. Di default, non è definita alcuna password. Se il dispositivo viene reimpostato con l'opzione *Reset Type to Return to the out-of-box configuration, and then emulate cycling power*, verrà ripristinata l'impostazione senza password. Poiché, però, per reimpostare il dispositivo è necessario immettere la password corrente, è importante non dimenticare la password del dispositivo.

IMPORTANTE Per motivi di sicurezza, è consigliabile impostare le password per i dispositivi.

Nota Se è stata impostata la stessa password per più dispositivi e si esegue un'operazione che ne richiede l'immissione, è possibile immettere la password per un dispositivo affinché venga utilizzata anche per tutti gli altri. Selezionare la casella di controllo *Use this password for all device* nella finestra di dialogo Password Input.



3-6-2 Password dei dispositivi dimenticate

Se si dimentica la password di un dispositivo, rivolgersi al centro assistenza OMRON. È possibile immettere la chiave di ripristino ottenuta dal centro assistenza nel software Password Recovery Tool di Network Configurator per riportare il dispositivo all'impostazione predefinita senza password.

Per ottenere la chiave di ripristino è necessario fornire le informazioni riportate di seguito, accessibili mediante il software Password Recovery Tool. Per informazioni dettagliate, fare riferimento al *A-5 Utilizzo dello strumento Password Recovery Tool*.

- ID produttore
- Numero di serie
- Informazioni sul contatore

3-7 Parametri e proprietà dei dispositivi

È possibile modificare i parametri dei dispositivi registrati nella rete virtuale senza restrizioni. Per i parametri salvati come file di configurazione di rete, inoltre, è possibile aprire il file in un secondo momento e scaricarlo in un dispositivo o apportare modifiche.

3-7-1 Modifica dei parametri dei dispositivi

È possibile modificare i parametri dei dispositivi utilizzando uno dei seguenti metodi:

1. Fare doppio clic sull'icona di un dispositivo.
2. Selezionare un dispositivo e scegliere **Device – Parameter – Edit** dalla barra dei menu.
3. Selezionare un dispositivo e fare clic sul pulsante **Edit Parameter** nella barra degli strumenti.
4. Selezionare un dispositivo, fare clic con il pulsante destro del mouse su di esso e scegliere **Parameter – Edit**.

La finestra di modifica dei parametri del dispositivo varia in base al dispositivo.

Fare riferimento alla *CAPITOLO 4 Modifica dei parametri dei terminali di I/O di sicurezza* sui terminali di I/O di sicurezza della serie DST1.

Fare riferimento alla *CAPITOLO 5 Modifica dei parametri del controllore di sicurezza di rete* sui controllori serie NEA1.

3-7-2 Caricamento dei parametri dei dispositivi

È possibile caricare dalla rete i parametri di tutti i dispositivi presenti nella rete attualmente visualizzata nella finestra di configurazione della rete. Per caricare i parametri da uno o più dispositivi selezionati, utilizzare uno dei metodi descritti di seguito. Questa funzione può essere utilizzata solo se Network Configurator è in linea.

1. Selezionare uno o più dispositivi e scegliere **Device – Parameter – Upload** dalla barra dei menu.
2. Selezionare uno o più dispositivi e fare clic sul pulsante **Upload from Device** nella barra degli strumenti.
3. Selezionare uno o più dispositivi, fare clic con il pulsante destro del mouse su ciascuno di essi e scegliere **Parameter – Upload**.

Indipendentemente dal metodo utilizzato, eseguire l'operazione rispettando la seguente procedura.

Tale operazione è abilitata per i dispositivi presenti in una rete che dispone di un'icona della scheda visualizzata in blu o verde quando il Network Configurator è collegato alla rete (tranne quando la connessione USB viene eseguita su un NE1A-SCPU01 (versione precedente alla 1.0), un NE1A-SCPU01-V1 o un NE1A-SCPU02).

IMPORTANTE Se nella rete è presente un Modulo DeviceNet della serie CS/CJ, disabilitare la funzione master di tale Modulo o le comunicazioni degli I/O dalla finestra di monitoraggio del Modulo DeviceNet, quindi procedere con il caricamento. Se sono attivate le comunicazioni degli I/O, il caricamento dei parametri del dispositivo potrebbe non riuscire.

Nota Per caricare la configurazione di rete, fare riferimento a *Caricamento della configurazione di rete dalla rete fisica (caricamento dalla rete)* nella sezione *3-4-3 Aggiunta di dispositivi*.

La seguente finestra di dialogo viene visualizzata quando viene eseguita l'operazione descritta in precedenza.

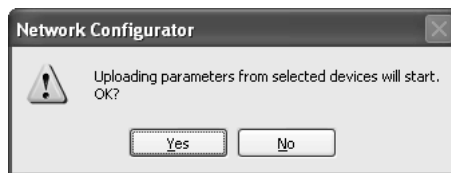

- Fare clic sul pulsante **Yes** per avviare il caricamento.
- Fare clic sul pulsante **No** per annullare il caricamento.

La seguente finestra di dialogo viene visualizzata una volta caricati i parametri.



3-7-3 Scaricamento dei parametri dei dispositivi

Sono disponibili due modi per scaricare i parametri in un dispositivo: scaricarli nei dispositivi selezionati e scaricarli in sequenza in tutti i dispositivi della rete. Sebbene entrambi i modi siano accettabili, assicurarsi di scaricare i parametri in tutti i dispositivi.

Questa funzione può essere utilizzata solo se Network Configurator è in linea. Lo scaricamento dei parametri richiede inoltre l'immissione delle password dei dispositivi.

Scaricamento dei parametri in un dispositivo selezionato

È possibile scaricare i parametri in dispositivi selezionati utilizzando uno dei seguenti metodi:

1. Selezionare uno o più dispositivi e scegliere **Device – Parameter – Download** dalla barra dei menu.
2. Selezionare un dispositivo e fare clic sul pulsante **Download to Device** nella barra degli strumenti.
3. Selezionare uno o più dispositivi, fare clic con il pulsante destro del mouse su ciascuno di essi e scegliere **Parameter – Download**.

Tale operazione è abilitata per i dispositivi presenti nelle reti che dispongono di un'icona della scheda visualizzata in blu o verde quando il Network Configurator è collegato alla rete (tranne quando la connessione USB viene eseguita su un NE1A-SCPU01 (versione precedente alla 1.0), un NE1A-SCPU01-V1 o un NE1A-SCPU02).

In primo luogo, viene visualizzata la finestra per l'immissione della password per il dispositivo. Immettere la password per i dispositivi selezionati, quindi fare clic sul pulsante **OK**.

Quando si selezionano più dispositivi e si imposta la stessa password per tutti i dispositivi, selezionare la casella di controllo *Use this password for all device* nella finestra di dialogo illustrata di seguito affinché non sia necessario immettere la password per ogni dispositivo.



Scaricamento dei parametri in tutti i dispositivi della rete (scaricamento nella rete)

È possibile scaricare i parametri in tutti i dispositivi presenti nella rete attualmente visualizzata nella finestra di configurazione della rete.

Tale operazione è abilitata per i dispositivi presenti nelle reti che dispongono di un'icona della scheda visualizzata in blu o verde quando il Network Configurator è collegato alla rete. È possibile eseguire contemporaneamente lo scaricamento per tali reti (tranne quando la connessione USB viene eseguita su un NE1A-SCPU01 (versione precedente alla 1.0), un NE1A-SCPU01-V1 o un NE1A-SCPU02).

1. Selezionare **Network – Download** dalla barra dei menu.
2. Fare clic sul pulsante **Download to Network** nella barra degli strumenti.
3. Nel riquadro di configurazione della rete, fare clic con il pulsante destro del mouse senza selezionare alcun dispositivo e scegliere **Download**.

In primo luogo, il sistema verifica se la configurazione di rete mantenuta dal Network Configurator corrisponde con la configurazione della rete fisica. Il tipo di dispositivo, il nome del dispositivo e il numero di rete verranno verificati. Se le configurazioni non corrispondono, verrà visualizzata la seguente finestra di dialogo.

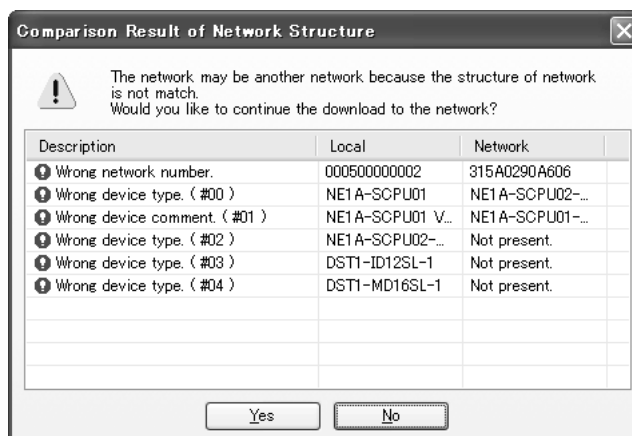

- Fare clic sul pulsante **No** per annullare il processo.
- Fare clic sul pulsante **Yes** per avviare lo scaricamento nella rete.

Verrà visualizzata la finestra per l'immissione della password per i dispositivi. Come descritto nella sezione *Scaricamento dei parametri in un dispositivo selezionato*, immettere la password per i dispositivi selezionati e quindi fare clic sul pulsante **OK**.

Viene avviato lo scaricamento.

Una volta completato lo scaricamento per una rete, se sono presenti reti correlate, viene visualizzata la seguente finestra di dialogo.

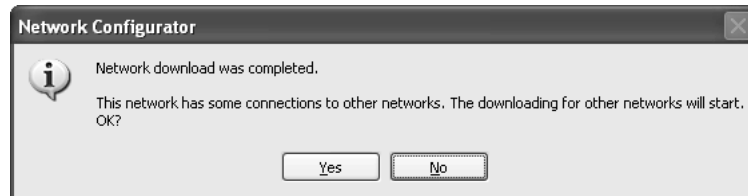

- Fare clic sul pulsante Yes qui per avviare lo scaricamento per tali reti.
- È possibile eseguire contemporaneamente lo scaricamento per le reti correlate ripetendo tale procedura.

Errori durante lo scaricamento

Se durante lo scaricamento in più dispositivi in modo sequenziale si verifica un errore, viene visualizzata la seguente finestra di dialogo.

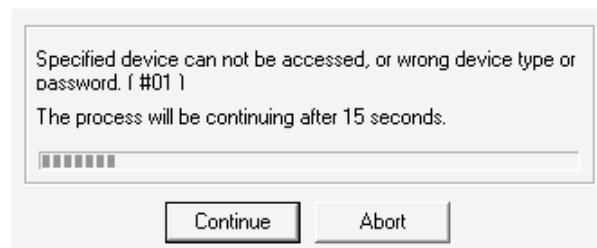

Se in 15 secondi non viene scelto alcun pulsante, lo scaricamento continuerà automaticamente nel dispositivo successivo. Per eseguire lo scaricamento successivo immediatamente, fare clic sul pulsante **Continue**.

Se si fa clic sul pulsante **Abort**, il processo di scaricamento viene annullato e pertanto i parametri non vengono scaricati nei dispositivi successivi.

L'errore che si è verificato verrà visualizzato nel riquadro dei messaggi e il dispositivo in cui si è verificato verrà visualizzato nell'elenco dei dispositivi con errori.

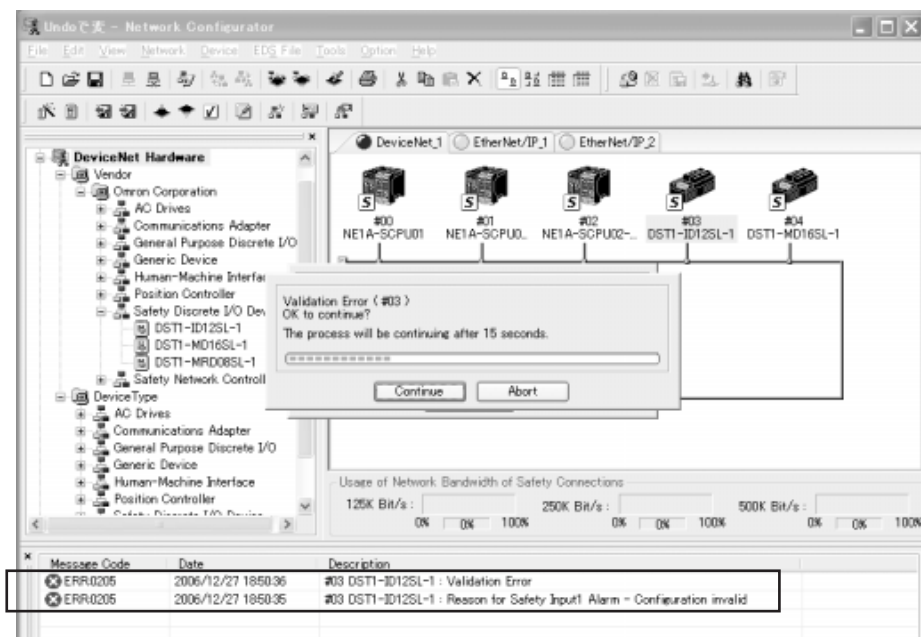

L'elenco dei dispositivi con errori visualizza per dispositivo gli errori che si sono verificati durante lo scaricamento dei parametri.

- Se l'elenco dei dispositivi con errori mostra che è stato riscontrato un errore di parametro e se tale errore è stato causato dalle impostazioni del terminale di I/O, il terminale con l'errore verrà visualizzato nel riquadro dei messaggi (fare riferimento alla sezione indicata nel diagramma precedente). Se l'errore non è stato causato dalle impostazioni del terminale di I/O, non viene visualizzato nessun allarme nell'elenco dei dispositivi con errori ed è necessario trovarne comunque la causa.
- Se l'elenco dei dispositivi con errori visualizza un errore che indica che il TUNID non corrisponde, fare clic sul pulsante **Get from the actual network** nel campo Network Number nella finestra di dialogo Network Property (nota). Il numero di rete per la rete fisica da scaricare sarà presente nei dati del file di progetto. Fare clic sul pulsante **OK** per aggiornare il numero di rete. Quindi, eseguire nuovamente lo scaricamento. Fare riferimento alla sezione 3-4-2 Numeri di rete per informazioni dettagliate su numeri di rete e sul TUNID.

Nota Selezionare **Network – Property** oppure fare clic con il pulsante destro del mouse sulla finestra di configurazione della rete e selezionare **Property** per visualizzare la finestra di dialogo Network Property.

Nota Fare riferimento alla sezione 8-2 Errori durante il download per gli errori presenti nell'elenco dei dispositivi con errori diversi da quelli elencati in precedenza, per i dettagli sugli errori e le contromisure.

Nota Lo scaricamento potrebbe richiedere tempo se il master di sicurezza serie NE1A si trova in modalità RUN. È possibile ridurre il tempo necessario per gli scaricamenti passando alla modalità IDLE.

3-7-4 Proprietà dei dispositivi

Nella finestra di dialogo delle proprietà del dispositivo sono riportate informazioni sul dispositivo, sui tipi degli I/O di sicurezza e standard e sulle autenticazioni di sicurezza.

Utilizzare uno dei seguenti metodi per visualizzare la finestra di dialogo delle proprietà del dispositivo:

1. Selezionare un dispositivo e scegliere **Device – Property** dalla barra dei menu.
2. Selezionare un dispositivo e fare clic sul pulsante **Device Property** nella barra degli strumenti.
3. Selezionare un dispositivo, fare clic con il pulsante destro del mouse su di esso e scegliere **Property**.

Pagina Generale

In questa pagina è possibile verificare le informazioni sul dispositivo e modificare l'icona del dispositivo visualizzata nel riquadro di configurazione della rete.



Pagina Safety I/O Information

In questa pagina è possibile verificare le informazioni di classificazione degli I/O di sicurezza di un dispositivo.

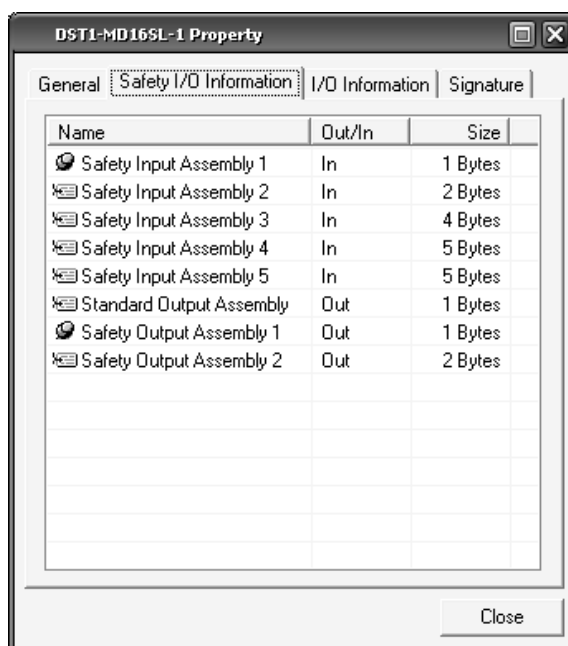

Pagina I/O Information

In questa pagina è possibile verificare le informazioni di classificazione degli I/O standard di un dispositivo.

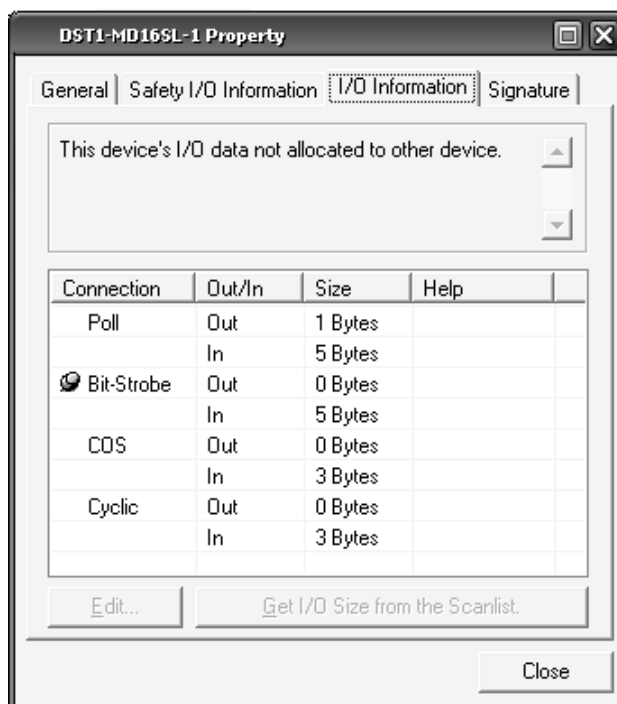

Pagina Signature

In questa pagina è possibile verificare l'autenticazione di sicurezza generata da Network Configurator e quella del dispositivo corrente.



3-8 Verifica dei parametri

Dopo lo scaricamento dei parametri in un dispositivo, è necessario verificare che i parametri immessi dall'utente siano stati scaricati correttamente. Questa verifica deve essere eseguita dall'utente per i dispositivi di sicurezza.

3-8-1 Verifica dei parametri dei dispositivi

Verificare i parametri utilizzando uno dei metodi riportati di seguito dopo avere scaricato i parametri nei dispositivi. Questa funzione può essere utilizzata solo se Network Configurator è in linea.

Con un Network Configurator versione 2.0□ o successiva, è possibile selezionare più dispositivi e verificarli tutti contemporaneamente.

1. Selezionare un dispositivo e scegliere **Device – Parameter – Verify** dalla barra dei menu.
2. Selezionare un dispositivo e fare clic sul pulsante **Verify Parameter** nella barra degli strumenti.
3. Selezionare un dispositivo, fare clic con il pulsante destro del mouse su di esso e scegliere **Parameter – Verify**.

I parametri del dispositivo verranno caricati.

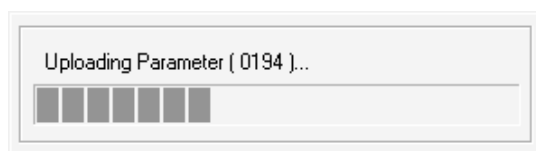

Innanzitutto Network Configurator controlla se i parametri caricati sono diversi da quelli della rete virtuale. Se non sono presenti differenze, viene visualizzata la seguente finestra di dialogo.

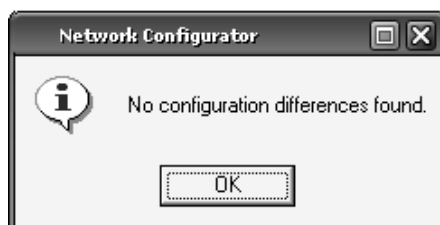

Fare clic sul pulsante **OK** per visualizzare i parametri caricati.

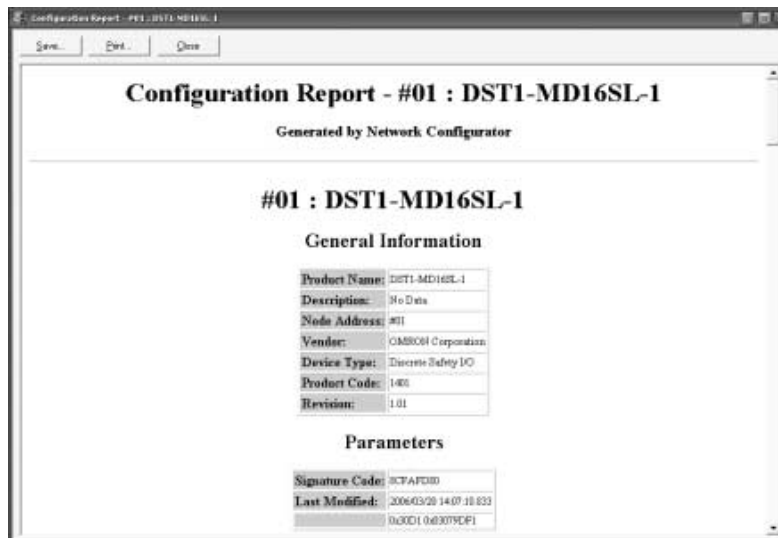

L'utente deve controllare se i parametri visualizzati corrispondono ai valori immessi. Se il dispositivo è un controllore serie NE1A, viene visualizzata anche la logica del programma come illustrato nella finestra seguente. Controllare se la logica del programma corrisponde.

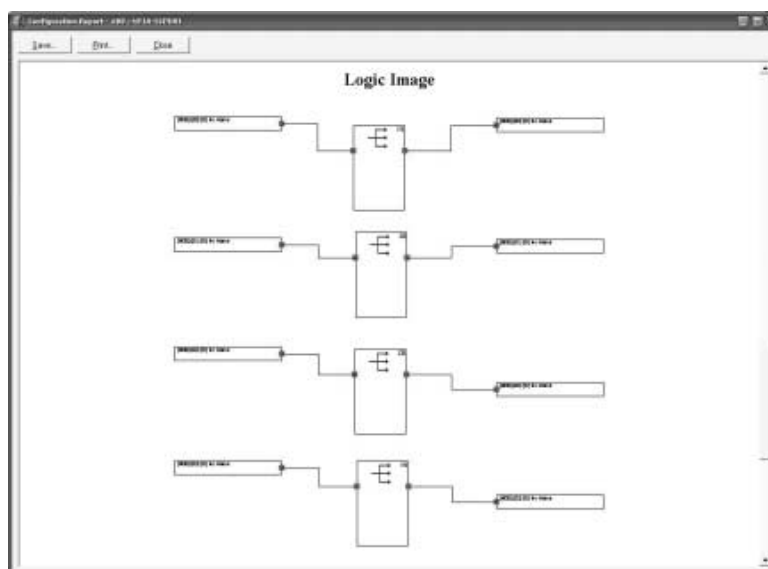

- Nota**
- È possibile salvare i risultati della verifica. Fare clic sul pulsante **Save** nell'angolo superiore sinistro della finestra per salvare i risultati.
 - È anche possibile stampare i parametri e la logica visualizzati. Fare clic sul pulsante **Print** per stampare.
 - In alcuni casi, la stampa potrebbe superare le dimensioni specificate. Salvare il file e modificarlo utilizzando un software di editazione per HTML, quindi stampare il file.

Al termine della verifica, fare clic sul pulsante **Close** nell'angolo superiore sinistro della finestra.

Verrà visualizzata la seguente finestra.



Se i parametri corrispondono, fare clic sul pulsante **Yes**.

Il simbolo della sicurezza associato all'icona del dispositivo nella rete virtuale diventerà verde, a indicare il completamento della verifica.

Con un Configurator versione 2.0 o successiva, una volta completata la verifica, viene visualizzata la seguente finestra di dialogo.



Fare clic sul pulsante **Yes** per bloccare automaticamente il dispositivo.

IMPORTANTE Dopo avere scaricato i dati di configurazione, verificare i parametri e controllare se i parametri salvati nel dispositivo e l'autenticazione di sicurezza sono corretti.

Nota Fare clic sul pulsante **Save** per salvare il rapporto dei parametri di configurazione in formato HTML. Fare clic sul pulsante **Print** per stampare il rapporto.

- Nota**
- Dopo avere verificato i parametri di tutti i dispositivi, assicurarsi di salvare il file di configurazione di rete.
 - La presenza del simbolo di *parametri di configurazione verificati* garantisce la correttezza dei parametri del dispositivo nel file di configurazione di rete. Poiché questa informazione viene salvata nel file di configurazione di rete ma non nel dispositivo, questo simbolo non risulta associato al dispositivo quando la configurazione della rete viene caricata da un dispositivo, anche se già verificato.
 - Se si modificano dei parametri verificati, il simbolo di *parametri di configurazione verificati* scompare e sarà necessario verificare nuovamente i parametri del dispositivo.

Mancata corrispondenza dei parametri

Se Network Configurator rileva una mancata corrispondenza durante la verifica dei parametri, il parametro non corrispondente verrà visualizzato con l'autenticazione di sicurezza nella finestra, come illustrato nel seguente esempio. Controllare i valori dei parametri ed eseguire nuovamente lo scaricamento.



3-9 Blocco della configurazione

Dopo avere verificato i parametri del dispositivo, eseguire la verifica utente. Il controllo di tutte le operazioni del dispositivo mediante la verifica utente indica che i parametri del dispositivo sono stati verificati dall'utente.

Il simbolo di blocco della configurazione indica il completamento della verifica utente.

3-9-1 Blocco della configurazione dei dispositivi

Una volta completata la verifica utente, bloccare la configurazione utilizzando uno dei metodi descritti di seguito. Questa funzione può essere utilizzata solo se Network Configurator è in linea. Prima di potere bloccare la configurazione è inoltre necessario avere verificato i parametri dei dispositivi.

1. Selezionare uno o più dispositivi e scegliere **Device – Parameter – Lock** dalla barra dei menu.
2. Selezionare uno o più dispositivi, fare clic su ciascuno di essi e scegliere **Parameter – Lock**.

Verrà quindi visualizzata la finestra per l'immissione della password per il dispositivo. Immettere la password per i dispositivi selezionati, quindi fare clic sul pulsante **OK**.

Quando si selezionano più dispositivi e si imposta la stessa password per tutti i dispositivi, selezionare la casella di controllo *Use this password for all device* nella finestra di dialogo illustrata di seguito affinché non sia necessario immettere la password per ogni dispositivo.



Il simbolo della sicurezza associato all'icona del dispositivo nella rete virtuale diventerà un simbolo di lucchetto, a indicare il completamento del blocco della configurazione.



IMPORTANTE Prima di bloccare la configurazione è necessario avere verificato il funzionamento del dispositivo.

- Nota**
- **Dopo avere bloccato la configurazione per tutti i dispositivi, assicurarsi di salvare il file di configurazione di rete.**
 - **La presenza del simbolo che indica il blocco della configurazione garantisce che il dispositivo è stato verificato. Questa informazione viene salvata sia nel dispositivo che nel file di configurazione di rete.**

- Una volta bloccata la configurazione, non è più possibile scaricare parametri nel dispositivo. Per potere modificare i parametri, è necessario sbloccare la configurazione.
- Se si modificano dei parametri di un dispositivo verificati, il simbolo di *parametri di configurazione verificati* scompare e sarà necessario verificare nuovamente i parametri del dispositivo.

3-9-2 Sblocco della configurazione dei dispositivi

Per potere modificare i parametri di un dispositivo è necessario sbloccare la configurazione, se bloccata, utilizzando uno dei metodi descritti di seguito. Questa funzione può essere utilizzata solo se Network Configurator è in linea.

1. Selezionare uno o più dispositivi e scegliere **Device – Parameter – Unlock** dalla barra dei menu.
2. Selezionare uno o più dispositivi, fare clic con il pulsante destro del mouse su ciascuno di essi e scegliere **Parameter – Unlock**.

Verrà quindi visualizzata la finestra per l'immissione della password per il dispositivo. Come descritto nella sezione 3-9-1 *Blocco della configurazione dei dispositivi*, immettere la password per i dispositivi selezionati, quindi fare clic sul pulsante **OK**.

Una volta sbloccata la configurazione, il simbolo della sicurezza associato all'icona del dispositivo nella rete virtuale tornerà ad essere quello di *parametri di configurazione verificati*.

Nota Se si modificano i parametri di un dispositivo dopo averne sbloccato la configurazione, verificare nuovamente i parametri, quindi bloccare la configurazione.

3-10 Reset e modifica dello stato di un dispositivo

In questa sezione viene descritto come reimpostare e modificare lo stato dei dispositivi di sicurezza.

Alcuni tipi di dispositivo non supportano la modifica dello stato.

3-10-1 Tipi di reset

Sono disponibili tre modalità di Reset di un dispositivo di sicurezza.

Tipo di reset	Descrizione
Emulate cycling power.	Esegue la Reset come in seguito al riavvio.
Return to the out-of-box configuration, and then emulate cycling power.	Riporta le informazioni memorizzate nella memoria non volatile alle impostazioni iniziali ed esegue il riavvio.
Return information except for specified parameters to the out-of-box configuration, and then emulate cycling power.	Riporta le informazioni memorizzate nella memoria non volatile alle impostazioni iniziali eccetto che per i dati selezionati, ed esegue il riavvio.

Nella memoria non volatile del dispositivo di sicurezza vengono memorizzate le informazioni riportate nella seguente tabella.

Type	Impostazione predefinita	Momento dell' impostazione	Descrizione
Parametri del dispositivo	Non configurata	Scaricamento dei parametri	Parametri e programmi impostati dall'utente
Indirizzi di nodo (impostazione software)	63	Modifica dell'indirizzo di nodo	Indirizzo del nodo all'avvio con impostazione software abilitata
Velocità di trasmissione (impostazione software)	125 Kbit/s	Modifica della velocità di trasmissione	Velocità di trasmissione all'avvio con impostazione software abilitata (solo controllore serie NE1A)
TUNID (identificatore univoco del nodo di destinazione)	Non impostato	Primo scaricamento dei parametri	L'identificatore del nodo locale nella rete di sicurezza e i valori combinati di numero di rete e indirizzo del nodo
Password	Nessuna password	Modifica della password	Password di un dispositivo
CFUNID (UNID di configurazione)	Non impostato	Primo scaricamento dei parametri	UNID dell'origine di configurazione
OCPUNID (UNID del punto di connessione dell'uscita)	Non impostato	Comunicazioni di sicurezza iniziali o avvio	UNID del master di sicurezza che apre una connessione di uscita di sicurezza

Poiché le informazioni sopra riportate sono memorizzate nella memoria non volatile del dispositivo, una volta impostate non vengono cancellate al riavvio. Per cancellare tali informazioni e tornare alle impostazioni predefinite, selezionare *Return to the out-of-box configuration, and then emulate cycling power* o *Return to the out-of-box configuration except to preserve the following parameters, and then emulate cycling power*.

ATTENZIONE

La mancata cancellazione dei dati della configurazione precedente prima della connessione del dispositivo alla rete potrebbero causare la perdita di funzioni di sicurezza, lesioni fisiche o la morte.



3-10-2 Reset dei dispositivi

Utilizzare uno dei metodi descritti di seguito per resettare i dispositivi. Questa funzione può essere utilizzata solo se Network Configurator è in linea.

1. Selezionare uno o più dispositivi e scegliere **Device – Reset** dalla barra dei menu.
2. Selezionare uno o più dispositivi, fare clic con il pulsante destro del mouse su ciascuno di essi e scegliere **Reset**.

Verrà visualizzata la finestra di reset dei dispositivi come illustrato di seguito. Selezionare un tipo di reset e immettere la password, quindi fare clic sul pulsante **OK**.

Ad esempio, per mantenere l'impostazione corrente della password per più dispositivi con la stessa password e riportare le altre informazioni sulle impostazioni predefinite, selezionare le opzioni indicate nella seguente figura:

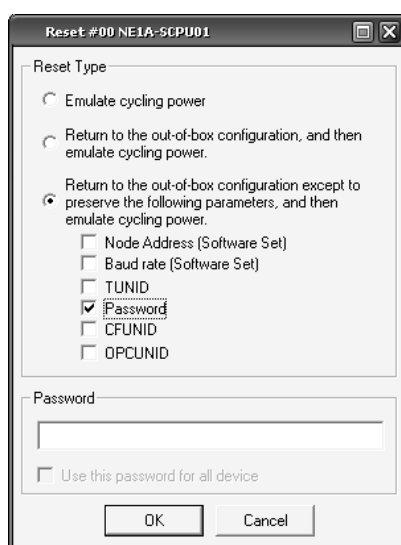

3-10-3 Tipi di reset e stato del dispositivo

La Reset potrebbe non essere supportata per alcuni tipi di reset e stato del dispositivo.

Tipo di reset	Stato del dispositivo			
	Connessione di sicurezza stabilita e configurazione bloccata.	Connessione di sicurezza stabilita e configurazione bloccata.	Connessione di sicurezza non stabilita e configurazione bloccata.	Connessione di sicurezza non stabilita e configurazione bloccata.
Emulate cycling power.	Reset non possibile	Reset non possibile	Reset possibile	Reset possibile
Return to the out-of-box configuration, and then emulate cycling power.	Reset non possibile	Reset non possibile	Reset non possibile	Reset possibile
Return information except for specified parameters to the out-of-box configuration, and then emulate cycling power.	Reset non possibile	Reset non possibile	Reset non possibile	Reset possibile

3-10-4 Modifica dello stato del dispositivo

La modifica dello stato del dispositivo non è supportata da tutti i dispositivi.

Il controllore serie NE1A può passare dalla modalità IDLE alla modalità RUN e viceversa. Per ulteriori informazioni sulle modalità del controllore serie NE1A, fare riferimento al manuale *Safety Network Controller Operation Manual (Z906)*.

Per i terminali di I/O di sicurezza della serie DST1 non è necessario cambiare modalità.

Utilizzare uno dei metodi descritti di seguito per cambiare la modalità del dispositivo. Questa funzione può essere utilizzata solo se Network Configurator è in linea.

Con un Network Configurator versione 2.0□ o successiva, è possibile modificare contemporaneamente le modalità selezionando più dispositivi.

1. Selezionare un dispositivo, scegliere **Device – Change Mode** quindi selezionare la modalità desiderata.
2. Selezionare un dispositivo, fare clic con il pulsante destro del mouse su di esso, quindi scegliere **Change Mode** e selezionare la modalità desiderata.

Verrà quindi visualizzata la finestra per l'immissione della password per il dispositivo. Immettere la password per i dispositivi selezionati, quindi fare clic sul pulsante **OK**.



CAPITOLO 4

Modifica dei parametri dei terminali di I/O di sicurezza

4-1	Modifica dei parametri	88
4-1-1	Impostazione dei parametri tramite la procedura guidata.	88
4-1-2	Gruppi di parametri.	92
4-1-3	Gruppo di parametri generali	93
4-1-4	Gruppi di parametri degli ingressi di sicurezza	94
4-1-5	Gruppi di parametri delle uscite di test.	96
4-1-6	Gruppi di parametri delle uscite di sicurezza	97
4-1-7	Gruppi di parametri del tempo di risposta	98
4-1-8	Modifica dei commenti I/O	98
4-2	Modifica dei parametri per i terminali logici (DST1-XD0808SL-1)	100
4-2-1	Descrizione	100
4-2-2	Impostazione dei parametri tramite la procedura guidata.	101
4-2-3	Modifica della logica di sicurezza: Ingressi	102
4-2-4	Modifica della logica di sicurezza: Uscite	105
4-2-5	Uso dei modelli di applicazioni	110

4-1 Modifica dei parametri

È possibile modificare i parametri dei dispositivi utilizzando uno dei seguenti metodi:

1. Fare doppio clic sull'icona di un dispositivo.
2. Selezionare un dispositivo e scegliere **Device – Parameter – Edit** dalla barra dei menu.
3. Selezionare un dispositivo e fare clic sul pulsante **Edit Parameter** nella barra degli strumenti.
4. Fare clic con il pulsante destro del mouse sul dispositivo e scegliere **Parameter – Edit**.
5. Selezionare il dispositivo, quindi scegliere **Device – Parameter – Wizard**.

Nota Con Network Configurator versione 2.0□ o successiva, è possibile impostare i parametri di base utilizzando una procedura guidata. L'uso di tale parametro ridurrà gli errori nelle impostazioni dei parametri.

4-1-1 Impostazione dei parametri tramite la procedura guidata

Con un Configurator versione 2.0□ o successiva, è possibile impostare i parametri di I/O per i controllori serie DST1 e NE1A utilizzando una procedura guidata. In questa sezione, viene descritta la procedura.

1. Selezionare un controllore serie DST1, quindi scegliere **Device – Parameter – Wizard**. Verrà visualizzata la seguente finestra.
Se non sono presenti terminali di uscita (DST1-ID12SL-1), verrà visualizzata la finestra per l'impostazione dei terminali di ingresso.

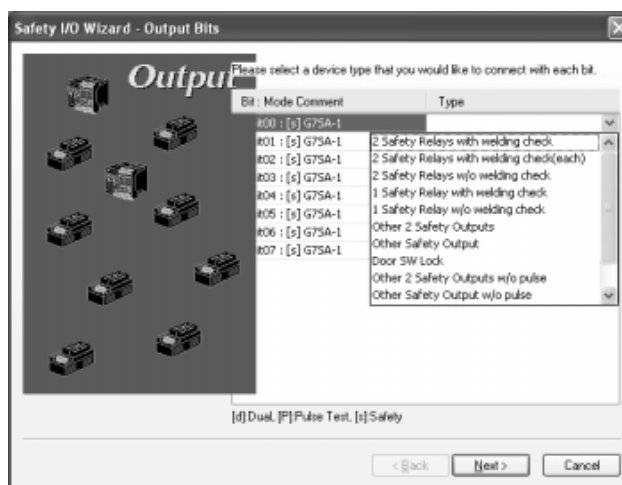

2. Nella finestra precedente, specificare il tipo di dispositivo da collegare a ciascun terminale. È possibile specificare i seguenti tipi di dispositivo.

Comando	Descrizione
2 Safety Relays with welding check (nota 1)	Da specificare per il collegamento a due uscite di sicurezza a relè (con controllo della saldatura per ognuna).
2 Safety Relays w/o welding check (nota 1)	Da specificare per il collegamento a due uscite di sicurezza a relè (senza controllo della saldatura).
1 Safety Relay with welding check	Da specificare per il collegamento a un'uscita di sicurezza a relè (con controllo della saldatura).
1 Safety Relay w/o welding check	Da specificare per il collegamento a un'uscita di sicurezza a relè (senza controllo della saldatura).

Comando	Descrizione
Other 2 Safety Outputs (nota 1)	Da specificare per il collegamento a due uscite senza controllo della saldatura.
Other Safety Output	Da specificare per il collegamento a un'uscita senza controllo della saldatura.
Door SW Lock	Da specificare per il collegamento a un finecorsa per porte elettromagnetico.
2 Safety Outputs w/o pulse check (nota 1)	Da specificare per il collegamento a due uscite che non richiedono la verifica degli impulsi.
1 Safety Output w/o pulse check	Da specificare per il collegamento a un'uscita che non richiedono la verifica degli impulsi.
Other Standard Output	Da specificare per l'utilizzo dell'uscita per applicazioni non di sicurezza.
Not Use	Da specificare quando non si desidera utilizzare uscite.

Nota Selezionabile solo quando il numero del terminale è un numero pari.

- Se, durante l'impostazione del terminale, viene selezionato un tipo con controllo della saldatura, viene visualizzata la seguente finestra di dialogo.



- In questa finestra di dialogo, selezionare l'ingresso per cui è necessario effettuare il controllo della saldatura, quindi fare clic sul pulsante OK.

3. Fare clic sul pulsante **Next**.

Viene visualizzata la finestra per l'impostazione dei terminali di ingresso.

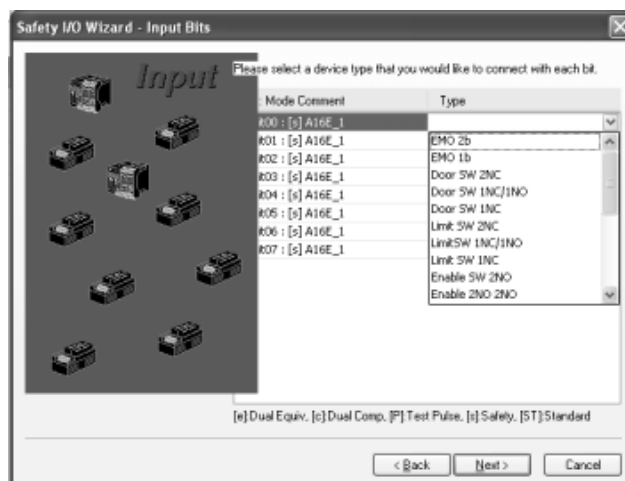

4. Nella finestra precedente, specificare il tipo di dispositivo da collegare a ciascun terminale. È possibile specificare i seguenti tipi di dispositivo.

Comando	Descrizione
EM0 2b (DPST-NC, nota 1)	Da specificare per il collegamento di due ingressi da un pulsante di arresto di emergenza.
EM0 1b (SPST-NC)	Da specificare per l'utilizzo di un ingresso da un pulsante di arresto di emergenza.
Door SW 2NC (nota 1)	Da specificare per l'utilizzo di due ingressi (NC) da un finecorsa per ripari.

Comando	Descrizione
Door SW 1NC/1NO (nota 1)	Da specificare per l'utilizzo di due ingressi (NC e NA) da un finecorsa per ripari.
Door SW 1NC	Da specificare per l'utilizzo di un ingresso da un finecorsa per porte.
Limit SW 2NC (nota 1)	Da specificare per l'utilizzo di due ingressi (entrambi NC) da un finecorsa.
Limit SW 1NC/1NO (nota 1)	Da specificare per l'utilizzo di due ingressi (entrambi NC e NA) da un finecorsa.
Limit SW 1NC	Da specificare per l'utilizzo di un ingresso da un finecorsa.
Enable SW 2NO (nota 1)	Da specificare per l'utilizzo di due ingressi da un interruttore di attivazione.
Enable 2NO 2NO (nota 2)	Da specificare per l'utilizzo di quattro ingressi da un interruttore di attivazione.
Other 2NC (nota 1)	Da specificare per l'utilizzo di un ingresso da altri dispositivi 2-NC.
Other 2NO (nota 1)	Da specificare per l'utilizzo di un ingresso da altri dispositivi 2-NA.
Other 1NC/1NO (nota 1)	Da specificare per l'utilizzo di un ingresso da altri dispositivi NC/NA.
Other 1NC	Da specificare per l'utilizzo di altri dispositivi 1-NC.
SLC 2 outputs (nota 1)	Da specificare per l'utilizzo di due ingressi da una barriera a cortina fotoelettrica.
SLC 1 output	Da specificare per l'utilizzo di un ingresso da una barriera a cortina fotoelettrica.
Other PNP 2 outputs (nota 1)	Da specificare per l'utilizzo di due ingressi da altri semiconduttori.
Other PNP output	Da specificare per l'utilizzo di un ingresso da altri semiconduttori.
Reset SW	Da specificare per l'utilizzo di ingressi da un interruttore di reset.
Welding check (EDM input)	Da specificare per l'utilizzo come segnale di feedback in EDM.
SW standard	Da specificare per l'utilizzo di ingressi da un interruttore per applicazioni non di sicurezza.
Not Use	Da specificare quando non si desidera utilizzare ingressi.

- Nota**
- (1) Selezionabile solo quando il numero del terminale è un numero pari.
 - (2) Selezionabile solo quando il numero del terminale è un numero pari e rimangono almeno quattro terminali.
5. Fare clic sul pulsante **Next**. Se non sono presenti terminali di uscita (ad esempio DST1-MD12SSL-1), viene visualizzata la seguente finestra di dialogo.

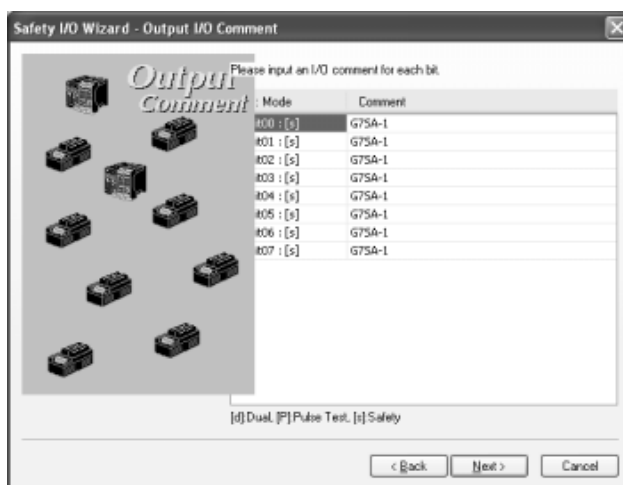

In questa finestra, è possibile modificare i commenti per ciascun terminale di uscita.

- Una volta effettuate le impostazioni, fare clic sul pulsante **Next**. Verrà visualizzata la seguente finestra di dialogo. In questa finestra di dialogo, è possibile modificare i commenti per ciascun terminale di ingresso.

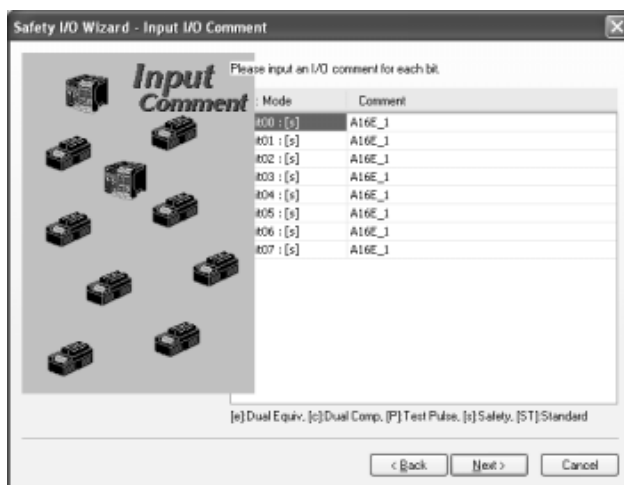

- Una volta effettuata l'impostazione, fare clic sul pulsante **Next**. Come indicato nella figura seguente, vengono riportati i dettagli impostati tramite la procedura guidata.

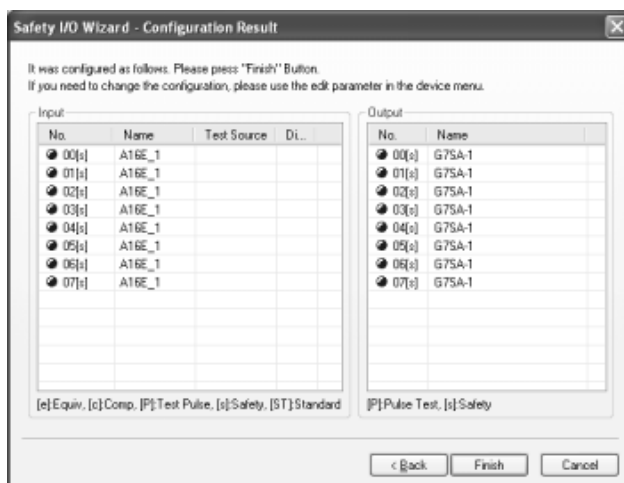

- Una volta verificate le impostazioni, fare clic sul pulsante **Finish**. Verrà visualizzata la seguente finestra di dialogo.

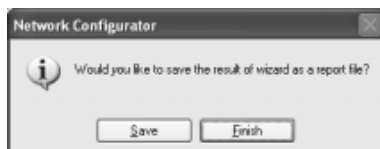

- Fare clic sul pulsante **Save**. Gli elementi impostati utilizzando la procedura guidata verranno salvati in HTML. È possibile visualizzare il file utilizzando un browser Web.
(Dopo di che, viene visualizzata la finestra di dialogo Edit Logic per il terminale logico (DST1-XD0808SL-1); (fare riferimento alla sezione 4-2 Modifica dei parametri per i terminali logici (DST1-XD0808SL-1).))

4-1-2 Gruppi di parametri

I parametri dei terminali di I/O di sicurezza vengono classificati in gruppi come indicato nel diagramma seguente.

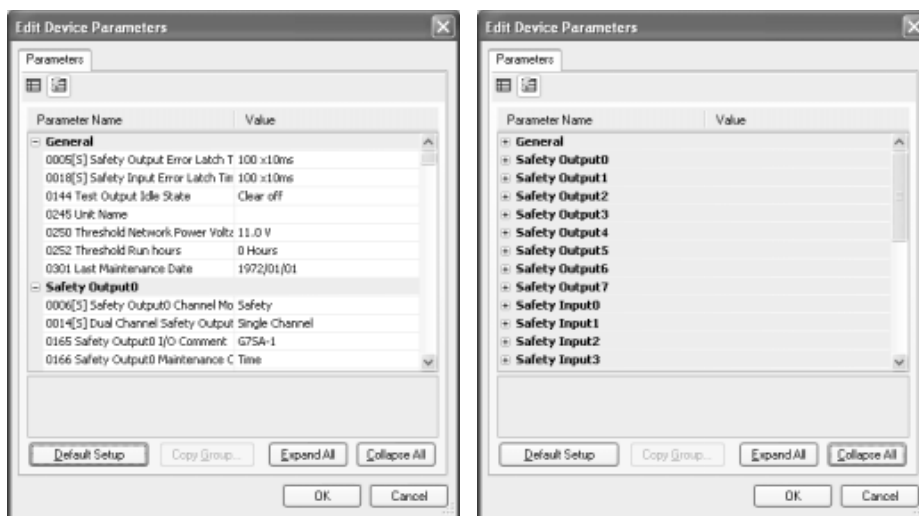

- Fare doppio clic sul nome di un gruppo oppure fare clic sull'icona per visualizzare o nascondere quel gruppo.

Le impostazioni dei parametri per un determinato terminale possono essere copiate in batch nei parametri di un altro terminale.

Il pulsante **Copy Group** viene abilitato quando si seleziona il nome di un gruppo ed è presente un gruppo con un numero di terminale differente ma parametri simili (ad esempio, quando si seleziona l'ingresso di sicurezza 0 ed è presente l'ingresso di sicurezza 1 o l'ingresso di sicurezza 2). Fare clic sul pulsante **Copy Group** per visualizzare la finestra di dialogo Copy Group riportata di seguito.

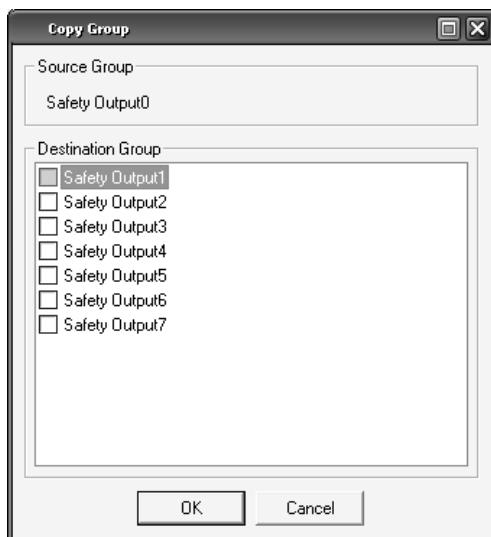

Verranno visualizzati i gruppi di origine e di destinazione. Selezionare i gruppi di destinazione desiderati e fare clic sul pulsante **OK**. I parametri verranno copiati.

- I nomi dei parametri preceduti da [S] si riferiscono alle applicazioni di sicurezza.
- Le dimensioni della finestra Edit Device Parameters possono essere modificate.

4-1-3 Gruppo di parametri generali

In questa sezione vengono descritti i parametri appartenenti al gruppo di parametri generali.

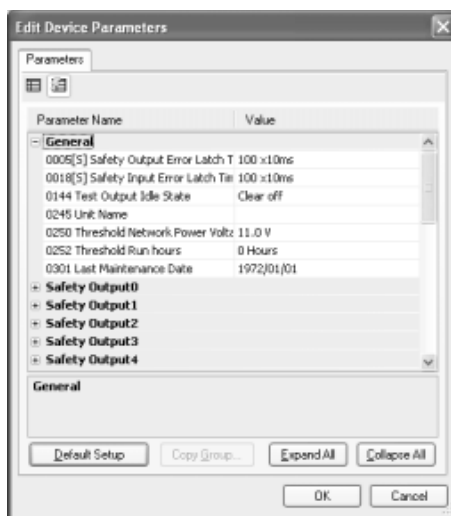

	Voce	Impostazioni	Descrizione	Impostazione predefinita
S	Safety Output Error Latch Time	0 ... 65.530 ms (in incrementi di 10 ms)	Questo parametro è comune a tutte le uscite di sicurezza. Determina per quanto tempo lo stato di errore deve essere mantenuto in caso di errore dell'uscita. Lo stato di errore rimane attivato per il tempo impostato anche se la causa dell'errore viene rimossa.	1.000 ms
S	Safety Input Error Latch Time	0 ... 65.530 ms (in incrementi di 10 ms)	Questo parametro è comune a tutti gli ingressi di sicurezza e a tutte le uscite di test. Determina per quanto tempo lo stato di errore deve essere mantenuto in caso di errore dell'ingresso/uscita. Lo stato di errore rimane attivato per il tempo impostato anche se la causa dell'errore viene rimossa.	1.000 ms
	Test Output Idle State	Clear off (Cancellazione) Keep output data Keep output data (Mantenimento dei dati dell'uscita)	Questo parametro è comune a tutte le uscite di test con modalità di canale <i>Standard Output</i> . Determina lo stato dell'uscita di test quando vi sia inattività dei dati in ricezione.	Clear off (Cancellazione)
	Unit Name	Max. 32 caratteri	Imposta un nome scelto dall'utente per il terminale di I/O di sicurezza. Il nome impostato viene salvato nel terminale di I/O di sicurezza e visualizzato nella configurazione della rete.	Nessuno
	Threshold Network Power Voltage	8,0 ... 30,0 V	Imposta la soglia della tensione di alimentazione della rete. Se la tensione scende sotto il valore di soglia impostato, il bit corrispondente nello stato generale viene portato a ON.	11,0 V
	Threshold Run Hours	0 ... 429.496.729 ore	Imposta la soglia per le ore di funzionamento del terminale. Quando il numero di ore di funzionamento supera il valore di soglia impostato, il bit corrispondente nello stato generale viene portato a ON.	0 ore
	Last Maintenance Date	1 gennaio 1972 ... 19 gennaio 2038	Salva la data dell'ultima manutenzione nel terminale di I/O di sicurezza.	1 gennaio 1972

4-1-4 Gruppi di parametri degli ingressi di sicurezza

In questa sezione vengono descritti i parametri appartenenti ai gruppi di parametri degli ingressi di sicurezza.

Questi parametri sono raggruppati in base al numero di terminale.

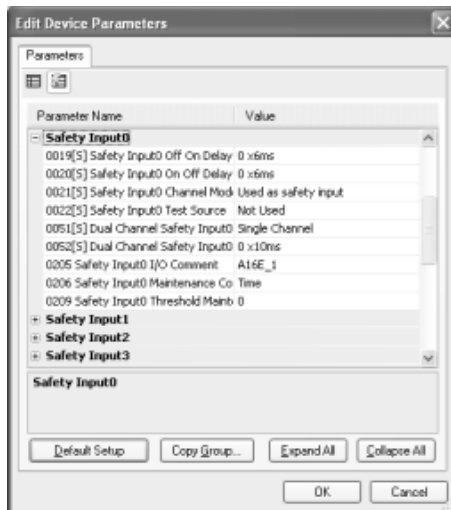

	Voce	Impostazioni	Descrizione	Impostazione predefinita
S	Off On Delay	0 ... 126 ms (in incrementi di 6 ms)	Imposta il ritardo di attivazione.	0 ms
S	Off On Delay	0 ... 126 ms (in incrementi di 6 ms)	Imposta il ritardo di attivazione.	0 ms
S	Safety Input Channel Mode	Not used.	L'ingresso di sicurezza non viene utilizzato, ossia non è collegato alcun dispositivo di ingresso esterno.	Not used.
		Test pulse from test out	Indica il collegamento di un dispositivo con un'uscita a contatto insieme a un'uscita di test. Quando è selezionata questa modalità, selezionare un'uscita di test da utilizzare per la sorgente di test, quindi impostare la modalità dell'uscita di test su <i>Pulse Test Output</i> . Una volta effettuate queste impostazioni, il sistema può rilevare contatti tra la linea del segnale di ingresso e l'alimentazione (lato positivo) o cortocircuiti con altri segnali di ingresso.	
		Used as a safety input.	Indica il collegamento di un dispositivo di sicurezza con un'uscita a semiconduttore, ad esempio una barriera a cortina fotoelettrica.	
S	Test Source	Not used.	Se la modalità di canale dell'ingresso di sicurezza è impostata su <i>Test Pulse from Test Out</i> , selezionare l'uscita di test da utilizzare con l'ingresso di sicurezza. Impostare su <i>Pulse Test Output</i> la modalità di canale dell'uscita di test selezionata in questo parametro.	Not used.
		Test Output 0		
		Test Output 1		
		Test Output 2		
		Test Output 3		

	Voce	Impostazioni	Descrizione	Impostazione predefinita
S	Dual Channel	Single Channel	Imposta l'utilizzo della modalità a canale singolo. Se è selezionata la modalità <i>Single Channel</i> , tale modalità viene impostata anche per l'ingresso di sicurezza che verrebbe utilizzato in coppia con esso nella modalità "Dual Channel".	Dual Channel Equivalent
		Dual Channel Equivalent	Imposta l'utilizzo della modalità a canale doppio per una coppia di ingressi di sicurezza equivalenti.	
		Dual Channel Complementary	Imposta l'utilizzo della modalità a canale doppio per una coppia di ingressi di sicurezza complementari.	
S	Dual Channel Safety Input Discrepancy Time	0 ... 65.530 ms (in incrementi di 10 ms)	Imposta il tempo di monitoraggio della discrepanza tra gli ingressi a doppio canale.	0 ms
	I/O Comment	Max. 32 caratteri	Imposta un commento I/O per l'ingresso di sicurezza che viene utilizzato come etichetta I/O nell'editor della logica.	Nessuno
	Maintenance Counter Mode Choice	Time	Imposta la modalità di funzionamento del contatore di manutenzione.	Time
		Count		
	Threshold Maintenance Counter	0 ... 4.294.967.295 ore	Imposta il valore di soglia per il contatore di manutenzione.	0

IMPORTANTE Se il parametro Channel Mode dell'ingresso di sicurezza è impostato su *Test Pulse from Test Out*, è necessario specificare l'uscita di test da utilizzare come origine di test e impostare il parametro Channel Mode per tale uscita di test su *Pulse Test Output*.

4-1-5 Gruppi di parametri delle uscite di test

In questa sezione vengono descritti i parametri appartenenti ai gruppi di parametri delle uscite di test.

Questi parametri sono raggruppati in base al numero di terminale.

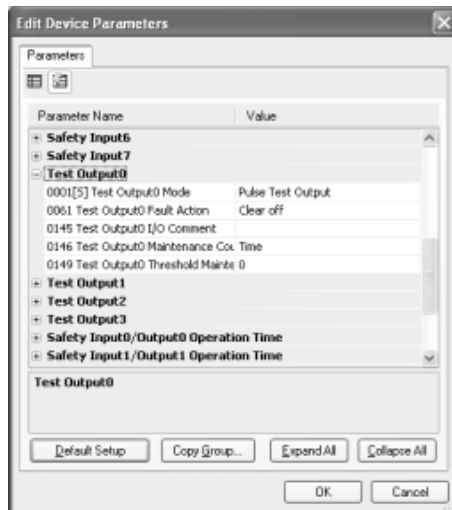

	Voce	Impostazioni	Descrizione	Impostazione predefinita
S	Test Output Mode	Not used.	L'uscita di test non viene utilizzata.	Not used.
		Standard Output	L'uscita viene usata come uscita di monitoraggio, ad esempio collegandola a un ingresso di un PLC o ad una lampada. Viene utilizzata come uscita di monitoraggio.	
		Pulse Test Output	Indica il collegamento di un dispositivo con un'uscita a contatto insieme a un ingresso di sicurezza.	
		Power Supply Output	Indica il collegamento al terminale di alimentazione di un sensore. Dall'uscita di test vengono emesse le tensioni fornite all'alimentazione degli I/O.	
		Muting Lamp Output (impostazione supportata solo per il terminale T3)	L'uscita viene utilizzata per comandare una lampada di muting Quando si attiva l'uscita, il sistema riconosce quando la lampada non è collegata.	
	Fault Action	Clear off (Cancellazione)	Determina lo stato dell'uscita di test quando si verifica un errore di comunicazione.	Clear off (Cancellazione)
		Hold last data (mantenimento dei dati più recenti)	Questo parametro è abilitato se la modalità dell'uscita di test è impostata su <i>Standard Output</i> o <i>Muting Lamp Output</i> .	
	commento I/O	Max. 32 caratteri	Imposta un commento I/O per l'uscita di test che viene utilizzato come etichetta I/O nell'editor della logica.	Nessuno
	Maintenance Counter Mode Choice	Time	Imposta la modalità di funzionamento del contatore di manutenzione.	Time
		Count		
	Threshold Maintenance Counter	0 ... 4.294.967.295 ore	Imposta il valore di soglia per il contatore di manutenzione.	0

4-1-6 Gruppi di parametri delle uscite di sicurezza

In questa sezione vengono descritti i parametri appartenenti ai gruppi di parametri delle uscite di sicurezza.

Questi parametri sono raggruppati in base al numero di terminale.

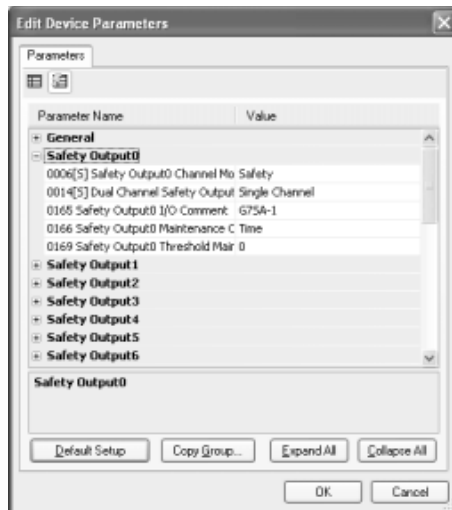

	Voce	Impostazioni	Descrizione	Impostazione predefinita
S	Safety Output Channel Mode	Not used.	L'uscita di sicurezza non viene utilizzata, ossia non è collegato alcun dispositivo di uscita esterno.	Not used.
		Safety	L'uscita viene utilizzata come uscita di sicurezza, senza impulso di verifica quando è in stato di ON. È possibile rilevare contatti tra la linea del segnale di uscita e l'alimentazione (lato positivo), quando l'uscita è OFF, e guasti di terra.	
		Safety Pulse Test (impostazione supportata solo per DST1-MD16SL-1)	L'uscita viene utilizzata come uscita di sicurezza, con impulso di verifica quando in stato di ON. È possibile rilevare contatti tra la linea del segnale di uscita e l'alimentazione e cortocircuiti con altre linee del segnale di uscita.	
S	Dual Channel Safety Output Mode	Single Channel	Imposta l'utilizzo della modalità a canale singolo. Se è selezionata la modalità <i>Single Channel</i> , tale modalità viene impostata anche per l'uscita di sicurezza che verrebbe utilizzata in coppia con essa nella modalità "Dual Channel".	Dual Channel
		Dual Channel	Imposta l'utilizzo della modalità a canale doppio. Quando entrambe le uscite di sicurezza in coppia sono ON, le uscite vengono attivate.	
	Commento I/O	Max. 32 caratteri	Imposta un commento I/O per l'uscita di sicurezza che viene utilizzato come etichetta I/O nell'editor della logica.	Nessuno
	Maintenance Counter Mode Choice	Time Count	Imposta la modalità di funzionamento del contatore di manutenzione.	Time
	Threshold Maintenance Counter	0 ... 4.294.967.295 ore	Imposta il valore di soglia per il contatore di manutenzione.	0

4-1-7 Gruppi di parametri del tempo di risposta

In questa sezione vengono descritti i parametri appartenenti ai gruppi di parametri del tempo di risposta per ingressi/uscite di sicurezza. Questi parametri sono raggruppati in base ai numeri di terminale in coppia.

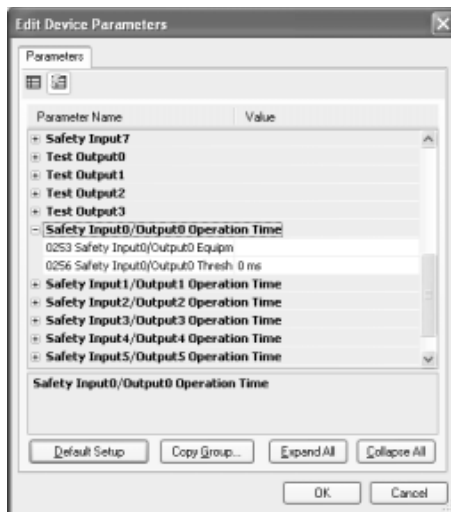

	Voce	Impostazioni	Descrizione	Impostazione predefinita
	Equipment Name	Max. 32 caratteri	Imposta un commento per il tempo di risposta da monitorare.	Nessuno
	Threshold Response Time	0 ... 65,535 ms (in incrementi di 1 ms)	Imposta il valore di soglia per il tempo di risposta.	0 ms

4-1-8 Modifica dei commenti I/O

È possibile modificare i commenti I/O impostando i terminali degli ingressi di sicurezza e i terminali delle uscite di sicurezza. I commenti modificati qui vengono utilizzati come etichette I/O nell'editor della logica.

Nella seguente procedura, le etichette I/O per i terminali degli ingressi e delle uscite di sicurezza separate vengono modificate in una finestra.

1. Selezionare **Device – Edit I/O Comments**. Verrà visualizzata la seguente finestra.

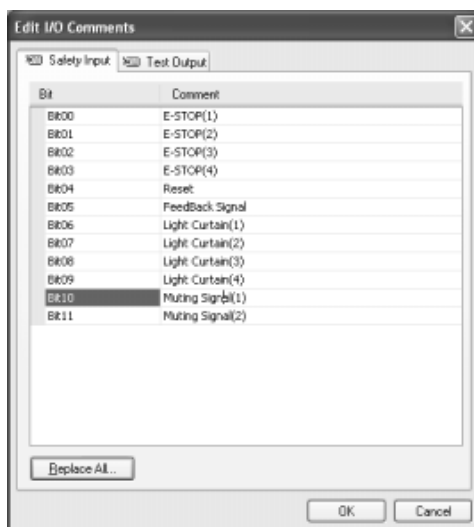

2. Modificare tutti i commenti sui terminali e fare clic sul pulsante **OK**.
Verrà visualizzata la seguente finestra.

Con un Configurator versione 2.0 o successiva, è possibile utilizzare la seguente procedura per sostituire i commenti I/O.

1. Fare clic sul pulsante **Replace All** nella finestra precedente. Verrà visualizzata la seguente finestra.

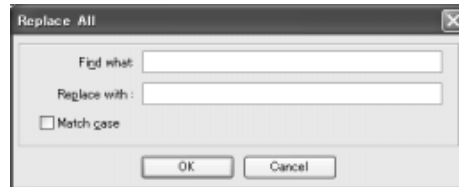

2. Immettere la stringa di caratteri da ricercare e i relativi caratteri di sostituzione, quindi fare clic sul pulsante **OK**. I commenti verranno sostituiti.

Nota Con Network Configurator versione 2.0 o successiva, vengono visualizzate le seguenti icone della barra degli strumenti nella parte superiore della finestra Edit Device Parameters.



: Modalità standard



: Modalità di espansione

È possibile utilizzare tali pulsanti per visualizzare o nascondere i parametri di espansione. Generalmente, le impostazioni dei dispositivi vengono effettuate utilizzando solo i parametri visualizzati nella modalità standard.

4-2 Modifica dei parametri per i terminali logici (DST1-XD0808SL-1)

4-2-1 Descrizione

È possibile utilizzare i terminali logici (DST1-XD808SL-1) con Network Configurator versione 2.0□ o successiva.

Un terminale logico offre operazioni logiche integrate. Tale funzione consente di controllare le uscite locali direttamente dagli ingressi locali, riducendo i tempi di risposta.

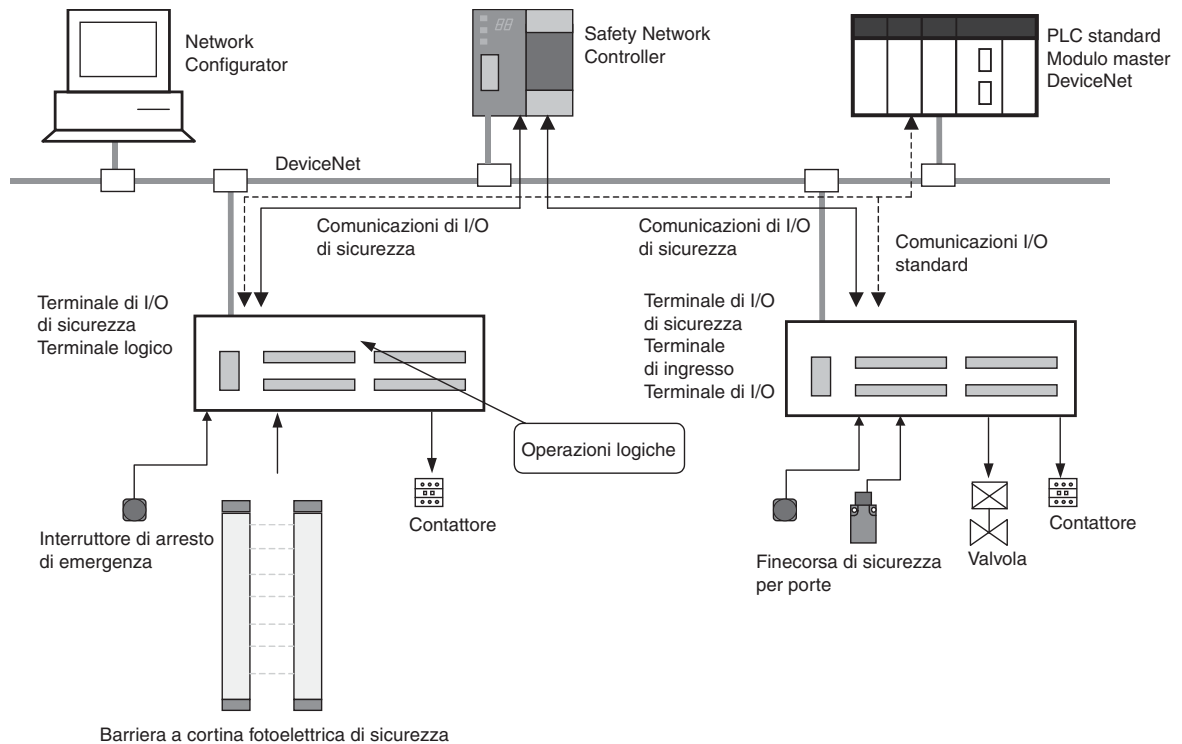

È possibile utilizzare uno dei seguenti metodi per modificare i parametri per il terminale logico.

- 1,2,3...**
1. Selezionare un dispositivo e scegliere Device – Parameter – Wizard dalla barra dei menu.
 2. Selezionare un dispositivo e fare clic sul pulsante Parameter Wizard nella barra degli strumenti.
 3. Fare clic con il pulsante destro del mouse sul dispositivo e scegliere **Parameter – Wizard** dal menu a comparsa.

4-2-2 Impostazione dei parametri tramite la procedura guidata

- 1,2,3... 1. Selezionare il terminale logico (DST1-XD0808SL-1) e scegliere **Device – Parameter – Wizard** dalla barra dei menu. Verrà visualizzata la seguente finestra di dialogo.

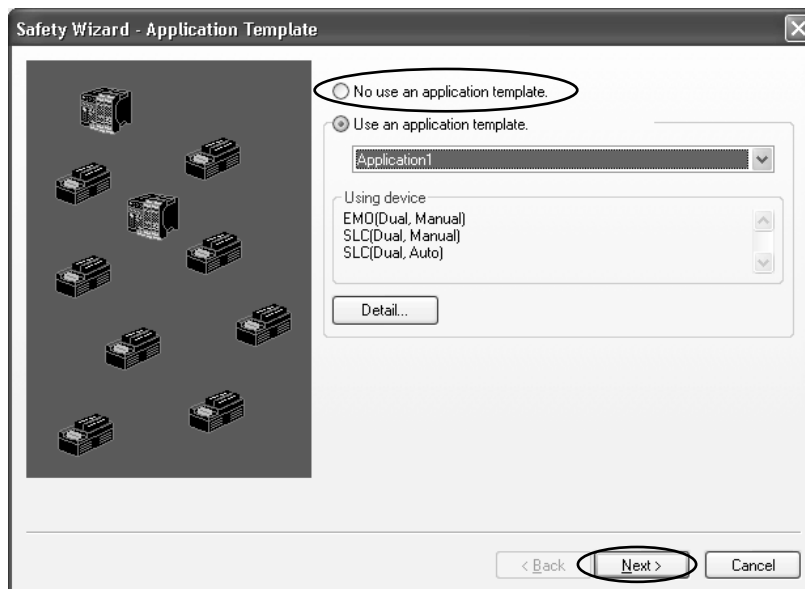

2. Selezionare l'opzione **No use an application template** e fare clic sul pulsante **Next** (fare riferimento alla sezione 4-2-5 *Usa dei modelli di applicazioni* per informazioni sull'uso dei modelli di applicazioni). Verrà visualizzata la seguente finestra di dialogo.

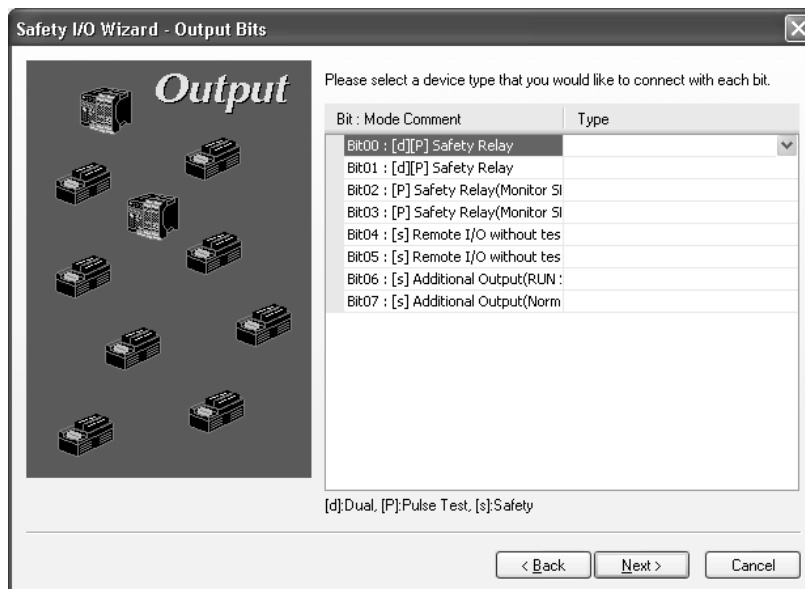

3. Selezionare tutti i dispositivi di uscita da collegare (le opzioni di parametro sono le stesse di DST1-MD169SL-1) e fare clic sul pulsante **Next**.
- In seguito, ogni volta che si fa clic sul pulsante **Next**, verranno visualizzate le finestre di dialogo Input Bits, Output I/O Comment e Input I/O Comment. Selezionare i parametri in ciascuna finestra di dialogo.

- Quando si fa clic sul pulsante **Next** nella finestra di dialogo Input I/O Comment, viene visualizzata la finestra di dialogo Configuration Result.

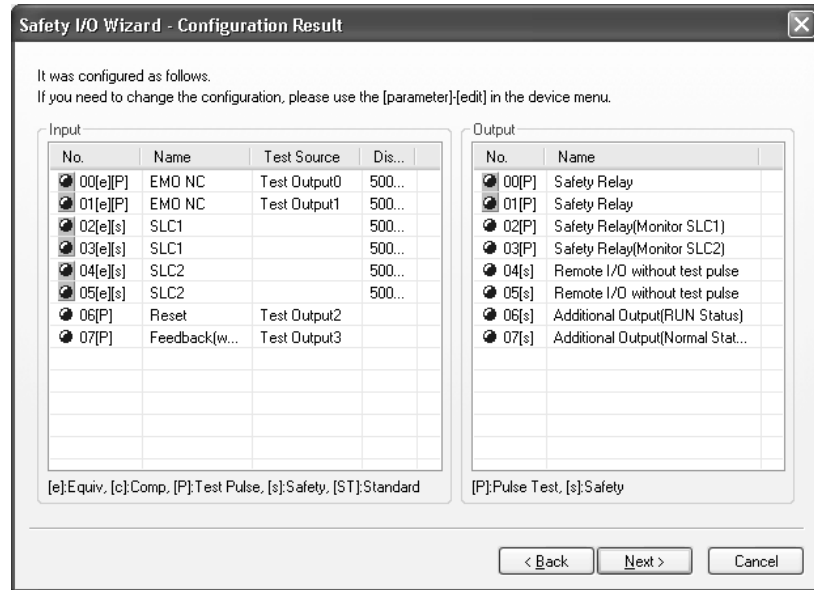

4. Verificare i risultati di configurazione e fare clic sul pulsante **Next**. Viene visualizzata la finestra di dialogo Safety Logic Wizard Input (finestra di dialogo Edit Safety Logic per gli ingressi).

4-2-3 Modifica della logica di sicurezza: Ingressi

Fare clic sul pulsante **Next** nella finestra di dialogo Configuration Result descritta nel passo 4 della sezione 4-2-2 *Impostazione dei parametri tramite la procedura guidata* per visualizzare la finestra di dialogo Safety Logic Wizard – Input (la finestra di dialogo per la modifica della logica di sicurezza per gli ingressi).

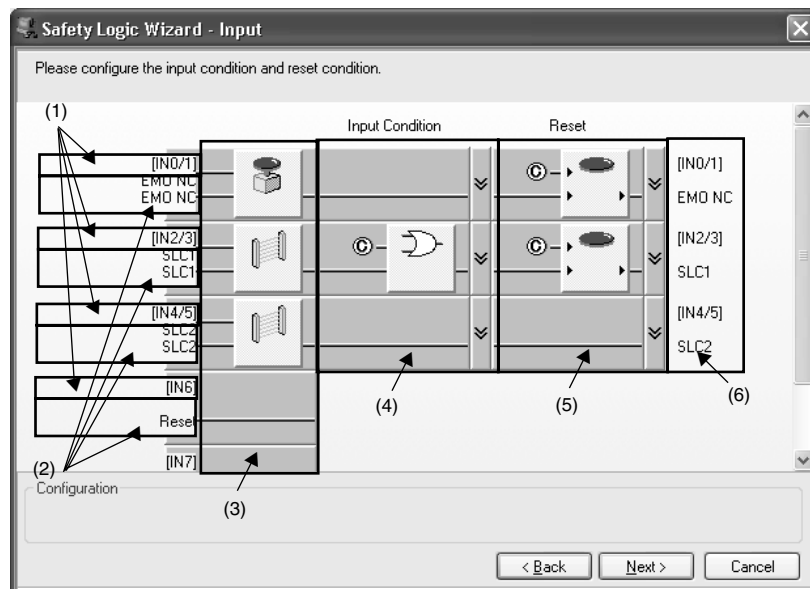

La logica di sicurezza può essere modificata in questa finestra di dialogo. Ciascuna voce ha il seguente significato.

1. Numero pin

Visualizza il numero di terminale utilizzato. Se si seleziona un dispositivo con due ingressi nella finestra di dialogo Input Bits, vengono visualizzati i due ingressi corrispondenti (ad esempio, IN0/IN1).

2. I/O Comment

Viene visualizzato il commento impostato nella finestra di dialogo Input I/O Comment.

3. Ingresso del blocco funzione

Il blocco funzione selezionato nella finestra di dialogo Input Bits viene visualizzato automaticamente. Se si seleziona un dispositivo con due ingressi, verranno utilizzati due ingressi per il blocco funzione (ad esempio, se si seleziona EM0 2b verranno utilizzati gli ingressi IN0/IN1).

4. Condizioni di ingresso

(Fare riferimento al capitolo *Selezione delle condizioni di ingresso*)

5. Condizioni di reset

(Fare riferimento al capitolo *Selezione delle condizioni di reset*)

6. Risultati di configurazione della logica degli ingressi di sicurezza

Si tratta dei nomi dei terminali utilizzati per la logica delle uscite. I nomi dei terminali vengono impostati automaticamente mediante la procedura guidata.

Per modificarli, impostare i commenti relativi alla logica di sicurezza nella finestra di dialogo Parameters.

Per la procedura guidata della logica di sicurezza, attenersi alla seguente procedura per la finestra di dialogo relativa agli ingressi.

Selezione delle condizioni di ingresso

Attenersi alla seguente procedura per selezionare le condizioni di ingresso.

1,2,3...

1. Fare clic sul pulsante di selezione riportato nella figura seguente.

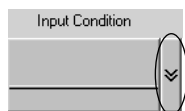

Vengono visualizzate le seguenti opzioni.

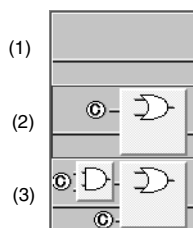

2. Selezionare la condizione di ingresso desiderata. Le opzioni sono le seguenti:
 - (1) No Input Condition
Non viene specificata alcuna condizione di ingresso.

(2) Specify Input Condition with Logical OR Only

Quando è selezionata tale opzione, è possibile selezionare la condizione di ingresso dalle opzioni riportate nella figura seguente.

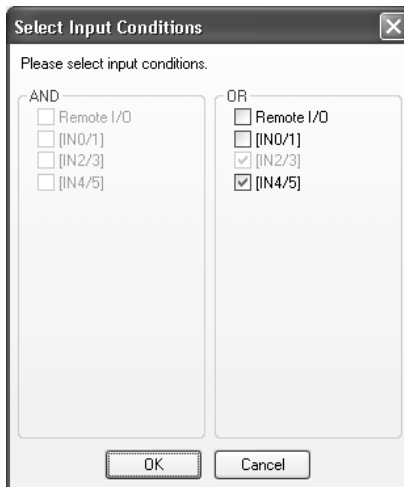

(3) Specify Input Condition with Logical AND or OR

Quando è selezionata tale opzione, è possibile selezionare la condizione di ingresso dalle opzioni riportate nella figura seguente.

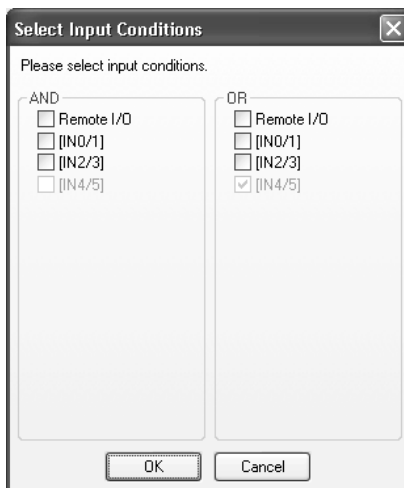

Selezione delle condizioni di reset

Di seguito è illustrata la procedura per la selezione delle condizioni di reset.

- 1,2,3... 1. Fare clic sul pulsante di selezione riportato nella figura seguente.



Vengono visualizzate le seguenti opzioni.



2. Selezionare una condizione di reset. Le opzioni sono le seguenti:

- (1) No Reset Signal
Il segnale di reset non è specificato.
- (2) Reset Signal
Viene specificato un segnale di reset. Viene visualizzata la seguente finestra di dialogo ed è possibile specificare il segnale di reset.

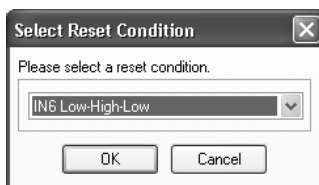

- Di seguito sono riportati gli ingressi che possono essere impostati come segnale di reset.
Network Signal Low-High-Low
Network Signal Rising Edge
IN6 Low-High-Low
IN6 Rising Edge
IN7 Low-High-Low
IN7 Rising Edge
- Una volta completata l'impostazione, viene visualizzata la seguente finestra di dialogo.
- Qualora fosse necessario effettuare delle modifiche una volta completate le impostazioni, fare clic sul pulsante **Disable Input** o **Reset** per applicarle.

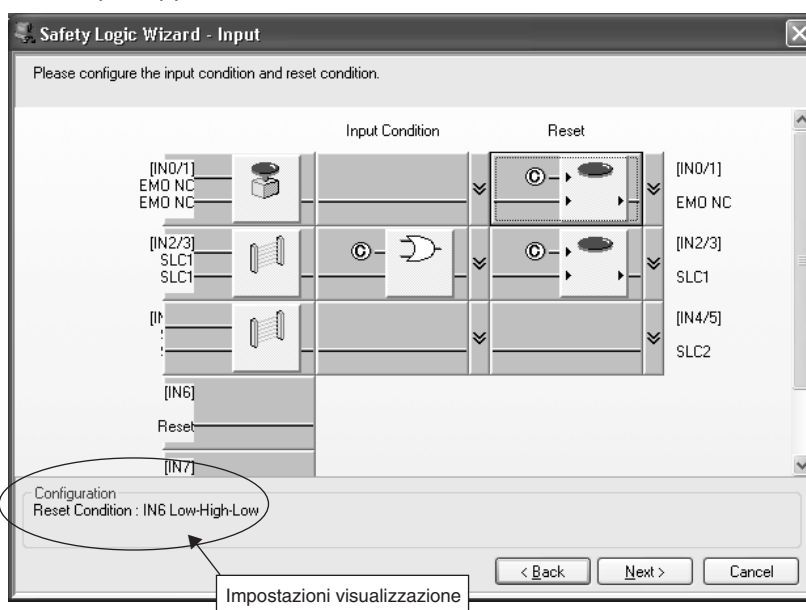

- 3. Una volta completate le impostazioni, fare clic sul pulsante **Next**.
Viene visualizzata la finestra di dialogo Safety Logic Wizard – Output (finestra di dialogo per la modifica della logica di sicurezza delle uscite).

4-2-4 Modifica della logica di sicurezza: Uscite

Fare clic sul pulsante **Next** nella finestra di dialogo Configuration Result descritta nel passo 3 della sezione 4-2-3 Modifica della logica di sicurezza: Ingressi per visualizzare la seguente finestra di dialogo Safety Logic Wizard – Output (la finestra di dialogo per la modifica della logica di sicurezza per le uscite).

È possibile impostare le condizioni di uscita, il controllo della saldatura (EDM) e le modalità dei terminali in questa finestra di dialogo.

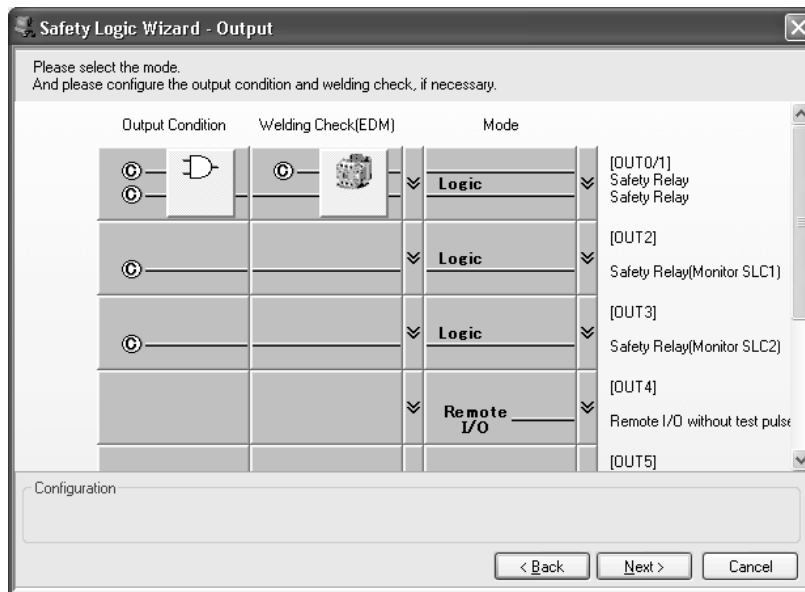

Selezione della modalità

- 1,2,3... 1. Fare clic sul pulsante di selezione riportato nella figura seguente.

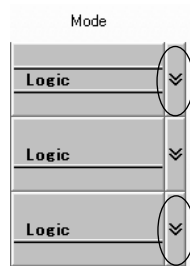

I terminali di uscita corrispondenti vengono utilizzati come un'uscita doppia (ad esempio, 2 relè di sicurezza).

Vengono visualizzate le seguenti opzioni.

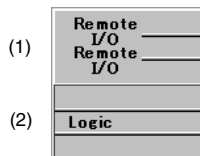

2. Selezionare la condizione di uscita.
Le opzioni sono le seguenti:

(1) Remote I/O Output

Emette il segnale che il terminale logico ha ricevuto dal master di sicurezza.

Quando è selezionata tale opzione, il risultato della logica interna viene ignorato.

(2) Output from Logic

Il risultato della logica interna viene trasmesso al terminale di uscita locale.

È possibile selezionare la condizione di uscita dal seguente elenco (la condizione dipende dalle impostazioni di ingresso; ad esempio, se si utilizzano Input0 e Input1 come ingresso singolo, Input0/1 diviene Input0, Input1).

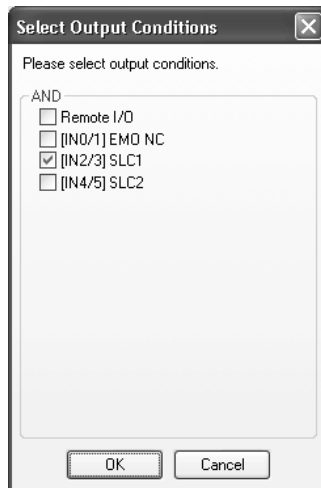

Il terminale di uscita corrispondente viene utilizzato come uscita singola (ad esempio, 1 relè di sicurezza).

Vengono visualizzate le seguenti opzioni.

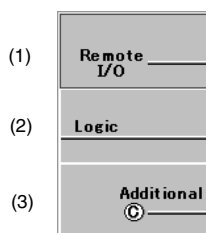

3. Selezionare la condizione della logica dalle seguenti opzioni.

(1) Output from the Network

Emette il segnale che il terminale logico ha ricevuto dal master di sicurezza.

Quando è selezionata tale opzione, il risultato della logica interna viene ignorato.

(2) Output from the Logic

Il risultato della logica interna viene trasmesso al terminale di uscita locale. È possibile selezionare la condizione di uscita dal seguente elenco (la condizione dipende dalle impostazioni di ingresso; ad esempio, se si utilizzano IN0 e IN1 come ingresso singolo, IN0/1 diviene IN0, IN1).

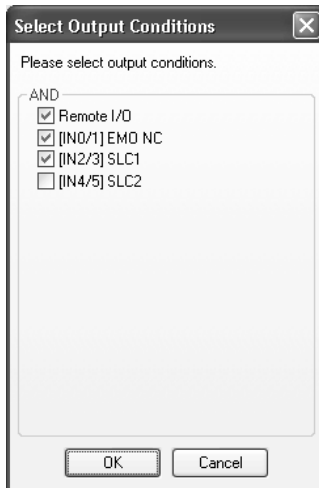

(3) Auxiliary Output

L'uscita di sicurezza viene utilizzata come uscita ausiliaria. Selezionare i dati da utilizzare come uscita ausiliaria. È possibile effettuare la selezione dai seguenti dati.

OUT0	Utilizzare lo stesso valore di OUT0.
OUT0 (NOT)	Utilizzare il valore invertito di OUT0.
OUT2	Viene utilizzato lo stesso valore di OUT2.
OUT2 (NOT)	Utilizzare il valore invertito di OUT2.
OUT4	Utilizzare lo stesso valore di OUT4.
OUT4 (NOT)	Utilizzare il valore invertito di OUT4.
OUT6	Utilizzare lo stesso valore di OUT6.
OUT6 (NOT)	Utilizzare il valore invertito di OUT6.
Reset Required Indication	Utilizzare un segnale lampeggiante a 1 Hz per richiedere un ingresso di reset. Il segnale viene emesso quando è possibile ripristinare più di un terminale da tutte le operazioni di reset dei terminali degli ingressi di sicurezza.
RUN Status	Attiva la modalità di funzionamento. 0: diverso da RUN 1: RUN
Normal Status	Attiva lo stato normale 0: Errore 1: Normale

Impostazione del controllo della saldatura (EDM)

- 1,2,3... 1. Fare clic sul pulsante di selezione riportato nella figura seguente.

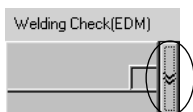

Vengono visualizzate le seguenti opzioni (valide solo quando la modalità del terminale è impostata su Output from Logic).

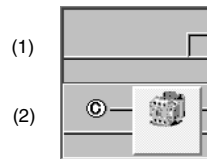

2. Stabilire se attivare o disattivare la funzione EDM.
Le opzioni sono le seguenti:

- (1) Disable EDM Function

La funzione EDM è disabilitata.

- (2) Enable EDM Function

La funzione EDM è abilitata. Selezionare un terminale per la ricezione del segnale di feedback da un dispositivo esterno. È possibile selezionare un terminale qualsiasi tra quelli compresi nell'intervallo da IN4 a IN7.

Impostazione delle condizioni di uscita

Quando si seleziona Out from Logic come modalità del terminale, viene visualizzata la seguente figura per la condizione di uscita.

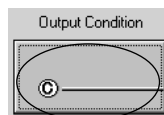

(Se si seleziona una modalità diversa da Out from Logic, viene visualizzata la seguente finestra.)



Fare clic sul pulsante di selezione quando viene visualizzata la finestra riportata sopra per attivare la selezione della condizione di uscita.

Impostare un'operazione AND del risultato di configurazione della logica degli ingressi di sicurezza e il valore ricevuto dalla rete (segnale di interblocco).

Se si selezionano più condizioni AND (ad esempio, IN0 e IN1), viene visualizzata la seguente finestra di dialogo.

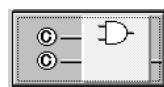

Una volta completate le impostazioni, premere il pulsante Next per visualizzare la seguente finestra di dialogo.

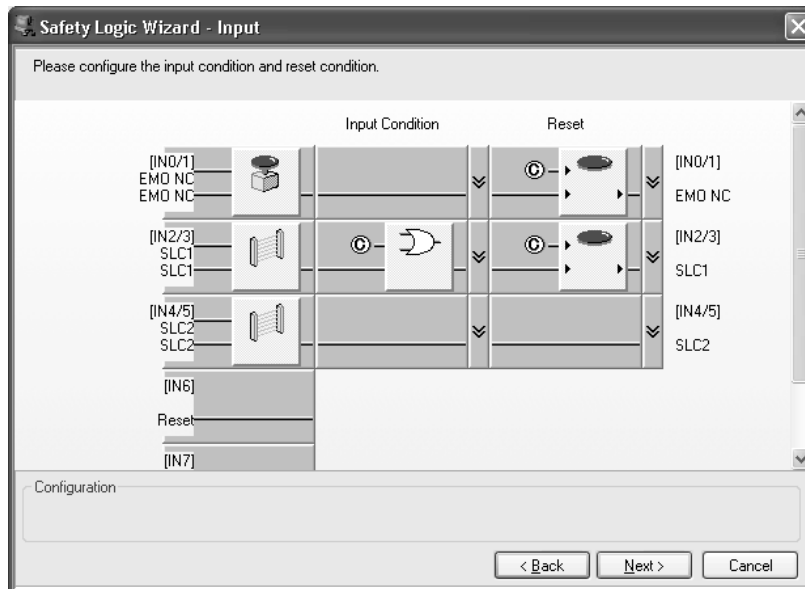

Tale procedura completa le impostazioni. Fare clic sul pulsante **OK**. La finestra di dialogo verrà chiusa.

4-2-5 Uso dei modelli di applicazioni

I modelli di applicazioni dispongono di parametri preimpostati per ciascuna applicazione che semplificano l'impostazione dei parametri dei terminali logici. In questa sezione viene descritta la modalità di utilizzo dei modelli di applicazioni.

- 1,2,3... 1. Selezionare il terminale logico (DST1-XD0808SL-1) e scegliere **Device – Parameter – Wizard** dalla barra dei menu. Verrà visualizzata la seguente finestra di dialogo.

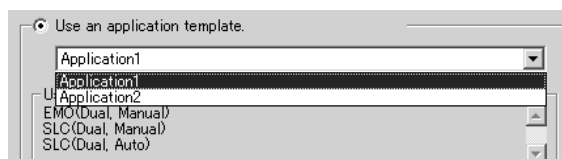
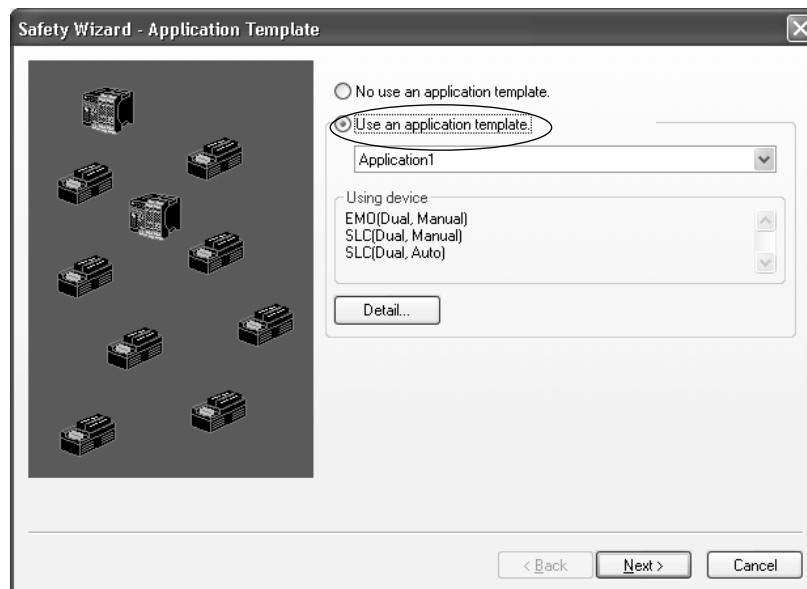

2. Selezionare l'opzione **Use an application template** riportata sopra e selezionare il tipo modello di applicazione da utilizzare.
Fare clic sul pulsante **Detail** per visualizzare un file con i dettagli dell'applicazione selezionata.
3. Fare clic sul pulsante **Next**.
Verrà visualizzata la seguente finestra di dialogo Output Bits.

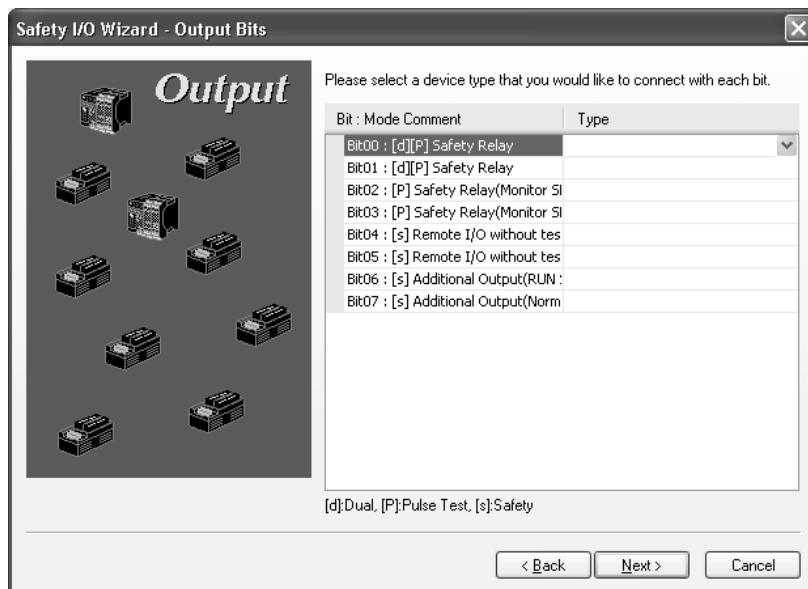

Tale finestra di dialogo visualizza i parametri preimpostati del modello di applicazione selezionato.

4. È possibile modificare i parametri in base alle proprie esigenze. Una volta terminato, fare clic sul pulsante **Next**.
 - N seguito, ogni volta che si fa clic sul pulsante **Next**, verranno visualizzate le finestre di dialogo Input Bits, Output I/O Comment e Input I/O Comment. Verificare i parametri in ciascuna finestra di dialogo e apportare le modifiche necessarie.
 - Fare clic sul pulsante **Next** nella finestra di dialogo Input I/O Comment per visualizzare la seguente finestra di dialogo Configuration Result.

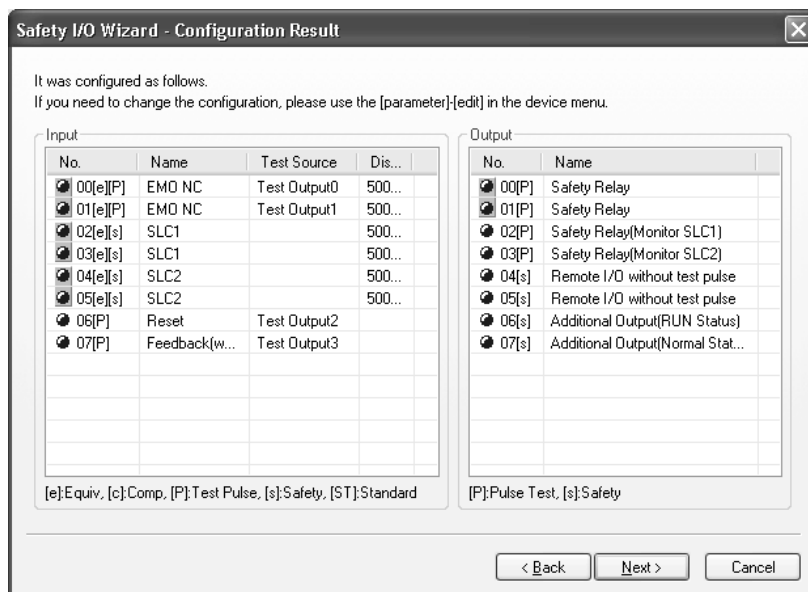

- Verificare le impostazioni e fare clic sul pulsante **Next**.
Viene visualizzata la seguente finestra di dialogo Safety Logic Wizard – Input (finestra di dialogo per la modifica della logica di sicurezza per gli ingressi).

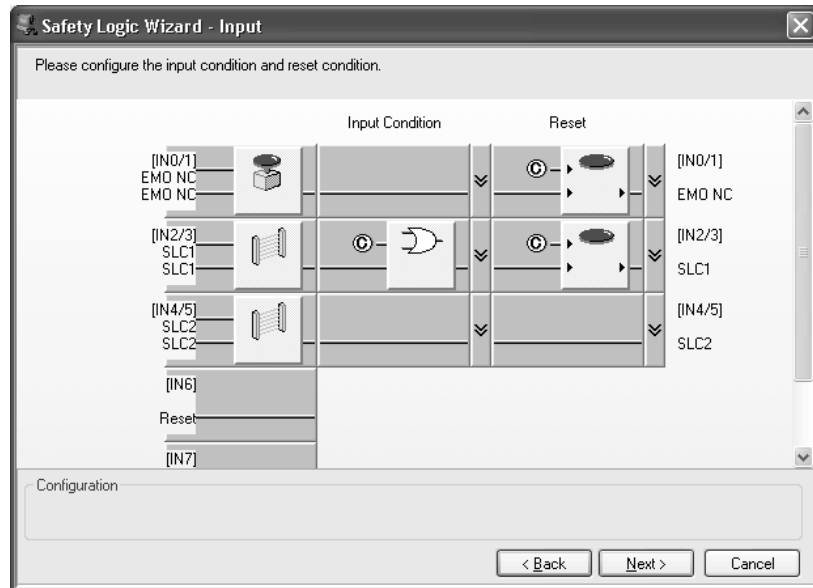

- Verificare la logica e apportare le modifiche necessarie. Fare clic sul pulsante **Next**.
Viene visualizzata la finestra di dialogo Safety Logic Wizard – Output (finestra di dialogo per la modifica della logica di sicurezza delle uscite).

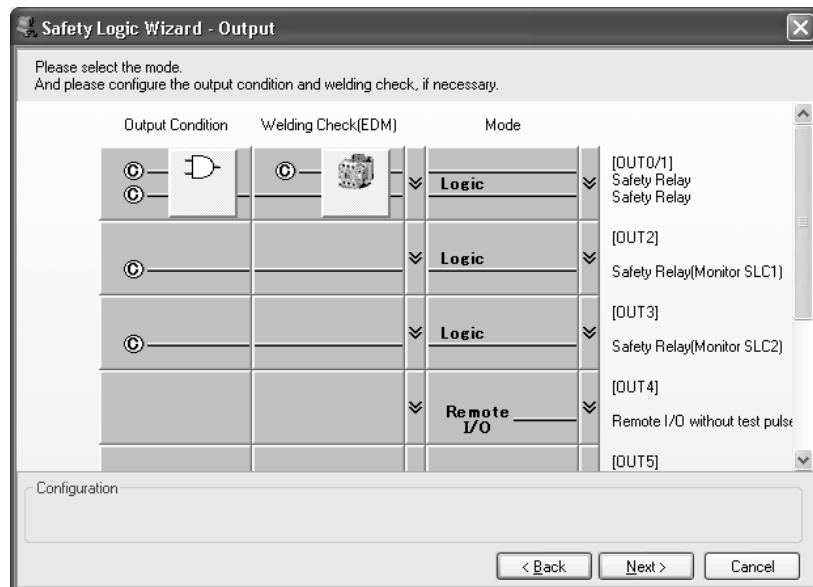

- Verificare la logica e apportare le modifiche necessarie. Fare clic sul pulsante **Next**.
- Verificare la correttezza delle impostazioni, quindi fare clic sul pulsante **OK**.
Tale procedura completa le impostazioni.

CAPITOLO 5

Modifica dei parametri del controllore di sicurezza di rete

5-1	Impostazioni delle connessioni di sicurezza	114
5-1-1	Registrazione degli slave di sicurezza	114
5-1-2	Impostazione dei parametri delle connessioni di sicurezza	117
5-1-3	Arresto/riavvio delle comunicazioni dopo un errore	122
5-1-4	Elenco e impostazione dei parametri delle connessioni	123
5-2	Impostazioni come slave di sicurezza	124
5-2-1	Registrazione di insiemi di I/O per funzionamento come slave di sicurezza.	124
5-2-2	Impostazione dei dati degli insiemi di I/O	125
5-3	Impostazioni come slave standard.	131
5-3-1	Registrazione di insiemi di I/O per funzionamento come slave standard	131
5-3-2	Impostazione dei dati di ingresso dello slave in stato di inattività	132
5-3-3	Impostazione dei dati degli insiemi	132
5-4	Impostazioni degli I/O locali.	134
5-4-1	Impostazione dei parametri tramite la procedura guidata.	134
5-4-2	Impostazione degli ingressi di sicurezza	137
5-4-3	Impostazione delle uscite di test.	140
5-4-4	Impostazione delle uscite di sicurezza	141
5-5	Impostazione delle modalità di funzionamento e verifica del tempo di ciclo.	143
5-5-1	Impostazione della modalità di funzionamento del controllore serie NE1A	143
5-5-2	Verifica del tempo di ciclo	144
5-5-3	Riavvio di una connessione interrotta a causa di un errore nelle comunicazioni.	145
5-6	Impostazioni della modalità di estensione	147
5-6-1	Impostazione della modalità di funzionamento dopo un errore nelle comunicazioni	147
5-6-2	Impostazione del ritardo di esecuzione del programma.	148
5-7	Impostazione delle informazioni di manutenzione.	149
5-8	Visualizzazione delle informazioni sulla memoria	150

5-1 Impostazioni delle connessioni di sicurezza

Aprire la finestra Edit Device Parameter del controllore serie NE1A e fare clic sulla pagina **Safety Connections** per visualizzare la finestra di impostazione delle connessioni di sicurezza. In questa finestra è possibile registrare gli slave di sicurezza, ad esempio terminali di I/O di sicurezza della serie DST1, per l'elaborazione delle comunicazioni di sicurezza e l'impostazione dei parametri delle comunicazioni.

Nota Se il controllore serie NE1A viene utilizzato in modalità autonoma, non è necessario impostare parametri in questa finestra.

5-1-1 Registrazione degli slave di sicurezza

Attenersi alla seguente procedura per registrare slave di sicurezza come destinazioni delle comunicazioni.

1. Nel riquadro superiore sono elencati i dispositivi non registrati e in quello inferiore sono elencati i dispositivi registrati.

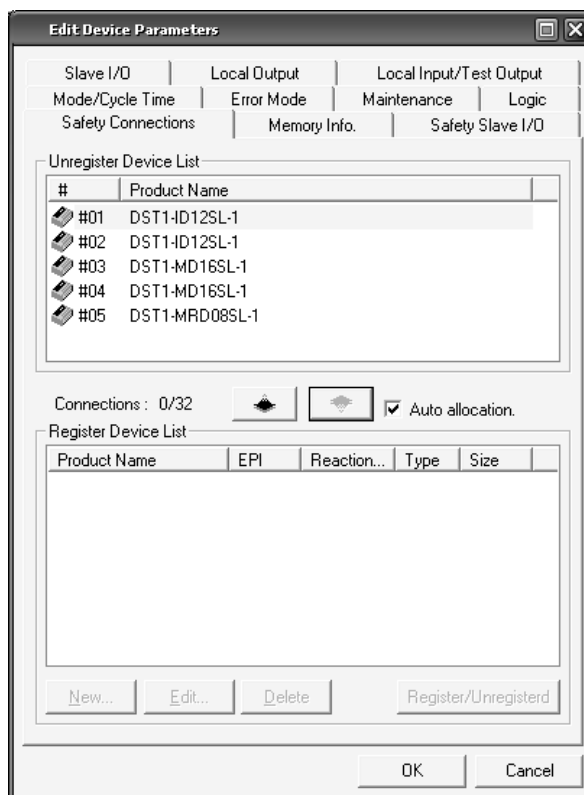

2. Nell'elenco Unregister Device List selezionare lo slave di sicurezza da registrare, quindi fare clic sul pulsante .
3. Lo slave di sicurezza selezionato al passaggio 2 verrà registrato. Se è selezionata la casella di controllo *Auto Allocation*, verranno automaticamente allocati le connessioni e i parametri predefiniti, come illustrato nella seguente figura.

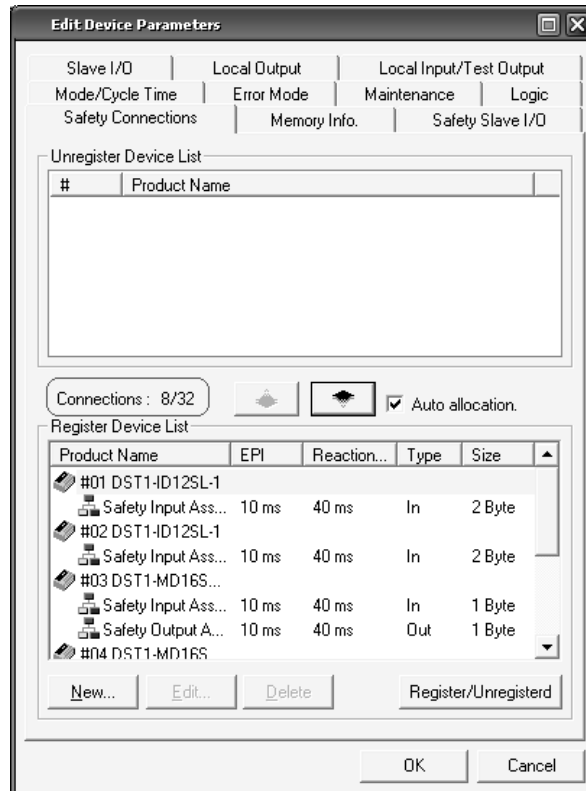

Nota Con un Configurator versione 2.0 o successiva, è possibile utilizzare la seguente procedura per registrare contemporaneamente più slave di sicurezza in un master di sicurezza.



- a. Selezionare lo slave di sicurezza da registrare, quindi scegliere **Device – Register to Another Device – Multi device . . .**. Verrà visualizzata la seguente finestra di dialogo.



- b. Selezionare il dispositivo da registrare, quindi fare clic sul pulsante **OK**. Lo slave di sicurezza verrà registrato nel master di sicurezza selezionato.

Una volta effettuata la registrazione, il numero di connessioni utilizzate e il numero di connessioni utilizzabili vengono visualizzati al centro della finestra di dialogo.

Nell'elenco Register Device List vengono visualizzate le informazioni descritte nella seguente tabella.

Voce	Informazioni visualizzate
Product Name	Viene visualizzato il nome dello slave di sicurezza registrato (icona ) o dell'insieme degli I/O utilizzato nella connessione di sicurezza (icona ) .
EPI	Viene visualizzato il valore dell'EPI per la connessione di sicurezza. Per informazioni dettagliate sull'EPI, fare riferimento alla sezione 5-1-2 <i>Impostazione dei parametri delle connessioni di sicurezza</i> .
Reaction Time	Viene visualizzato il tempo di risposta della rete per la connessione di sicurezza.
Type	Viene visualizzato il tipo di insieme degli I/O utilizzato nella connessione di sicurezza.
Size	Viene visualizzata la dimensione dei dati dell'insieme degli I/O utilizzato nella connessione di sicurezza.

4. Nell'elenco Register Device List è possibile aggiungere ed eliminare connessioni e modificarne i parametri.

- Per aggiungere una connessione, selezionare lo slave di sicurezza a cui si desidera aggiungere la connessione, quindi fare clic sul pulsante **New**. Per informazioni sull'impostazione dei parametri, fare riferimento alla sezione 5-1-2 *Impostazione dei parametri delle connessioni di sicurezza*.
- Per eliminare una connessione, selezionarla dall'elenco e fare clic sul pulsante **Delete**.
- Per modificare i parametri di una connessione, selezionarla dall'elenco e fare clic sul pulsante **Edit**. Verranno visualizzati i parametri della connessione selezionata. Per la modifica dei parametri, fare riferimento alla sezione 5-1-2 *Impostazione dei parametri delle connessioni di sicurezza*.
- Selezionare lo slave di sicurezza e fare clic sul pulsante **Register/Unregister**. Se sono presenti delle connessioni impostate, vengono eliminate, altrimenti vengono allocati le connessioni e i parametri predefiniti.

Nota

- Per eliminare uno slave di sicurezza dall'elenco Register Device List, selezionarlo e fare clic sul pulsante  .
- Lo slave di sicurezza verrà registrato utilizzando l'allocazione automatica se si esegue una delle seguenti operazioni nella finestra di configurazione della rete:
 - a. Trascinamento di un dispositivo slave nel controllore serie NE1A.
 - b. Selezione di un dispositivo slave e impostazione del controllore serie NE1A come destinazione scegliendo Device e quindi *Register to Other Device* dalla barra dei menu.

IMPORTANTE Poiché la modifica delle impostazioni delle connessioni di sicurezza può influenzare il programma, dopo avere apportato delle modifiche, aprire sempre l'editor della logica e verificare il programma.

5-1-2 Impostazione dei parametri delle connessioni di sicurezza

In questa sezione viene descritto come impostare i parametri delle connessioni di sicurezza.

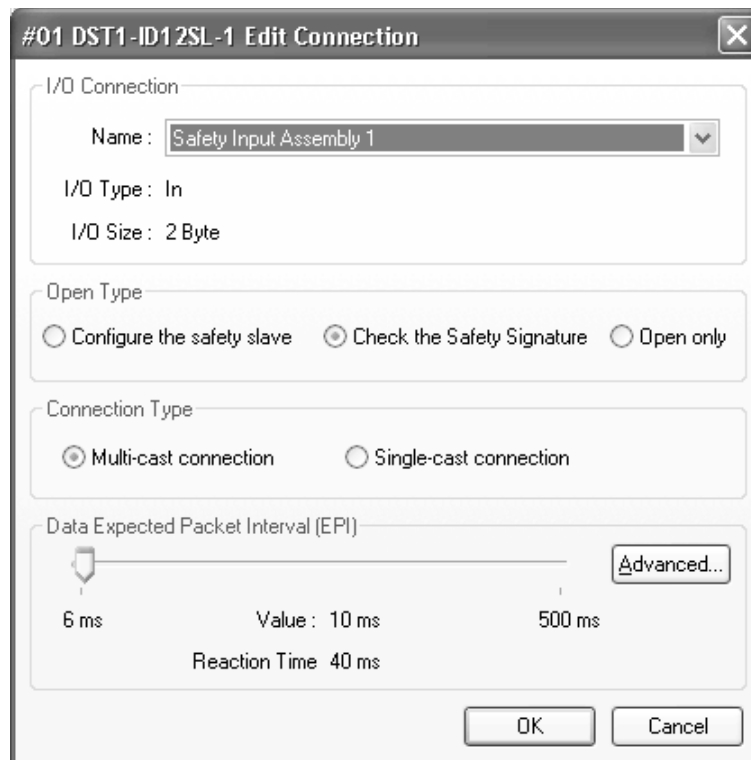

Connessioni I/O

Selezionare un insieme di I/O tra quelli supportati dallo slave di sicurezza di destinazione.

- Nota**
- Fare riferimento alla sezione 3-2 **Allocazione di I/O remoti del manuale *Safety I/O Terminals Operation Manual* della serie DST1 per un elenco degli insiemi di I/O supportati dai terminali di I/O di sicurezza della serie DST1.**
 - **Se si utilizza la funzione slave di sicurezza del controllore serie NE1A, l'insieme di I/O deve essere impostato nella finestra degli I/O degli slave di sicurezza. Fare riferimento alla sezione 5-2 *Impostazioni come slave di sicurezza*.**

Titolare della connessione delle uscite

Per salvaguardare le uscite di sicurezza da un master di sicurezza non autorizzato, lo slave di sicurezza memorizza dei dati nella memoria non volatile per mostrare che il master di sicurezza che ha stabilito l'ultima connessione delle uscite (nota 1) è il titolare della connessione stessa. Il dato del master di sicurezza memorizzato è il TUNID (nota 2) e lo slave di sicurezza ha nella sua memoria il TUNID del master titolare della connessione di uscita, altri master di sicurezza non possono aprire quelle connessioni.

Se viene effettuato un tentativo, il display a 7 segmenti sul master di sicurezza serie NE1A mostra "d6" e il codice di stato (nota 3) (codice di errore) riportato nella pagina Safety Connection della finestra Device Monitor sarà "01:0106".

Ripristinare le impostazioni predefinite per lo slave di sicurezza per cancellare i dati sul titolare della connessione di uscita.

- Nota**
1. Il DST1 viene visualizzato come "Safety Output Assembly" e il controllore serie NE1A viene visualizzato come "Safety Output".
 2. Per informazioni sui TUNID, fare riferimento alla sezione 3-4-2 Numeri di rete.
 3. Per informazioni su codici di stato, fare riferimento alla sezione 7-1-2 Monitoraggio delle connessioni di sicurezza.
- Nota**
- Ripristinare le impostazioni predefinite per lo slave di sicurezza prima di aprire una connessione di uscita da un altro master di sicurezza.
 - Se il TUNID del master di sicurezza cambia come risultato dell'indirizzo di nodo o il numero di rete cambia e il titolare della connessione di uscita non corrisponde più, viene visualizzato l'errore descritto in precedenza.

Open Type

Selezionare il tipo di apertura di connessione che deve essere eseguita quando il controllore serie NE1A stabilisce una connessione con lo slave di sicurezza.

Open Type	Descrizione
Configurare lo slave di sicurezza	Lo slave di sicurezza viene configurato nel momento in cui viene stabilita la connessione. È possibile impostare solo i parametri rilevanti per l'applicazione di sicurezza. Non utilizzare questo tipo di apertura di connessione in condizioni normali.
Check the Safety Signature	Nel momento in cui viene stabilita la connessione, il controllore serie NE1A invia l'autenticazione di sicurezza dello slave, che viene verificata nello slave di sicurezza che riceve la connessione stabilita. Specificare questo tipo di apertura di connessione quando si stabiliscono connessioni a terminali di I/O di sicurezza della serie DST1.
Open only	Il controllore serie NE1A non invia l'autenticazione di sicurezza dello slave quando viene stabilita una connessione. Lo slave di sicurezza stabilisce quindi la connessione senza verificare l'autenticazione di sicurezza. Per potere utilizzare la funzione slave del controllore serie NE1A, è necessario configurare correttamente lo slave di sicurezza in Network Configurator. In questa configurazione non è necessario inviare l'autenticazione di sicurezza dal master di sicurezza per la verifica perché, se lo slave di sicurezza non è configurato correttamente, la connessione non viene stabilita.

IMPORTANTE Se si seleziona *Open only* come tipo di apertura di connessione della connessione di sicurezza, verificare che il master e lo slave di sicurezza siano configurati correttamente.

Nota Se si seleziona *Configure the Safety Slave* e lo slave di sicurezza non è già configurato, la configurazione verrà eseguita dal controllore serie NE1A e la connessione verrà stabilita. Per questo motivo, dopo avere sostituito uno slave di sicurezza, è possibile riavviare le comunicazioni semplicemente collegando lo slave alla rete, senza dovere utilizzare Network Configurator. Nella versione corrente è però possibile impostare solo i parametri relativi all'applicazione di sicurezza. È quindi possibile selezionare questo tipo di apertura di connessione solo se non è necessario impostare parametri standard. La possibilità di impostare parametri standard verrà aggiunta in versioni future.

Titolare della configurazione

Per salvaguardare la configurazione da una sorgente non autorizzata, gli slave di sicurezza memorizzano i dati nella memoria non volatile per mostrare che il nodo che ha eseguito la configurazione l'ultima volta è il titolare della configurazione. Lo slave di sicurezza memorizza i dati nella memoria per indicare se la configurazione è stata eseguita dal Network Configurator o da uno strumento software simile (nota 1) e, se la configurazione è stata eseguita da un master slave, lo slave di sicurezza memorizza il TUNID (nota 2). Lo slave di sicurezza non può essere configurato da un'altra sorgente mentre dispone di dati sul titolare della configurazione.

Se il titolare della configurazioni non corrisponde, si verifica quanto segue.

- A) Se si effettua un tentativo di scaricamento utilizzando il Network Configurator, viene visualizzato un messaggio di errore per indicare che non è possibile effettuare la configurazione finché lo slave di sicurezza non viene resettato dal momento che è stato configurato da un altro dispositivo.

B) Se si seleziona **Configure Target Device**, il display a 7 segmenti del master di sicurezza serie NE1A riporterà "d6" e il codice di stato (nota 3) (codice di errore) visualizzato nella pagina Safety Connection della finestra Monitor Device sarà "01:0105".

Il titolare della configurazione viene cancellato quando vengono ripristinate le impostazioni predefinite per lo slave di sicurezza.

Nota (1) Non viene fatta alcuna distinzione tra il software di supporto, pertanto è possibile utilizzare altri Network Configurator per configurare lo slave di sicurezza.

(2) Per informazioni sui TUNID, fare riferimento alla sezione 3-4-2 Numeri di rete.

(3) Per informazioni su codici di stato, fare riferimento alla sezione 7-1-2 Monitoraggio delle connessioni di sicurezza.

Nota • **Ripristinare le impostazioni predefinite per lo slave di sicurezza per configurare un titolare di configurazione differente.**

• **Se il TUNID del master di sicurezza cambia in seguito a un cambiamento dell'indirizzo di nodo o del numero di rete, il titolare della configurazione non corrisponderà e si verificherà l'errore riportato in precedenza.**

Connection Type

Selezionare il tipo di connessione da utilizzare tra il controllore serie NE1A e lo slave di sicurezza.

Connection Type	Descrizione
Multi-cast connection	Questo tipo di connessione può essere selezionato solo con uno slave di ingresso di sicurezza. Se si seleziona una connessione multicast, uno slave di ingresso di sicurezza può trasmettere i dati di ingresso a un massimo di 15 controllori serie NE1A mediante tale connessione. I controllori serie NE1A che stabiliscono una connessione multicast con uno slave di sicurezza vengono classificati come appartenenti allo stesso gruppo multicast e hanno gli stessi valori per l'insieme degli I/O e lo stesso valore di EPI nelle impostazioni della connessione degli I/O. Questo tipo di connessione può essere selezionato anche se si utilizza un solo controllore serie NE1A.
Single-cast connection	Questo tipo può essere selezionato per una connessione di ingresso o di uscita. In questa configurazione, il controllore serie NE1A e lo slave di sicurezza stabiliscono una connessione 1:1 e si scambiano i dati di sicurezza.

EPI (Expected Packet Interval, Intervallo atteso tra pacchetti di dati)

L'EPI è l'intervallo di tempo con il quale il controllore di sicurezza e lo slave di sicurezza comunicano i dati di sicurezza. Il valore minimo impostabile è superiore al tempo di ciclo dello slave di sicurezza di destinazione e del controllore di sicurezza.

- a. Il tempo di ciclo degli slave di sicurezza della serie DST1 è sempre 6 ms.
- b. Il ciclo di tempo del controllore di sicurezza è 4 ms se non è stata creata alcuna programmazione (stato predefinito). Il tempo di ciclo sarà più lungo se è stata creata la programmazione della logica di sicurezza e dipenderà dalle dimensioni della programmazione (fare riferimento al capitolo 9-2 *Schema di funzionamento e tempo di ciclo* nel manuale *Safety Network Controller Operation Manual* (n. cat. Z906)). Una volta impostati tutti i parametri e completata la programmazione, è possibile modificare il tempo di ciclo del controllore di sicurezza sotto *Cycle Time* nella pagina Mode/Cycle Time nella finestra di dialogo Edit Device Parameters (fare riferimento a 5-5 *Impostazione delle modalità di funzionamento e verifica del tempo di ciclo.*)

L'EPI impostato qui influenza la percentuale di utilizzo della larghezza di banda della rete e il tempo di risposta della rete.

- Tempo di risposta della rete:

Visualizzato sotto *Reaction Time* nel campo *Data Expected Packet Interval* (EPI). Fare riferimento alle sezioni 2-3 *Calcolo e verifica del tempo di risposta massimo* e 9-4 *Tempo di risposta* nel manuale *Safety Network Controller Operation Manual* (n. cat. Z906) per informazioni sul tempo di risposta della rete.

- Percentuale di utilizzo della larghezza di banda della rete:

Visualizzata sotto *Usage of Network Bandwidth for Safety Connections* nella parte inferiore della finestra di configurazione della rete.

Potrebbe essere necessario rivedere la configurazione di rete se non è possibile ottenere la percentuale di utilizzo della larghezza di banda della rete accettabile (deve essere 90% o meno in totale) con l'impostazione dell'EPI necessaria per ottenere il tempo di risposta della rete. Per ulteriori informazioni, fare riferimento alla sezione 2-2 *Allocazione della larghezza di banda della rete e calcolo dell'EPI ottimale*.

IMPORTANTE Impostare l'EPI per ciascuna connessione di sicurezza superiore al tempo di ciclo del controllore di sicurezza di rete. Se l'EPI è inferiore, si verificherà un errore al momento dello scaricamento dei parametri delle connessioni di sicurezza e lo scaricamento non verrà portato a termine.

Nota **Calcolare i valori medi ottimali dell'EPI per tutte le connessioni utilizzando la seguente procedura e impostare in batch l'EPI su tutti i dispositivi.**

1. Fare clic sul pulsante **Calculate EPI** sotto *Usage of Network Bandwidth for Safety Connections* nella parte inferiore della finestra di configurazione della rete.
2. Immettere la larghezza di banda della rete da utilizzare nel campo *Safety Connections* e fare clic sul pulsante **Calculate**.
3. Il valore migliore medio dell'EPI per tutte le connessioni viene visualizzato sotto Best Average EPI.
4. Fare clic sul pulsante **Update Device Configuration**.
5. Selezionare la velocità di trasmissione da utilizzare nella finestra di dialogo Update Device Configuration e fare clic sul pulsante **OK**.

Il valore medio migliore dell'EPI per tutte le connessioni verrà impostato in batch come EPI nei parametri delle connessioni di sicurezza per tutti i dispositivi.

Un Configurator versione 1.6□ è dotato di una funzione di regolazione dell'EPI automatica. L'EPI impostato nei parametri del dispositivo viene confrontato con il tempo di ciclo effettivo. Se l'impostazione dell'EPI è minore, verrà automaticamente aggiornata. Se l'EPI è inferiore ai parametri del dispositivo, viene visualizzato il seguente avviso.

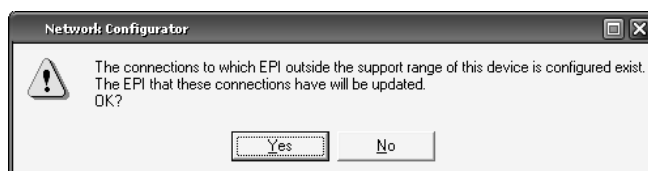

Fare clic sul pulsante **Yes** nella finestra di dialogo precedente. L'EPI per la connessione applicabile verrà modificato automaticamente sul tempo di ciclo del dispositivo.

Ciò evita che si verifichino errori durante lo scaricamento.

Nota **Se il partner delle comunicazioni è un controllore serie NE1A durante il funzionamento dello slave, il tempo di ciclo di tale partner non viene verificato. Confermare che l'impostazione dell'EPI sia maggiore del tempo di ciclo del partner delle comunicazioni.**

Impostazioni avanzate

Il pulsante **Advanced** consente di modificare le impostazioni dei seguenti parametri. Generalmente, non è necessario modificare le impostazioni di tali parametri.

Moltiplicatore di timeout:

Tale parametro viene utilizzato per impostare il numero di timeout utilizzato per stabilire se si è verificato un errore nelle comunicazioni. L'impostazione predefinita è due timeout (ovvero, è consentito un solo timeout).

Moltiplicatore di ritardi della rete:

Tale parametro viene utilizzato durante il calcolo del tempo di risposta. Impostare il ritardo della rete come percentuale dell'EPI. Il valore predefinito è 100% (ovvero, lo stesso dell'EPI).

Allocazione ID:

Tale parametro viene utilizzato per stabilire se il master o lo slave allocheranno un ID per la connessione di sicurezza. In genere, tale parametro viene impostato automaticamente dal Network Configurator.

5-1-3 Arresto/riavvio delle comunicazioni dopo un errore

Con controllori versione 1.0 o successiva, l'utente può decidere se arrestare o proseguire le comunicazioni di I/O allo scadere del time-out durante le comunicazioni di I/O con lo slave di sicurezza. Se le comunicazioni di I/O di sicurezza vengono interrotte a causa di un errore di time-out, è possibile riavviarle dalla logica del programma o da un dispositivo di programmazione.

Impostazione della modalità di funzionamento dopo un errore nelle comunicazioni

È possibile selezionare una delle seguenti modalità nella pagina Extend Mode per specificare il funzionamento del controllore quando si verifica un timeout della connessione durante le comunicazioni di I/O con lo slave di sicurezza.

(Per altre impostazioni, fare riferimento alla sezione 5-6 *Impostazioni della modalità di estensione.*)

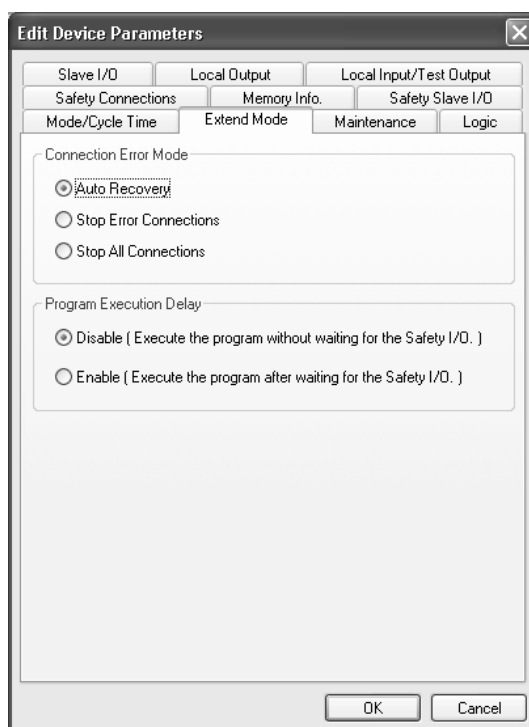

Modalità dopo un errore di comunicazione	Descrizione
Reset automatico	Specificare tale modalità per ristabilire la connessione di I/O di sicurezza con uno slave di sicurezza dopo che si è verificato un errore di comunicazione degli I/O di sicurezza con lo slave. Se la causa dell'errore di comunicazione viene eliminata, le comunicazioni di I/O di sicurezza verranno riavviate automaticamente.
Arresto della sola connessione in cui si è verificato l'errore	Specificare tale modalità per mantenere le comunicazioni di I/O di sicurezza con uno slave di sicurezza arrestato dopo un errore di comunicazione degli I/O di sicurezza con lo slave. Per riavviare le comunicazioni di I/O di sicurezza con lo slave di sicurezza dopo un'interruzione, utilizzare il Network Configurator per attivare un comando di riavvio delle comunicazioni. È, inoltre, possibile scrivere, precedentemente, una routine nella logica del programma per attivare il flag di riavvio delle comunicazioni di I/O di sicurezza e riavviare le comunicazioni con un bit di attivazione specificato.
Arresto di tutte le connessioni	Specificare tale modalità per arrestare le comunicazioni di I/O di sicurezza con tutti gli slave arrestati dopo un errore nelle comunicazioni di I/O. Per riavviare le comunicazioni di I/O di sicurezza con tutti gli slave di sicurezza dopo un'interruzione, utilizzare il Network Configurator per attivare un comando di riavvio delle comunicazioni. È, inoltre, possibile scrivere, precedentemente, una routine nella logica del programma per attivare il flag di riavvio delle comunicazioni di I/O di sicurezza e riavviare le comunicazioni con un bit di attivazione specificato.

5-1-4 Elenco e impostazione dei parametri delle connessioni

È possibile visualizzare i dati di connessione attualmente impostati per tutti i dispositivi nella finestra Edit All Connection e modificare i parametri. Non è, tuttavia, possibile creare nuove connessioni ed eliminare quelle esistenti.

È possibile modificare in modo efficiente i parametri delle connessioni dalla finestra Edit All Connections.

1. Selezionare **Network – Edit All Connection**.

Viene visualizzata la finestra Edit All Connections.

Product Name	Open Type	Con. Type	EPI	Reactio...	I/O Type	Size
#00 NETA-SCPU01 [8.0 ms]						
#01 DST1-HD12SL-1 Safety Input Assembly 1	Check the Safety Sign...	Multi-cast Con...	10 ms	40 ms	In	2 Byte
#02 DST1-HD12SL-1 Safety Input Assembly 1	Check the Safety Sign...	Multi-cast Con...	10 ms	40 ms	In	2 Byte
#03 DST1-MD16SL-1 Safety Input Assembly 1	Check the Safety Sign...	Multi-cast Con...	10 ms	40 ms	In	1 Byte
#04 DST1-MD16SL-1 Safety Output Assembly 1	Check the Safety Sign...	Single-cast Co...	10 ms	40 ms	Out	1 Byte
#05 DST1-MRD06SL-1 Safety Input Assembly 1	Check the Safety Sign...	Multi-cast Con...	10 ms	40 ms	In	1 Byte
#05 DST1-MRD06SL-1 Safety Output Assembly 1	Check the Safety Sign...	Single-cast Co...	10 ms	40 ms	Out	1 Byte
#06 DST1-HD12SL-1 Safety Input Assembly 1	Check the Safety Sign...	Multi-cast Con...	10 ms	40 ms	In	2 Byte
#07 DST1-HD12SL-1 Safety Input Assembly 1	Check the Safety Sign...	Multi-cast Con...	10 ms	40 ms	In	2 Byte
#08 DST1-HD12SL-1 Safety Input Assembly 1	Check the Safety Sign...	Multi-cast Con...	10 ms	40 ms	In	2 Byte
#09 DST1-HD12SL-1 Safety Input Assembly 1	Check the Safety Sign...	Multi-cast Con...	10 ms	40 ms	In	2 Byte

2. Fare doppio clic sulla connessione nell'elenco per la quale sono state modificate le impostazioni.

Viene visualizzata la finestra di dialogo Edit Connection.

#04 DST1-MD16SL-1 Edit Connection

I/O Connection
Name: Safety Output Assembly 1
I/O Type: Out
I/O Size: 1 Byte

Open Type
 Configure the safety slave Check the Safety Signature Open only

Connection Type
 Multi-cast connection Single-cast connection

Data Expected Packet Interval (EPI)
Value: 10 ms
Reaction Time: 40 ms

OK Cancel

Per informazioni su come utilizzare la finestra di dialogo Allocate Connections, fare riferimento alla sezione 5-1-2 *Impostazione dei parametri delle connessioni di sicurezza*.

5-2 Impostazioni come slave di sicurezza

La pagina **Safety I/O Target** contiene le impostazioni degli insiemi degli I/O necessari per utilizzare il controllore serie NE1A come slave di sicurezza. Gli insiemi degli I/O impostati in questa pagina vengono visualizzati e possono essere selezionati nella finestra di impostazione delle connessioni del controllore serie NE1A utilizzato come master di sicurezza.

Le etichette I/O possono essere utilizzate nell'editor della logica.



Nota Se il controllore serie NE1A non viene utilizzato come slave di sicurezza, non è necessario impostare i parametri in questa finestra.

5-2-1 Registrazione di insiemi di I/O per funzionamento come slave di sicurezza

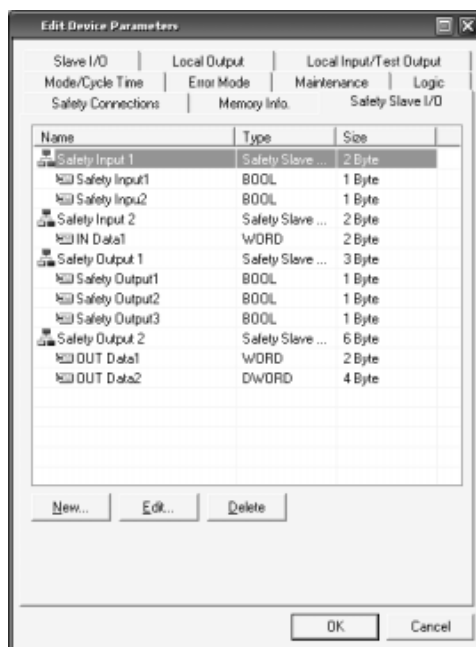
È necessario registrare gli insiemi di I/O per lo slave di sicurezza da utilizzare quando il controllore serie NE1A viene utilizzato come uno slave di sicurezza.



Nella seguente tabella sono descritte le informazioni visualizzate in questa finestra.

Voce	Informazioni visualizzate
Name	Vengono visualizzati il nome dell'insieme degli I/O registrato (icona ) e i nomi delle etichette I/O definite nell'insieme (icona )
Type	Vengono visualizzati il tipo di ingresso/uscita per l'insieme degli I/O e i tipi di dati per le etichette I/O.
Size	Vengono visualizzate le dimensioni dell'insieme degli I/O e delle etichette I/O.

In questa finestra è possibile aggiungere, modificare ed eliminare insiemi di I/O per lo slave di sicurezza fino a un massimo di quattro.

- Per aggiungere un insieme di I/O, fare clic sul pulsante **New**. Verrà visualizzata la finestra di impostazione dell'insieme degli I/O. Definire i dati dell'insieme degli I/O come descritto nel Capitolo 5-2-2 *Impostazione dei dati degli insiemi di I/O*.

- Per modificare i dati di un insieme degli I/O, selezionarlo e fare clic sul pulsante **Edit**. Verrà visualizzata la finestra di impostazione dell'insieme degli I/O. Modificare i dati dell'insieme degli I/O come descritto nel Capitolo 5-2-2 *Impostazione dei dati degli insiemi di I/O*.
- Per eliminare un insieme degli I/O, selezionarlo e fare clic sul pulsante **Delete**.

5-2-2 Impostazione dei dati degli insiemi di I/O

In questa sezione viene descritto come definire i dati di un insieme di I/O.

Name	Type	Size

I/O Type

Selezionare il tipo di dati da impostare in base alla direzione di trasmissione dei dati di sicurezza:

Safety Slave Input: Controllore serie NE1A (slave di sicurezza) → Master di sicurezza

Safety Slave Output: Master di sicurezza → Controllore serie NE1A (slave di sicurezza)

I/O Tag

In un insieme di I/O è possibile definire più etichette I/O, che possono essere utilizzate nell'editor della logica.

- Fare clic sul pulsante **New** e impostare il nome dell'etichetta e il tipo di dati per definire una nuova etichetta I/O. In ciascun insieme di I/O è possibile definire etichette I/O fino a occupare un massimo di 16 byte.

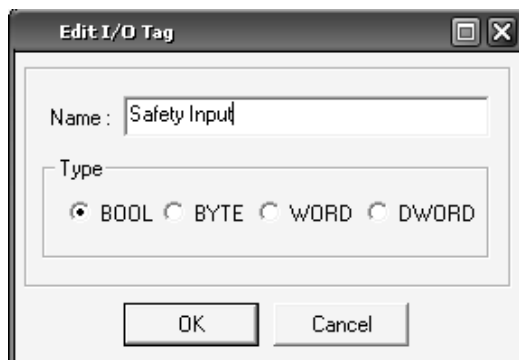

- Per modificare un'etichetta I/O già definita, selezionarla e fare clic sul pulsante **Edit I/O Tag**.
- Per eliminare un'etichetta I/O già definita, selezionarla e fare clic sul pulsante **Delete**.

Nota I dati BOOL (booleano) corrispondono al trasferimento di 1 byte.

Impostazione dei nomi di etichetta a singoli bit

È possibile impostare un'etichetta per ciascun bit con la serie NE1A con versione di unità 1.0 o successiva.

1. Selezionare l'insieme applicabile nella finestra I/O Assembly Setting.

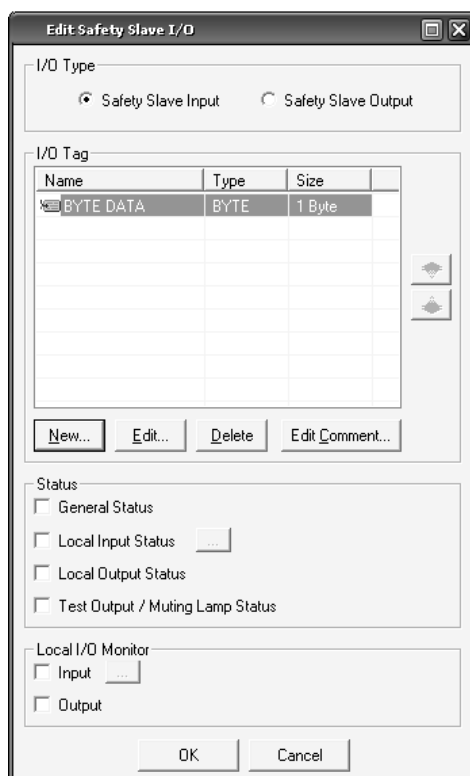

2. Fare clic sul pulsante **Edit Comment**.

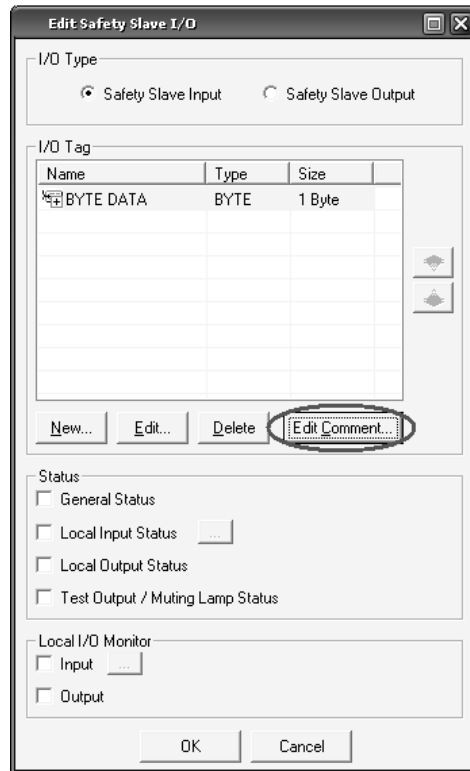

3. Modificare l'etichetta degli I/O.

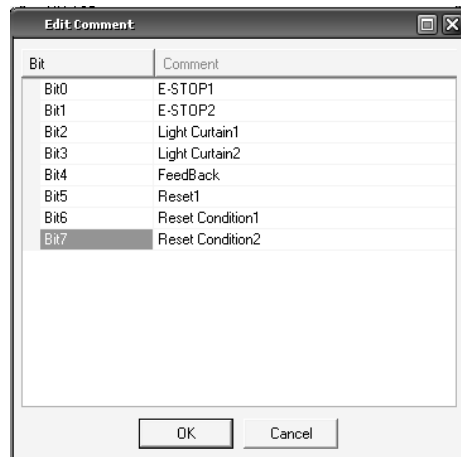

Le etichette degli I/O create in questo modo verranno visualizzate come segue dall'editor della logica:

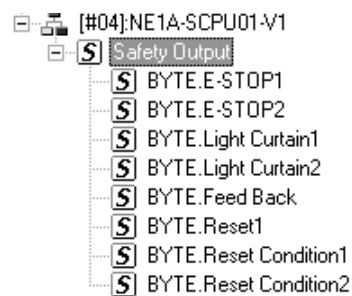

Stato

Se il tipo di I/O è *Target Input*, è possibile includere informazioni sullo stato del controllore serie NE1A nell'insieme di I/O. Per tali informazioni vengono utilizzati automaticamente i nomi di etichetta descritti nella seguente tabella.

Stato	Nome etichetta
Stato del controllore	General Status
Stato ingressi di sicurezza	Safety Input Status
Stato uscite di sicurezza	Safety Output Status
Uscite di Test/Stato delle lampade di muting	Test Ouput/Muting Lamp Status

Fare riferimento alla sezione 4-3-3 *Configurazione dei dati dell'area di I/O remoti* nel manuale *DeviceNet Safety Network Controller Operation Manual* (n. cat. Z906).

Monitoraggio degli I/O locali

Se il tipo di I/O è *Input*, è possibile includere informazioni sugli I/O locali del NE1A-SCPU01 nell'insieme di I/O. Utilizzare la seguente procedura.

Casella di controllo nell'area di *monitoraggio degli I/O locali*.

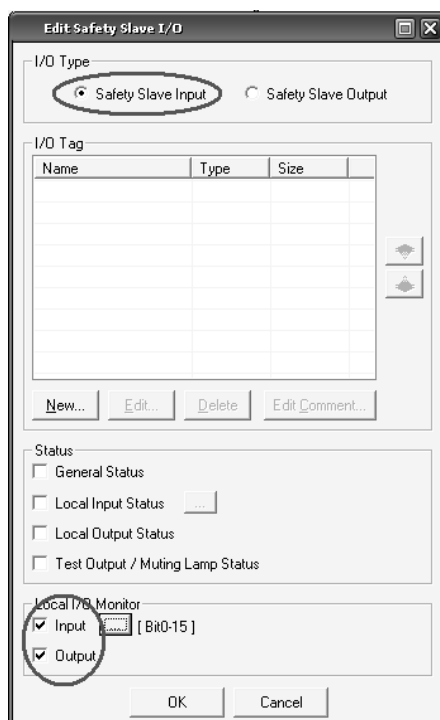

Viene visualizzato un pulsante accanto alla casella di controllo Input. Il verrà etichettato in base al numero di punti di ingresso (“Bit0-15” nella visualizzazione di esempio). Fare clic su questo pulsante. Verrà visualizzata la seguente finestra di dialogo.

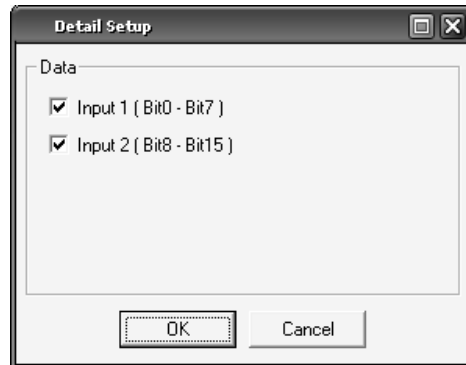

Le caselle di controllo visualizzate possono essere utilizzate per specificare i dati da inserire nei dati dell'insieme.

I dati degli I/O locali che sono stati specificati per essere inseriti nei dati dell'insieme vengono visualizzati come indicato di seguito.

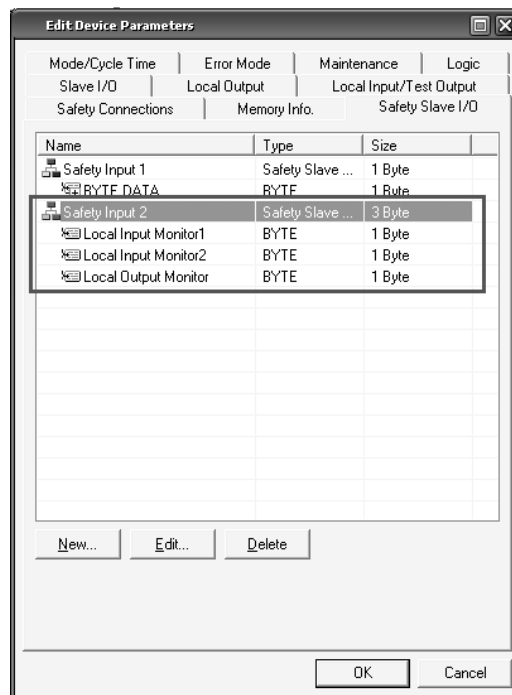

I dati degli I/O locali vengono visualizzati nella finestra Program come indicato di seguito.

- [-] [S] [#04]NE1A-SCPU01-V1
 - [-] [S] Safety Input
 - [S] Local Input Monitor #0
 - [S] Local Input Monitor #1
 - [S] Local Input Monitor #2
 - [S] Local Input Monitor #3
 - [S] Local Input Monitor #4
 - [S] Local Input Monitor #5
 - [S] Local Input Monitor #6
 - [S] Local Input Monitor #7
 - [S] Local Input Monitor #8
 - [S] Local Input Monitor #9
 - [S] Local Input Monitor #10
 - [S] Local Input Monitor #11
 - [S] Local Input Monitor #12
 - [S] Local Input Monitor #13
 - [S] Local Input Monitor #14
 - [S] Local Input Monitor #15
 - [S] Local Output Monitor #0
 - [S] Local Output Monitor #1
 - [S] Local Output Monitor #2
 - [S] Local Output Monitor #3
 - [S] Local Output Monitor #4
 - [S] Local Output Monitor #5
 - [S] Local Output Monitor #6
 - [S] Local Output Monitor #7

5-3 Impostazioni come slave standard

Facendo clic sulla pagina **Slave I/O** viene visualizzata la finestra per l'impostazione di un insieme di I/O dello slave standard necessario per utilizzare il controllore serie NE1A come slave standard. Gli insiemi degli I/O impostati in questa pagina vengono visualizzati e possono essere selezionati nella finestra di impostazione delle connessioni, ad esempio, di un modulo DeviceNet per un PLC della serie CS/CJ utilizzato come master standard.

Le etichette I/O definite nell'insieme degli I/O possono essere utilizzate nell'editor della logica.



Nota Quando il controllore serie NE1A non viene utilizzato come slave standard, non è necessario impostare i parametri in questa finestra.

5-3-1 Registrazione di insiemi di I/O per funzionamento come slave standard

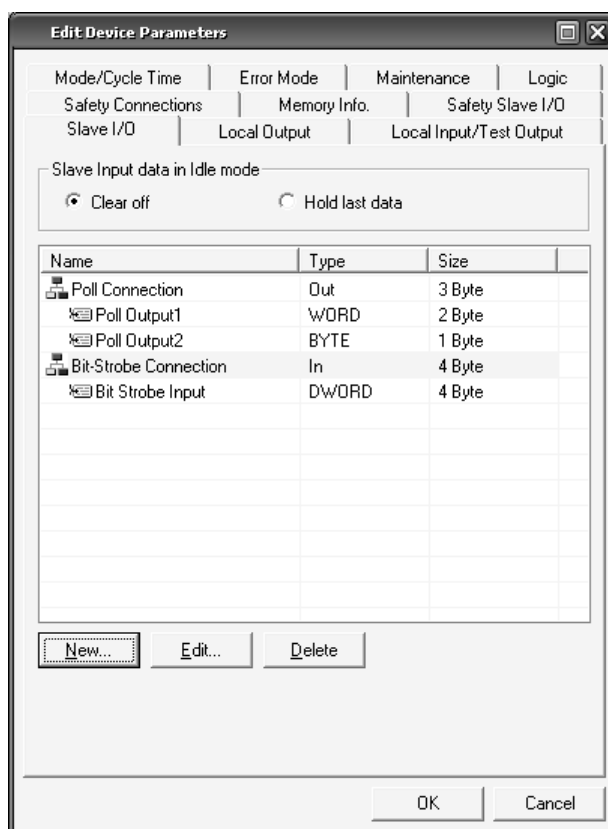
È necessario registrare gli insiemi di I/O per lo slave standard da utilizzare quando il controllore serie NE1A viene utilizzato come uno slave standard.



Nella seguente tabella sono descritte le informazioni visualizzate in questa finestra.

Voce	Informazioni visualizzate
Name	Vengono visualizzati il nome dell'insieme di I/O registrato (icona ) e i nomi delle etichette I/O definite nell'insieme (icona )
Type	Vengono visualizzati il tipo di ingresso/uscita per l'insieme di I/O e i tipi di dati per le etichette I/O.
Size	Vengono visualizzate le dimensioni dell'insieme di I/O e delle etichette I/O.

In questa finestra è possibile aggiungere, modificare ed eliminare insiemi di I/O per lo slave standard. Per ogni connessione standard è possibile registrare insiemi di ingresso e uscita.

- Per aggiungere un insieme di I/O, fare clic sul pulsante **New**. Verrà visualizzata la finestra di impostazione dell'insieme degli I/O. Per definire i dati fare riferimento al Capitolo 5-3-3 *Impostazione dei dati degli insiemi*.
- Per modificare i dati di un insieme degli I/O, selezionarlo e fare clic sul pulsante **Edit**. Verrà visualizzata la finestra di impostazione dell'insieme degli I/O. Per definire i dati dell'insieme degli I/O, fare riferimento alla sezione 5-3-3 *Impostazione dei dati degli insiemi*.
- Per eliminare un insieme degli I/O, selezionarlo e fare clic sul pulsante **Delete**.

5-3-2 Impostazione dei dati di ingresso dello slave in stato di inattività

È possibile decidere di mantenere o cancellare gli ultimi dati per un insieme di ingresso trasmessi dal controllore serie NE1A al master standard nei seguenti due casi:

- Quando lo stato del controllore serie NE1A passa da RUN a IDLE.
- Quando viene rilevato un errore di comunicazione in una catena di sicurezza, che imposta i dati su un'etichetta I/O in un insieme di ingresso.

5-3-3 Impostazione dei dati degli insiemi

In questa sezione viene descritto come definire i dati di un insieme di I/O.

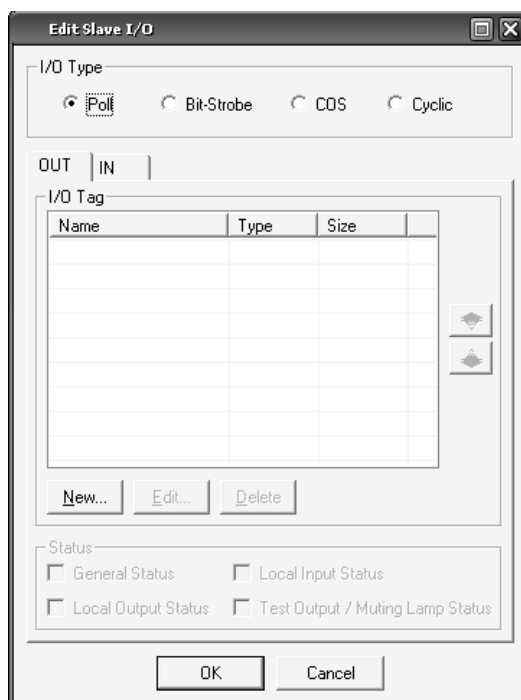

I/O Type

Selezionare il tipo di connessione da utilizzare per l'insieme di I/O. Per ogni connessione è possibile registrare insiemi di ingresso e uscita. Gli insiemi di uscita non possono tuttavia essere registrati se come tipo di connessione viene selezionato *Bit-Strobe*, in quanto i dati non possono essere emessi dal master standard in questa modalità.

I/O Tag

In un insieme di I/O è possibile definire più etichette I/O, che possono essere utilizzate nell'editor della logica.

- Fare clic sul pulsante **New** e impostare il nome dell'etichetta e il tipo di dati per definire una nuova etichetta I/O. In ciascun insieme di I/O è possibile definire etichette I/O fino a occupare un massimo di 16 byte. Tuttavia, se si seleziona *Bit-Strobe*, il massimo è limitato a 8 byte.

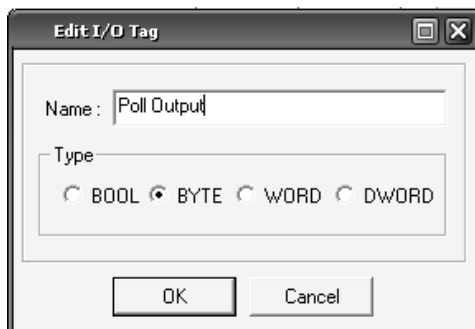

- Per modificare un'etichetta I/O già definita, selezionarla e fare clic sul pulsante **Edit I/O Tag**.
- Per eliminare un'etichetta I/O già definita, selezionarla e fare clic sul pulsante **Delete**.

Stato

Se il tipo di I/O è *Input*, è possibile includere informazioni sullo stato del controllore serie NE1A nell'insieme di I/O. Per tali informazioni vengono utilizzati automaticamente i nomi di etichetta descritti nella seguente tabella.

Stato	Nome etichetta
Stato del controllore	General Status
Stato ingressi di sicurezza	Safety Input Status
Stato uscite di sicurezza	Safety Output Status
Uscite di Test/Stato delle lampade di muting	Test Output/Muting Lamp Status

Impostazione delle etichette degli bit

Nel caso dei controllori serie NE1A con versione di unità 1.0 o successiva, è possibile impostare le etichette per ciascun bit nell'insieme standard e per l'insieme standard.

Dati degli I/O locali

Se il tipo di I/O è *Input*, è possibile inserire i dati degli I/O locali per il NE1A-SCPU01 sia nell'insieme degli I/O che nell'insieme degli I/O di sicurezza.

5-4 Impostazioni degli I/O locali

Fare clic sulla pagina **Local Output** o **Local IN/Test Output** per visualizzare la finestra delle impostazioni degli I/O del controllore serie NE1A.

- Nota**
- (1) Per impostazione predefinita, lo stato di tutti gli I/O è *Not Used*. Se gli I/O del controllore serie NE1A non vengono utilizzati, non è necessario impostare i parametri in questa finestra.
 - (2) Con Network Configurator versione 2.0□ o successiva, è possibile impostare i parametri standard utilizzando una procedura guidata. È possibile ridurre gli errori nelle impostazioni dei parametri utilizzando la procedura guidata.

5-4-1 Impostazione dei parametri tramite la procedura guidata

Con un Configurator versione 2.0□ o successiva, è possibile impostare i parametri di I/O per i controllori serie NE1A utilizzando una procedura guidata. In questa sezione, viene descritta la procedura.

1. Selezionare un controllore serie NE1A quindi scegliere **Device – Parameter – Wizard**. Verrà visualizzata la seguente finestra.

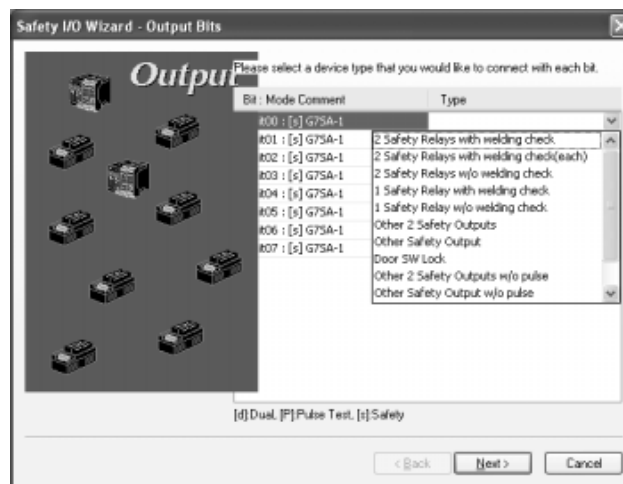

2. Nella finestra precedente, specificare il tipo di dispositivo da collegare a ciascun terminale. È possibile specificare i seguenti tipi di dispositivo.

Type	Descrizione
2 Safety Relays with welding check	Da specificare per il collegamento a due uscite di sicurezza a relè (con controllo della saldatura per ognuna).
2 Safety Relays w/o welding check	Da specificare per il collegamento a due uscite di sicurezza a relè (senza controllo della saldatura).
1 Safety Relay with welding check	Da specificare per il collegamento a un'uscita di sicurezza a relè (con controllo della saldatura).
1 Safety Relay w/o welding check	Da specificare per il collegamento a un'uscita di sicurezza a relè (senza controllo della saldatura).
Other 2 Safety Outputs	Da specificare per il collegamento a due uscite senza controllo della saldatura.
Other Safety Output	Da specificare per il collegamento a un'uscita senza controllo della saldatura.
Door SW Lock	Da specificare per il collegamento a un finecorsa per ripari elettromagnetico.
2 Safety Outputs w/o pulse check	Da specificare per il collegamento a due uscite che non richiede la verifica degli impulsi.
1 Safety Output w/o pulse check	Da specificare per il collegamento a un'uscita che non richiedono la verifica degli impulsi.

Type	Descrizione
Other Standard Output	Da specificare per l'utilizzo dell'uscita per applicazioni non di sicurezza.
Not Use	Da specificare quando non si desidera utilizzare l'uscita.

Nota Selezionabile solo quando il numero del terminale è un numero pari.

- Se, durante l'impostazione del terminale, viene selezionato un tipo con controllo della saldatura, viene visualizzata la seguente finestra di dialogo.

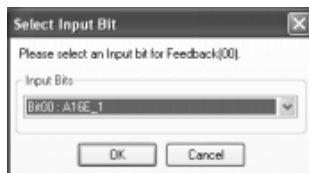

- In questa finestra di dialogo, selezionare l'ingresso per cui è necessario effettuare il controllo della saldatura, quindi fare clic sul pulsante OK.

3. Fare clic sul pulsante **Next**.

Viene visualizzata la finestra per l'impostazione dei terminali di ingresso.

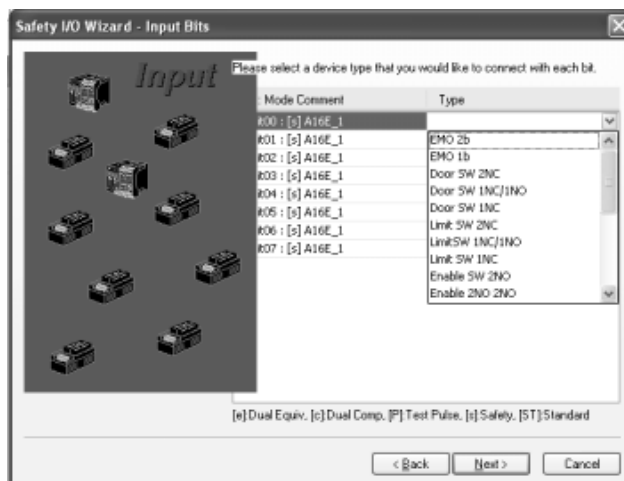

4. Nella finestra precedente, specificare il tipo di dispositivo da collegare a ciascun terminale. È possibile specificare i seguenti tipi di dispositivo.

Type	Descrizione
EMO 2b (DPST-NC, nota 1)	Da specificare per il collegamento di due ingressi da un pulsante di arresto di emergenza.
EMO 1b (SPST-NC)	Da specificare per l'utilizzo di un ingresso da un pulsante di arresto di emergenza.
Door SW 2NC (nota 1)	Da specificare per l'utilizzo di due ingressi (NC) da un finecorsa per ripari.
Door SW 1NC/1NO (nota 1)	Da specificare per l'utilizzo di due ingressi (NC e NA) da un finecorsa per ripari.
Door SW 1NC	Da specificare per l'utilizzo di un ingresso da un finecorsa per ripari.
Limit SW 2NC (nota 1)	Da specificare per l'utilizzo di due ingressi (NC) da un finecorsa.
Limit SW 1NC/1NO (nota 1)	Da specificare per l'utilizzo di due ingressi (NC e NA) da un finecorsa.
Limit SW 1NC	Da specificare per l'utilizzo di un ingresso da un finecorsa.
Enable SW 2NO (nota 1)	Da specificare per l'utilizzo di due ingressi da un interruttore di attivazione.
Enable 2NO 2NO (nota 2)	Da specificare per l'utilizzo di quattro ingressi da un interruttore di attivazione.
Other 2NC (nota 1)	Da specificare per l'utilizzo di un ingresso da altri dispositivi 2-NC.
Other 2NO (nota 1)	Da specificare per l'utilizzo di un ingresso da altri dispositivi 2-NA.
Other 1NC/1NO (nota 1)	Da specificare per l'utilizzo di un ingresso da altri dispositivi NC/NA.

Type	Descrizione
Other 1NC	Da specificare per l'utilizzo di altri dispositivi 1-NC.
SLC 2 outputs (nota 1)	Da specificare per l'utilizzo di due ingressi da una barriera a cortina fotoelettrica.
SLC 1 output	Da specificare per l'utilizzo di un ingresso da una barriera a cortina fotoelettrica.
Other PNP 2 outputs (nota 1)	Da specificare per l'utilizzo di due ingressi da uscite PNP.
Other PNP output	Da specificare per l'utilizzo di un ingresso da uscite PNP.
Reset SW	Da specificare per l'utilizzo di ingressi da un pulsante di reset.
Welding Check (EDM input)	Da specificare per l'utilizzo come segnale di feedback (EDM).
SW standard	Da specificare per l'utilizzo di ingressi da un interruttore per applicazioni non di sicurezza.
Not Use	Da specificare quando non si desidera utilizzare l'ingresso.

- Nota**
- (1) Selezionabile solo quando il numero del terminale è un numero pari.
 - (2) Selezionabile solo quando il numero del terminale è un numero pari e rimangono almeno quattro terminali.
5. Fare clic sul pulsante **Next**. Verrà visualizzata la seguente finestra di dialogo.

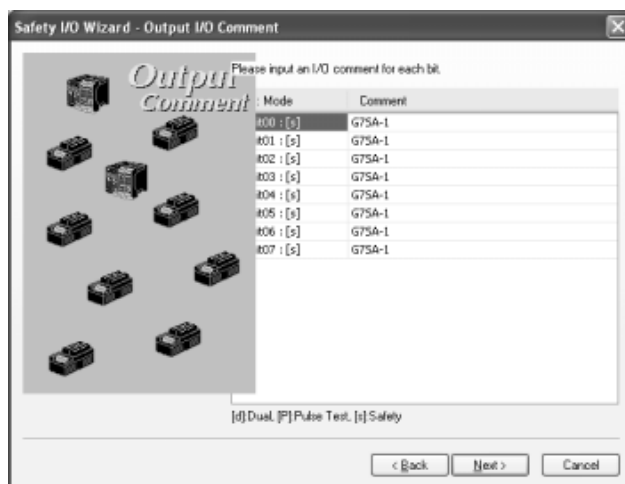

In questa finestra, è possibile modificare i commenti per ciascun terminale di uscita.

6. Una volta effettuate le impostazioni, fare clic sul pulsante **Next**. Verrà visualizzata la seguente finestra di dialogo. In questa finestra di dialogo, è possibile modificare i commenti per ciascun terminale di ingresso.

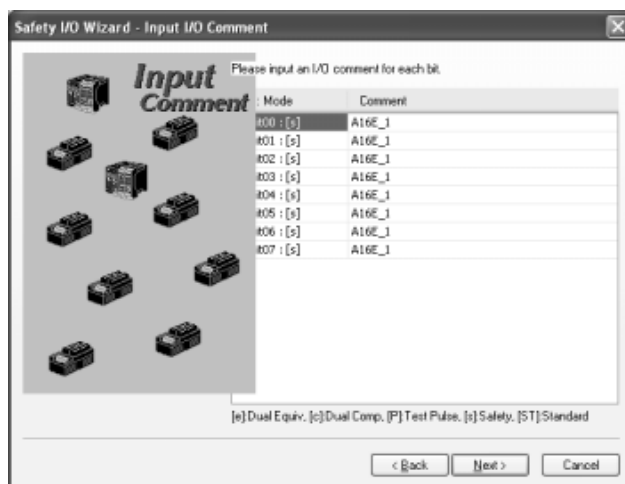

- Una volta effettuata l'impostazione, fare clic sul pulsante **Next**. Come indicato nella figura seguente, vengono riportati i dettagli impostati tramite la procedura guidata.

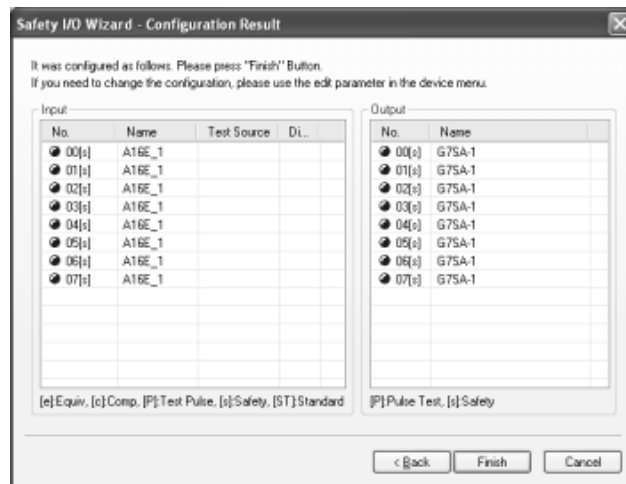

- Una volta verificate le impostazioni, fare clic sul pulsante **Finish**. Verrà visualizzata la seguente finestra di dialogo.

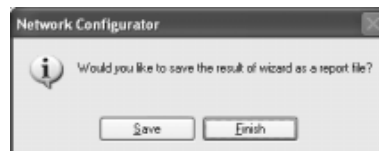

- Fare clic sul pulsante **Save**. Gli elementi impostati utilizzando la procedura guidata verranno salvati in HTML. È possibile visualizzare il file utilizzando un browser Web

5-4-2 Impostazione degli ingressi di sicurezza

Fare clic sulla pagina **Local IN/Test Output**, quindi fare clic sulla pagina **General** all'interno della finestra per configurare gli ingressi di sicurezza.

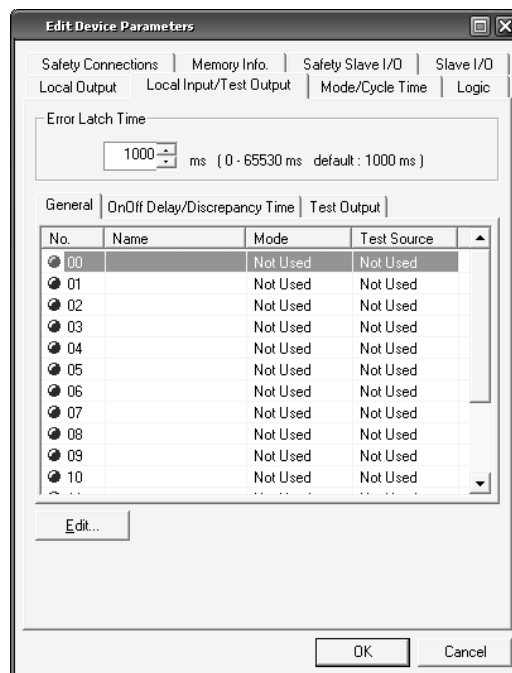

Nota Poiché sono disponibili molte impostazioni per gli ingressi di sicurezza, la finestra contiene due schede (General e OnOff Delay/Discrepancy Time) in cui è possibile impostare la scansione degli ingressi di sicurezza.

Tempo di mantenimento dell'errore

Questo parametro viene applicato a tutti gli ingressi di sicurezza e a tutte le uscite di test e determina per quanto tempo lo stato di errore deve essere mantenuto in caso di errore di un ingresso/uscita.

Lo stato di errore rimane attivato per il tempo impostato anche se la causa dell'errore viene rimossa. L'intervallo di tempo può essere impostato su un valore compreso tra 0 e 65.530 ms, in incrementi di 10 ms.

Impostazioni per i singoli ingressi di sicurezza

Fare doppio clic sulla riga dell'ingresso di sicurezza da impostare oppure selezionare la riga e fare clic sul pulsante **Edit**.

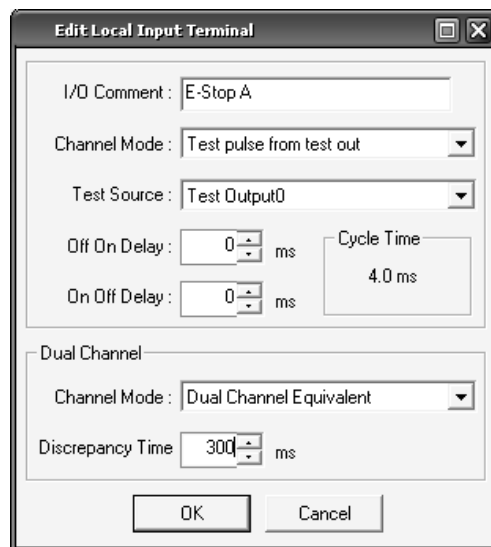

I/O Comment

Per l'ingresso di sicurezza è possibile impostare un nome che viene utilizzato come etichetta I/O nell'editor della logica.

Channel Mode

Impostare la modalità di canale per l'ingresso di sicurezza.

Channel Mode	Descrizione
Not Used	L'ingresso non viene utilizzato, ossia non è collegato a un dispositivo di ingresso esterno.
Test pulse from test out	Indica il collegamento di un dispositivo con un'uscita a contatto insieme a un'uscita di test. Quando è selezionata questa modalità, selezionare un'uscita di test in <i>Test Source</i> , quindi impostare la modalità dell'uscita di test su <i>Pulse Test Output</i> . Una volta effettuate queste impostazioni, il sistema può rilevare contatti tra la linea del segnale di ingresso e l'alimentazione (lato positivo) o cortocircuiti con altri segnali di ingresso.
Used as safety input	Indica il collegamento di un dispositivo di sicurezza con un'uscita a semiconduttore, ad esempio una barriera a cortina fotoelettrica.
Used as standard input	Indica il collegamento di un dispositivo standard, ossia non di sicurezza.

Test Source

Se il "Channel Mode" dell'ingresso di sicurezza è impostata su *Test pulse from test out*, selezionare l'uscita di test da utilizzare insieme all'ingresso di sicurezza.

La modalità di canale dell'uscita di test selezionata in questo parametro viene automaticamente impostata su *Pulse Test Output*.

Nota La modalità di canale dell'uscita di test selezionata in questo parametro viene automaticamente impostata su *Pulse Test Output*.

ON Delay Time e OFF Delay Time

Questi parametri impostano i ritardi di attivazione e disattivazione per l'ingresso di sicurezza. La gamma di impostazione è compresa tra 0 e 128 ms e il valore impostato deve essere un multiplo del tempo di ciclo del controllore serie NE1A. Determinare il valore da impostare in base al tempo di ciclo del controllore serie NE1A visualizzato in Cycle Time.

IMPORTANTE

- Poiché il valore ottimale per il tempo di ciclo del controllore serie NE1A viene calcolato automaticamente in base ai programmi e alle impostazioni dei parametri, i ritardi di attivazione e disattivazione devono essere impostati per ultimi.
- Se come ritardi di attivazione e disattivazione non vengono impostati multipli interi del tempo di ciclo, verrà visualizzato un errore alla chiusura della finestra Edit Device Parameters.
- Con Network Configurator versione 1.6□ o successiva, è possibile utilizzare la regolazione automatica dei ritardi di attivazione e disattivazione, come descritto di seguito.

Regolazione automatica dei ritardi di attivazione e disattivazione

Se i parametri che influenzano il tempo di ciclo cambiano una volta impostati i ritardi di attivazione e disattivazione, potrebbe non essere possibile chiudere la finestra di dialogo Edit Device Parameters a causa di un errore nelle impostazioni dei parametri. In questo caso, è possibile regolare nuovamente i ritardi di attivazione e disattivazione in base al tempo di ciclo.

Come indicato nell'illustrazione seguente, la pagina **Local Input/Test Output** contiene un pulsante per la regolazione del ritardo di attivazione/disattivazione effettivo sulla base del tempo di ciclo. Premendo tale pulsante, vengono impostati tutti i valori da regolare automaticamente come un multiplo del tempo di ciclo.

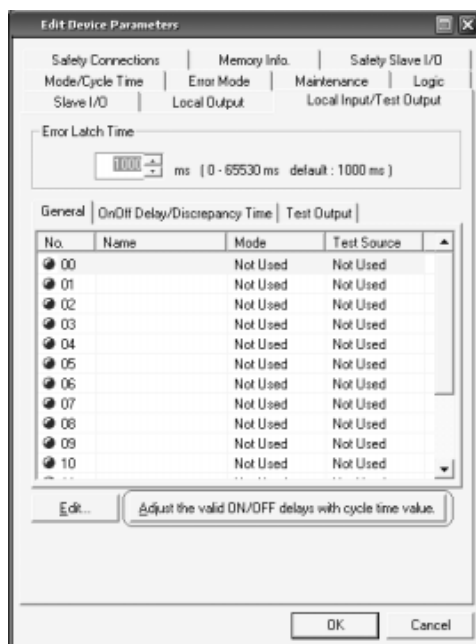

Dual Channel

Impostare la modalità dell'ingresso a canale singolo o doppio e la durata della discrepanza. Le combinazioni disponibili in Channel Mode sono predefinite.

La durata della discrepanza può essere impostata su un valore compreso tra 0 e 65.530 ms, in incrementi di 10 ms.

Channel Mode	Descrizione
Single Channel	Imposta l'utilizzo della modalità a canale singolo. Se è selezionata la modalità <i>Single Channel</i> , tale modalità viene impostata anche per l'ingresso di sicurezza che verrebbe utilizzato in coppia.
Dual Channel Equivalent	Imposta l'utilizzo della modalità a canale doppio, equivalenti, per una coppia di ingressi di sicurezza.
Dual Channel Complementary	Imposta l'utilizzo della modalità a canale doppio, complementari, per una coppia di ingressi di sicurezza.

5-4-3 Impostazione delle uscite di test

Fare clic sulla pagina **Local IN/Test Output**, quindi fare clic sulla pagina **Test Output** all'interno della finestra per impostare le uscite di test.

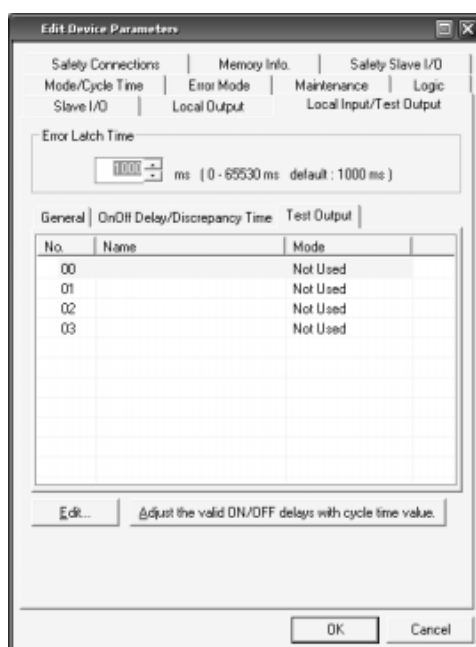

Error Latch Time

Poiché l'uscita di test viene utilizzata insieme a un ingresso di sicurezza, per tutti gli ingressi di sicurezza viene utilizzata la stessa impostazione del tempo di mantenimento dell'errore. Fare riferimento a *Tempo di mantenimento dell'errore* nella sezione 5-4-2 *Impostazione degli ingressi di sicurezza*.

Impostazioni per le singole uscite di test

Fare doppio clic sulla riga del numero dell'uscita di test da impostare oppure selezionare la riga e fare clic sul pulsante **Edit**.

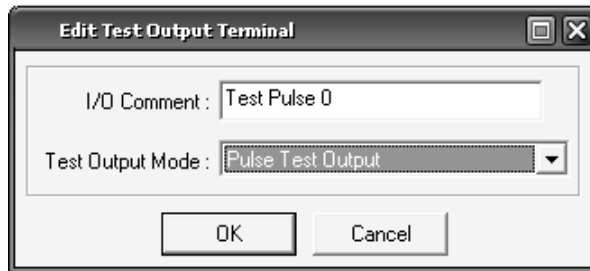

I/O Comment

Impostare il nome per l'uscita di test, che viene utilizzato come etichetta I/O nell'editor della logica.

Test Output Mode

Impostare la modalità di canale per l'uscita di test.

Channel Mode	Descrizione
Not Used	L'uscita di test non viene utilizzata.
Standard Output	L'uscita viene usata come uscita di monitoraggio, ad esempio collegandola a un ingresso di un PLC o ad una lampada. Viene utilizzata come uscita di monitoraggio.
Pulse Test Output	L'uscita viene usata come uscita impulsiva di test, per collegare un contatto pulito a un ingresso di sicurezza.
Muting Lamp Output	L'uscita viene utilizzata per comandare una lampada di muting (impostazione possibile solo per il terminale T3). Quando si attiva l'uscita, il sistema riconosce quando la lampada non è collegata.

5-4-4 Impostazione delle uscite di sicurezza

Fare clic sulla pagina **Local OUT** per impostare le uscite di sicurezza.

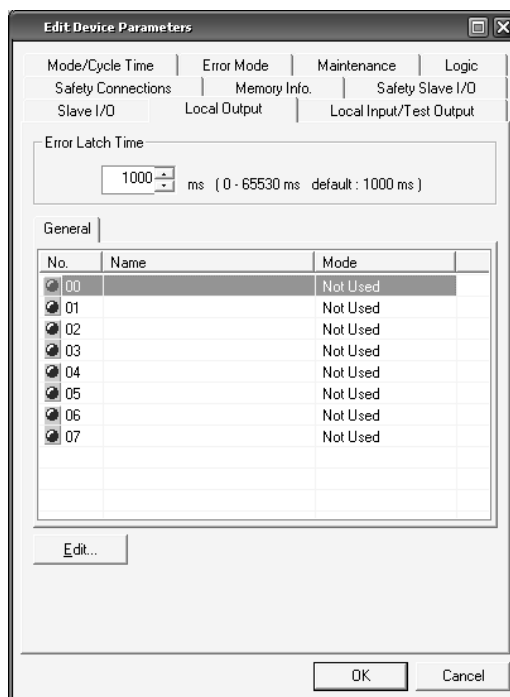

Tempo di mantenimento dell'errore

Questo parametro viene applicato a tutte le uscite di sicurezza e determina per quanto tempo lo stato di errore deve essere mantenuto in caso di errore di un'uscita di sicurezza.

Lo stato di errore rimane attivato per il tempo impostato anche se la causa dell'errore viene rimossa. L'intervallo di tempo può essere impostato su un valore compreso tra 0 e 65.530 ms, in incrementi di 10 ms.

Impostazioni per le singole uscite di sicurezza

Fare doppio clic sulla riga del numero dell'uscita di sicurezza da impostare oppure selezionare la riga e fare clic sul pulsante **Edit**.

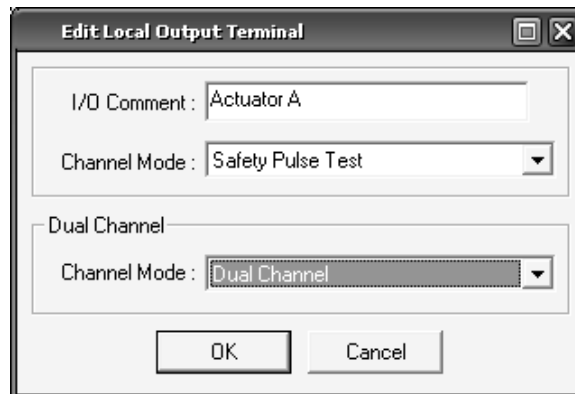

I/O Comment

Impostare il nome per l'uscita di sicurezza, che viene utilizzato come etichetta I/O nell'editor della logica.

Safety Output Channel Mode

Impostare la modalità di canale per l'uscita di sicurezza.

Modalità di canale	Descrizione
Not Used	L'uscita di sicurezza non viene utilizzata, ossia non è collegato alcun dispositivo di uscita esterno.
Safety	L'uscita viene utilizzata come uscita di sicurezza, senza impulso di verifica quando è in stato di ON. È possibile rilevare contatti tra la linea del segnale di uscita e l'alimentazione (lato positivo), quando l'uscita è OFF, e guasti di terra.
Safety Pulse Test	L'uscita viene utilizzata come uscita di sicurezza, con impulso di verifica quando in stato di ON. È possibile rilevare contatti tra la linea del segnale di uscita e l'alimentazione e cortocircuiti con altre linee del segnale di uscita.

Dual Channel Safety Output Mode

Impostare la modalità a canale doppio dell'uscita di sicurezza. Le combinazioni disponibili in Channel Mode sono predefinite.

Channel Mode	Descrizione
Single Channel	Imposta l'utilizzo della modalità a canale singolo. Se è selezionata la modalità <i>Single Channel</i> , tale modalità viene impostata anche per l'uscita di sicurezza che verrebbe utilizzata in coppia.
Dual Channel	Imposta l'utilizzo della modalità a canale doppio. Quando entrambe le uscite di sicurezza in coppia sono normali, le uscite possono essere attivate.

5-5 Impostazione delle modalità di funzionamento e verifica del tempo di ciclo

Fare clic sulla pagina **Mode/Cycle Time** per visualizzare le impostazioni della modalità di funzionamento e il tempo di ciclo del controllore serie NE1A.

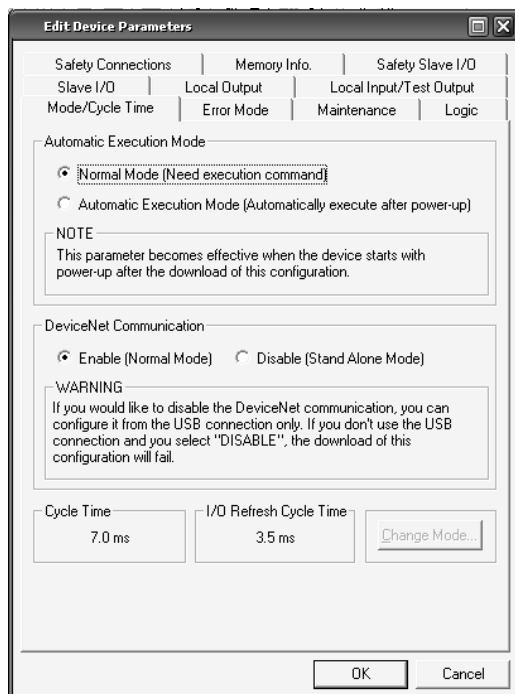

5-5-1 Impostazione della modalità di funzionamento del controllore serie NE1A

Automatic Execution Mode

Impostare la modalità di esecuzione automatica del controllore serie NE1A solo dopo avere configurato il sistema, ossia dopo avere scaricato i parametri del dispositivo.

Automatic Execution Mode	Descrizione
Normal Mode	All'accensione il controllore viene avviato in modalità IDLE. Per passare in modalità RUN, è necessario cambiare la modalità di funzionamento in Network Configurator. Utilizzare questa modalità finché i parametri del dispositivo non sono stati verificati.
Automatic Execution Mode	Se viene selezionata questa modalità e sono soddisfatte le due condizioni riportate di seguito, all'accensione il controllore viene avviato in modalità RUN: <ul style="list-style-type: none"> • La configurazione è stata bloccata. • La modalità di funzionamento prima dello spegnimento era RUN.

IMPORTANTE Anche se viene selezionata la modalità Automatic Execution Mode e la configurazione è stata bloccata, alla successiva accensione il controllore non viene avviata in modalità RUN se era in modalità IDLE al momento dello spegnimento, in quanto l'esecuzione automatica richiede che il controllore venga spenta in modalità RUN.

Impostazione della comunicazione DeviceNet

Se il controllore serie NE1A viene utilizzato in modalità autonoma, è possibile disabilitare la comunicazione DeviceNet. In questo caso, il tempo di ciclo del controllore serie NE1A risulta più breve, ma non sarà possibile utilizzare nessuna delle funzioni di comunicazione DeviceNet.

IMPORTANTE Quando si disattivano le comunicazioni DeviceNet, collegare il Network Configurator tramite la porta USB del controllore serie NE1A. Se i parametri di disabilitazione della comunicazione DeviceNet vengono scaricati con Network Configurator collegato attraverso una scheda di interfaccia DeviceNet, in Network Configurator si verificherà un errore in quanto la comunicazione DeviceNet del controllore serie NE1A verrà interrotta.

5-5-2 Verifica del tempo di ciclo

Tempo di ciclo

Il tempo di ciclo del controllore serie NE1A viene calcolato automaticamente e visualizzato in base ai parametri impostati e ai programmi creati nell'editor della logica.

Il tempo di ciclo viene utilizzato per calcolare le impostazioni del tempo di risposta e del ritardo di attivazione/disattivazione. Verificare questo valore dopo avere impostato tutti i parametri e i programmi.

I/O Refresh Cycle Time

Il ciclo di aggiornamento degli I/O viene utilizzato per aggiornare gli I/O locali e viene calcolato automaticamente e visualizzato insieme al tempo di ciclo.

Il tempo del ciclo di aggiornamento degli I/O viene utilizzato per calcolare il tempo di risposta.

Verificare questo valore dopo avere impostato tutti i parametri e i programmi.

5-5-3 Riavvio di una connessione interrotta a causa di un errore nelle comunicazioni

Quando in una connessione si verifica un'interruzione delle comunicazioni di I/O di sicurezza a causa di un timeout della connessione, è possibile riavviare le comunicazioni di I/O nella connessione interrotta attivando il flag di riavvio delle comunicazioni dalla logica del programma o inviando un comando di riavvio delle comunicazioni dal Network Configurator. Se la modalità di comunicazione del controllore è impostata in modo da arrestare tutte le comunicazioni dopo un errore nelle comunicazioni, quest'ultime non possono essere riavviate in una determinata connessione interrotta. In questo caso, riavviare le comunicazioni in tutte le connessioni.

1. Riavvio delle comunicazioni di I/O dal Network Configurator

Una volta effettuato il collegamento con il Network Configurator, selezionare il master di sicurezza, fare clic con il pulsante destro del mouse per visualizzare il menu a comparsa, quindi selezionare **Monitor** per visualizzare la finestra Monitor Device. Una volta selezionata la connessione di sicurezza, verrà visualizzata la seguente finestra.

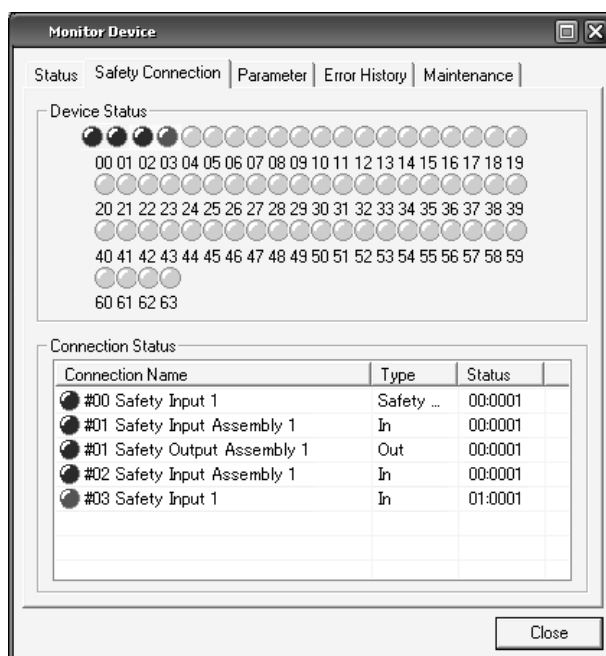

È possibile riavviare le comunicazioni in una connessione in cui si è verificato un errore (reso evidente dallo stato di connessione) selezionando tale connessione e facendo clic sul pulsante **Resume**. Se si fa clic sul pulsante **Resume All**, le comunicazioni di I/O verranno riavviate con tutti gli slave in cui si è verificata l'interruzione delle comunicazioni. Verranno effettuati tentativi fino al riavvio delle comunicazioni.

2. Riavvio delle comunicazioni di I/O dalla logica del programma
 Quando è impostata la connessione di sicurezza, verranno visualizzate le seguenti etichette di uscita della logica del programma per la connessione.



Se queste etichette sono state precedentemente impostate nella logica del programma come condizioni di riavvio delle comunicazioni di I/O, è possibile riavviare tali comunicazioni con queste etichette attivando (OFF → ON) la condizione specificata.

5-6 Impostazioni della modalità di estensione

È possibile configurare le impostazioni della modalità di estensione quando si utilizzano i controllori NE1A-SCPU01-V1 o NE1A-SCPU02. La pagina Extend Mode include le opzioni Connection Error Mode e Program Execution Delay (è possibile impostare Program Execution Delay solo quando si utilizza la versione 2.0 o successiva).

5-6-1 Impostazione della modalità di funzionamento dopo un errore nelle comunicazioni

È possibile selezionare una modalità di funzionamento nella pagina Extend Mode della finestra di dialogo Edit Device Parameters per specificare il funzionamento del controllore quando si verifica un timeout della connessione durante le comunicazioni di I/O con uno slave di sicurezza.

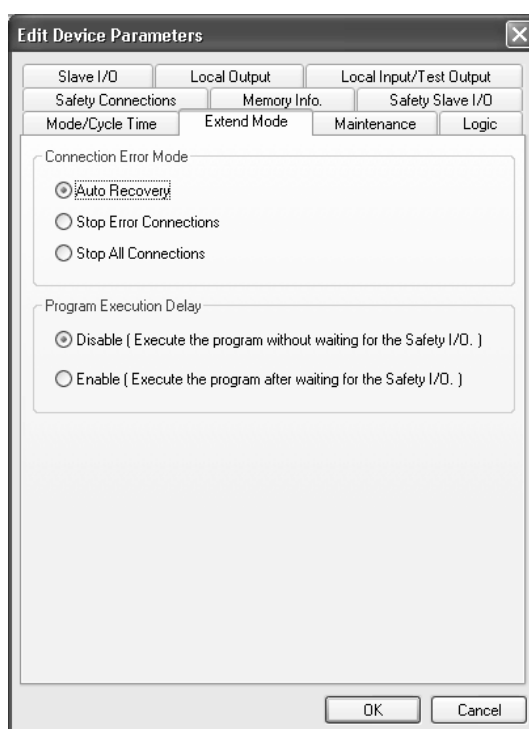

Connection error mode	Descrizione
Automatic Recovery	Specificare tale modalità per ristabilire la connessione di I/O di sicurezza con uno slave di sicurezza dopo che si è verificato un errore di comunicazione degli I/O di sicurezza con lo slave. Se la causa dell'errore di comunicazione viene eliminata, le comunicazioni di I/O di sicurezza verranno riavviate automaticamente.
Stop Error Connections	Specificare tale modalità per mantenere le comunicazioni di I/O di sicurezza con uno slave di sicurezza arrestato dopo un errore di comunicazione con lo slave. Per riavviare le comunicazioni di I/O con lo slave di sicurezza dopo l'arresto delle comunicazioni di I/O, utilizzare il Network Configurator per inviare un comando di riavvio delle comunicazioni. È, inoltre, possibile scrivere, precedentemente, una routine nella logica del programma per attivare il flag di riavvio delle comunicazioni di I/O di sicurezza e riavviare le comunicazioni con un bit di attivazione specificato.
Stop All Connections	Specificare tale modalità per arrestare le comunicazioni di I/O di sicurezza con tutti gli slave arrestati dopo un errore nelle comunicazioni di I/O. Per riavviare le comunicazioni di I/O di sicurezza con tutti gli slave di sicurezza dopo un'interruzione, utilizzare il Network Configurator per attivare un comando di riavvio delle comunicazioni. È, inoltre, possibile scrivere, precedentemente, una routine nella logica del programma per attivare il flag di riavvio delle comunicazioni di I/O di sicurezza e riavviare le comunicazioni con un bit di attivazione specificato.

5-6-2 Impostazione del ritardo di esecuzione del programma

Program Execution Delay	Descrizione
Disable (Execute the program without waiting for the Safety I/O.)	Il programma verrà eseguito senza attendere l'inizio delle comunicazioni. I segnali di ingresso degli slave non verranno aggiornati nel programma fino all'inizio delle comunicazioni (gli ingressi saranno pari a 0). I risultati delle operazioni del programma non verranno trasmessi agli slave.
Enable (Execute the program after waiting for the Safety I/O.)	Esegue il programma dopo aver atteso l'inizio di tutte le comunicazioni di I/O di sicurezza. L'esecuzione del programma viene ritardata rispetto a quando è selezionata l'opzione Disable. Se le comunicazioni non iniziano, il programma verrà eseguito ma i segnali di ingresso degli slave non verranno aggiornati all'interno del programma (i valori saranno pari a 0).

Nota Quando il ritardo di esecuzione del programma è disattivato, i segnali di ingresso degli slave non verranno aggiornati nel programma fino all'inizio delle comunicazioni (i valori saranno pari a 0). Per questo motivo, si verificheranno errori nei programmi che utilizzano un ingresso slave come segnale di feedback per l'EDM oppure come ingresso per un blocco funzione con ingressi equivalenti a doppio canale. In questo caso, attivare la funzione Program Execution Delay.

5-7 Impostazione delle informazioni di manutenzione

È possibile impostare le informazioni sulla manutenzione quando si utilizza il controllore NE1A-SCPU01-V1 o NE1A-SCPU02. (fare riferimento alla sezione 7-3 Funzioni di manutenzione (versione di unità 1.0 o successiva).)

No.	Name	Detection ...	Threshold V...
00		Time	0
01		Time	0
02		Time	0
03		Time	0
04		Time	0
05		Time	0
06		Time	0
07		Time	0

5-8 Visualizzazione delle informazioni sulla memoria

Le informazioni sull'allocazione di memoria nel controllore serie NE1A possono essere visualizzate facendo clic sull'etichetta **Memory Info.** Pagina nella finestra di dialogo Edit Device Parameters.

Generalmente, gli utenti non devono preoccuparsi degli indirizzi della memoria in quanto vengono impostati automaticamente dal Network Configurator.

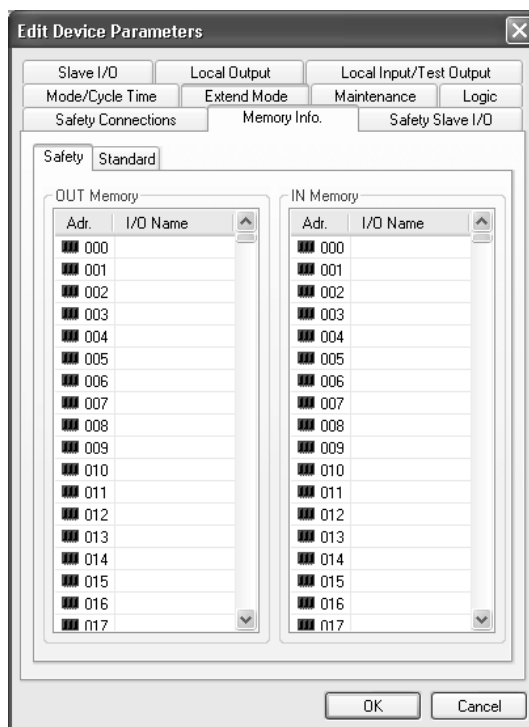

CAPITOLO 6

Programmazione del controllore di sicurezza di rete

6-1	Avvio e chiusura dell'editor della logica	152
6-1-1	Avvio dell'editor della logica	152
6-1-2	Chiusura dell'editor logico	153
6-2	Comandi dei menu	154
6-2-1	Menu File	154
6-2-2	Menu Edit	154
6-2-3	Menu View	155
6-2-4	Menu Function	155
6-2-5	Menu Page	155
6-2-6	Menu dei blocchi funzione	156
6-3	Programmazione	157
6-3-1	Area di lavoro	157
6-3-2	Blocchi funzione.	158
6-3-3	Programmazione con i blocchi funzione	161
6-3-4	Programmazione con i blocchi funzione definiti dall'utente	174
6-3-5	Protezione tramite password per i blocchi funzione definiti dall'utente	187
6-3-6	Salvataggio del programma	188
6-3-7	Protezione tramite password per programmi	189
6-3-8	Aggiornamento del programma	190
6-3-9	Monitoraggio del programma.	190

6-1 Avvio e chiusura dell'editor della logica

6-1-1 Avvio dell'editor della logica

Utilizzare l'editor della logica per programmare il controllore serie NE1A.

Per avviare l'editor logico, attenersi alla procedura descritta di seguito.

1. Fare clic sulla pagina **Logic** nella finestra Edit Device Parameters del controllore serie NE1A.

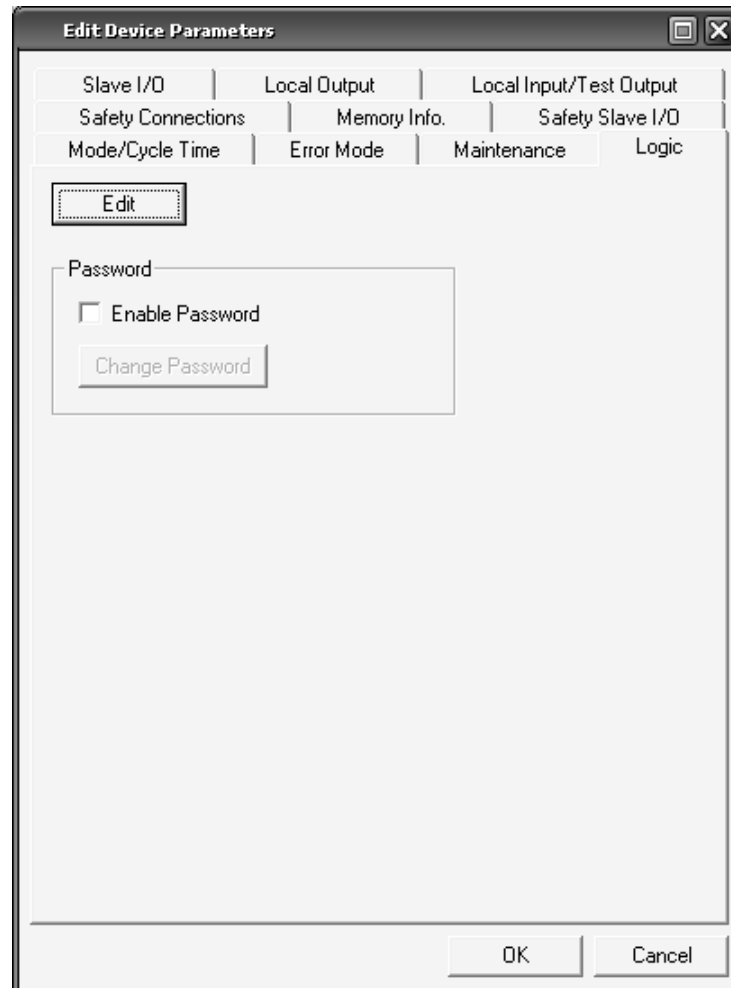

2. Fare clic sul pulsante **Edit**.

L'editor logico verrà avviato, come illustrato nella seguente figura.

L'editor logico include un riquadro che contiene la lista degli oggetti e il riquadro dello spazio di lavoro, come indicato nella seguente figura.

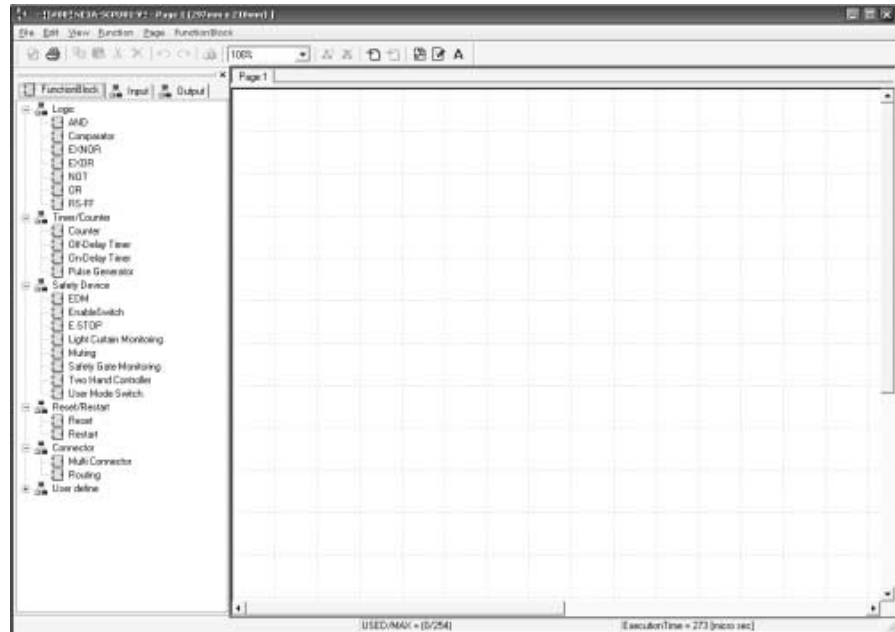

6-1-2 Chiusura dell'editor logico

Per chiudere l'editor logico, attenersi alla procedura descritta di seguito.

1. Selezionare **Exit** dal menu File dell'editor della logica.
L'editor logico verrà chiuso.
2. Fare clic sul pulsante **OK** nella finestra Edit Device Parameters.

IMPORTANTE

- Per salvare il programma e uscire, è necessario fare clic sul pulsante **OK** nella finestra di dialogo Edit Device Parameters dopo la chiusura dell'editor logico.
- Se si fa clic sul pulsante **Cancel**, i parametri immessi e il programma non verranno salvati. Verranno, inoltre, eliminate tutte le informazioni di programmazione salvate temporaneamente selezionando **File – Apply**.

6-2 Comandi dei menu

Nelle seguenti tabelle vengono descritti i comandi disponibili nel menu dell'editor della logica.

6-2-1 Menu File

Comando	Descrizione	In linea	Non in linea
Apply	Salva temporaneamente il programma corrente in Network Configurator. Fare riferimento alla sezione 6-3-6 <i>Salvataggio del programma</i> .	OK	OK
Import	Legge un file salvato utilizzando il comando Export .	OK	OK
Export	Salva il programma corrente in un file, che può essere successivamente importato e usato su un controllore serie NE1A. Le connessioni tra le etichette I/O e i blocchi funzione non vengono, tuttavia, salvate.	OK	OK
Print	Stampa il programma. Fare riferimento a <i>Stampa dei programmi</i> in 6-3-9 <i>Monitoraggio del programma</i> .	OK	OK
Page Setup	Consente di impostare la pagina. Fare riferimento a <i>Impostazioni della pagina</i> in 6-3-1 <i>Area di lavoro</i> .	OK	OK
Program Title	Consente di impostare il titolo e l'autore del programma. Queste informazioni vengono aggiunte alla stampa del programma.	OK	OK
Exit	Chiude l'editor della logica.	OK	OK

6-2-2 Menu Edit

Comando	Descrizione	In linea	Non in linea
Cut	Taglia il blocco funzione selezionato e lo copia negli appunti.	OK	OK
Copy	Copia il blocco funzione selezionato negli appunti.	OK	OK
Paste	Incolla il blocco funzione presente negli appunti nello spazio di lavoro.	OK	OK
Annulla	Annulla l'operazione precedente.	OK	OK
Ripristina	Ripristina l'operazione annullata.	OK	OK
Select All	Consente di selezionare tutte le voci.	OK	OK
Delete	Elimina l'elemento selezionato.	OK	OK
Properties	Visualizza la finestra delle proprietà per il blocco funzione selezionato.	OK	OK
Create Comment	Utilizzato per creare caselle di testo di qualsiasi dimensione trascinando il mouse.	OK	OK
Search Open Connection	Elenca i blocchi funzione con connessioni aperte. Fare doppio clic su un blocco funzione per visualizzarlo e modificarlo con l'elenco ancora visualizzato. Nota Se si verifica un errore quando un programma creato utilizzando la versione 1.3□ viene aperto o modificato con una versione 1.5□ o successiva, utilizzare tale funzione per effettuare una verifica e apportare correzioni. Fare riferimento a <i>Ricerca dei blocchi funzione con connessioni aperte</i> nella sezione 6-3-3 <i>Programmazione con i blocchi funzione</i> .	OK	OK

6-2-3 Menu View

Comando	Descrizione	In linea	Non in linea
Function List	Mostra o nasconde l'elenco delle funzioni.	OK	OK
Stato	Visualizza o nasconde la barra di stato.	OK	OK
Tool Bar	Visualizza o nasconde la barra degli strumenti.	OK	OK
Grid	Utilizzato per effettuare le impostazioni della griglia, quali l'attivazione/annullamento della visualizzazione della griglia, l'attivazione/disattivazione dell'allineamento della griglia e le impostazioni dell'ampiezza della griglia. Se sono abilitati la visualizzazione e l'allineamento della griglia, viene visualizzata una griglia nell'area di lavoro e i blocchi funzione e le etichette I/O verranno allineati nella griglia quando vengono incollati nell'area di lavoro.	OK	OK

6-2-4 Menu Function

Comando	Descrizione	In linea	Non in linea
Transmission Message Setting	Imposta la funzione di invio dei messaggi espliciti. Fare riferimento a <i>Invio di messaggi espliciti</i> in 6-3-3 Programmazione con i blocchi funzione.	OK	OK
Monitoring	Monitora i valori delle etichette I/O e gli stati dei segnali di tutte le linee di connessione nell'editor della logica. Fare riferimento alla sezione 6-3-9 Monitoraggio del programma.	OK	---
Jump Address	Make New Jump Address Consente di creare un nuovo indirizzo di salto (destinazione salto). Fare riferimento a <i>Indirizzi interni</i> in 6-3-3 Programmazione con i blocchi funzione.	OK	OK
	Select Jump Address Incolla la destinazione dell'indirizzo di salto nell'area di lavoro. Fare riferimento a <i>Indirizzi interni</i> in 6-3-3 Programmazione con i blocchi funzione.	OK	OK

6-2-5 Menu Page

Comando	Descrizione	In linea	Non in linea
Add Page	Aggiunge una nuova pagina dopo l'ultima. Fare riferimento a <i>Aggiunta ed eliminazione di una pagina</i> in 6-3-3 Programmazione con i blocchi funzione.	OK	OK
Insert Page	Inserisce una nuova pagina subito dopo la pagina attualmente visualizzata. Fare riferimento a <i>Aggiunta ed eliminazione di una pagina</i> in 6-3-3 Programmazione con i blocchi funzione.	OK	OK
Delete Current Page	Elimina la pagina attualmente visualizzata. Fare riferimento a <i>Aggiunta ed eliminazione di una pagina</i> in 6-3-3 Programmazione con i blocchi funzione.	OK	OK
Change Page Title	Consente di modificare il titolo della pagina attualmente visualizzata. Fare riferimento a <i>Aggiunta ed eliminazione di una pagina</i> in 6-3-3 Programmazione con i blocchi funzione.	OK	OK

6-2-6 Menu dei blocchi funzione

Comando	Descrizione	In linea	Non in linea
Import	Importa un blocco funzione definito dall'utente da un file di blocchi funzione (*.fbd). Fare riferimento a <i>Creazione dei blocchi funzione definiti dall'utente</i> in 6-3-4 Programmazione con i blocchi funzione definiti dall'utente.	OK	OK
Export	Esporta un blocco funzione definito dall'utente in un file di blocchi funzione (*.fbd). Fare riferimento a <i>Riutilizzo di file di blocchi funzione definiti dall'utente</i> in 6-3-4 Programmazione con i blocchi funzione definiti dall'utente.	OK	OK
Export All Function Blocks	Raggruppa tutti i blocchi funzione definiti dall'utente ed effettua l'esportazione in più file di blocchi funzione (*.fbd).	OK	OK
Create	Crea un nuovo blocco funzione definito dall'utente. Fare riferimento alla sezione 6-3-4 Programmazione con i blocchi funzione definiti dall'utente.	OK	OK
Edit	Modifica i blocchi funzione definiti dall'utente. Fare riferimento alla sezione 6-3-4 Programmazione con i blocchi funzione definiti dall'utente.	OK	OK
Delete	Elimina i blocchi funzione definiti dall'utente importati.	OK	OK
Validate	Verifica i blocchi funzione definiti dall'utente. Fare riferimento a <i>Riutilizzo di file di blocchi funzione definiti dall'utente</i> in 6-3-4 Programmazione con i blocchi funzione definiti dall'utente.	OK	OK
Property	Visualizza/modifica i blocchi funzione definiti dall'utente.	OK	OK

6-3 Programmazione

6-3-1 Area di lavoro

Impostazioni della pagina

È innanzitutto necessario impostare le dimensioni dell'area di lavoro selezionando **File – Page Setup** dalla barra dei menu.

L'area di lavoro sarà così composta di pagine delle dimensioni specificate. È possibile aggiungere o eliminare pagine come necessario. Quando si stampa il programma, ogni pagina verrà stampata con le dimensioni specificate.

IMPORTANTE Poiché non è possibile modificare le dimensioni della pagina se nell'area di lavoro sono presenti degli elementi, Impostare per prima cosa le dimensioni dell'area di lavoro utilizzando **Page Setup**.

Limitazioni di programmazione









In ogni pagina è possibile inserire elementi quali etichette I/O e blocchi funzione, con le seguenti limitazioni.

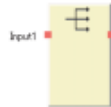
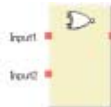

- Sebbene sia possibile inserire la stessa etichetta di ingresso in pagine diverse, non è possibile utilizzare la stessa etichetta di ingresso più di una volta in ogni pagina.
- Un'etichetta di uscita può essere utilizzata una volta sola, anche in pagine diverse.
- Quando viene incollato, un blocco funzione viene inserito nello stesso punto del blocco funzione copiato. Quando si incolla un blocco funzione nella stessa pagina, spostare il blocco funzione sorgente.
- È possibile utilizzare fino a 128 blocchi funzione con controllori NE1A-SCPU01 con versione precedente alla 1.0 NE1A-SCPU01 e fino a 254 blocchi funzione con controllori serie NE1A con versione di unità 1.0 o successiva.
- È possibile utilizzare fino a 128 indirizzi interni.
- È possibile utilizzare fino a 8 caratteri per il nome degli indirizzi interni.
- È possibile aggiungere fino a 32 pagine.
- È possibile creare fino a 128 caselle di testo (commenti).

6-3-2 Blocchi funzione

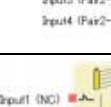
Il Network Configurator può creare una logica di sicurezza combinando insieme le funzioni logiche e i blocchi funzione supportati dal controllore di sicurezza di rete serie NE1A, elencati di seguito.

Blocchi funzione

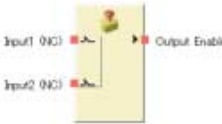
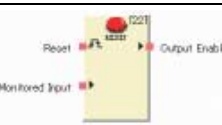
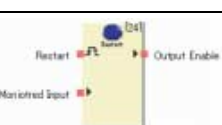
Comando	Dicitura nella lista delle funzioni	Display schermata editor della logica di Network Configurator	Descrizione
Routing	Routing		Propaga un segnale di ingresso a un massimo di 8 segnali. Utilizzata per diramare un segnale verso più indirizzi (etichette I/O di uscita).
Exclusive NOR	EXNOR		Fornisce il NOR esclusivo delle condizioni di ingresso.
OR esclusivo	EXOR		Fornisce l'OR esclusivo delle condizioni di ingresso.
OR	OR		Fornisce l'OR logico delle condizioni di ingresso.
AND	AND		Fornisce l'AND logico delle condizioni di ingresso.
NOT	NOT		Fornisce il complemento logico della condizione di ingresso.
Two hand controller	Two hand controller		Monitora lo stato dell'interruttore a due mani.
Light Curtain Monitoring	Light Curtain Monitoring		Monitora le barriere fotoelettriche di sicurezza a cortina di tipo 4.
Safety Gate Monitoring	Safety Gate Monitoring		Monitora lo stato del riparo. Lo stato del riparo di sicurezza viene monitorato utilizzando segnali provenienti da finecorsa di sicurezza per ripari, da finecorsa di sicurezza e altri interruttori collegati al riparo.
Off delay timer	Off delay timer		Attiva un temporizzatore con ritardo alla diseccitazione impostato in unità di 10 ms.

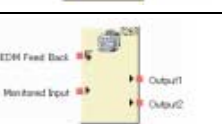
Comando	Dicitura nella lista delle funzioni	Display schermata editor della logica di Network Configurator	Descrizione
On-delay timer	On-delay timer		Attiva un temporizzatore con ritardo all'eccitazione impostato in unità di 10 ms.
Emergency Stop Switch Monitoring	E-STOP		Monitora lo stato dell'interruttore di arresto di emergenza.
Reset	Reset		Attiva il segnale di uscita (Output Enable) quando il segnale di reset viene inviato correttamente mentre è attiva la condizione di ingresso per il blocco funzione Reset.
Restart	Restart		Attiva il segnale di uscita (Output Enable) quando il segnale di riavvio viene inviato correttamente mentre è attiva la condizione di ingresso per il blocco funzione Restart.
User Mode Switch Monitoring	Usermode Switch		Monitora il selettore della modalità di funzionamento per il sistema o il dispositivo dell'utente.
External Device Monitoring	EDM		Valuta il segnale di ingresso e lo stato di un dispositivo esterno ed emette un'uscita di sicurezza al dispositivo esterno.

Blocchi funzione supportati dai controllori serie NE1A con versione di unità 1.0 o successiva

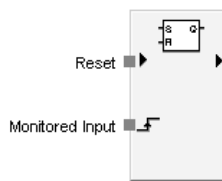
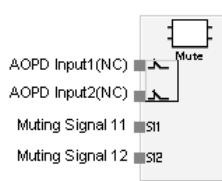
Comando	Dicitura nella lista delle funzioni	Display schermata editor della logica di Network Configurator	Descrizione
Reset Set Flip-Flop	RS-FF		Quando viene attivato l'ingresso 1, RS-FF mantiene lo stato di attivazione all'interno del blocco funzione ed effettua il collegamento all'uscita 1. Dal momento che viene mantenuto lo stato di attivazione all'interno del blocco funzione, tale stato continua ad essere emesso anche quando viene disattivato l'ingresso 1. Quando viene attivato l'ingresso 2, il segnale mantenuto all'interno del blocco funzione viene disattivato.
Muting	Muting		Disattiva temporaneamente il rilevamento della barriera a cortina fotoelettrica nel momento in cui viene attivato il sensore di muting

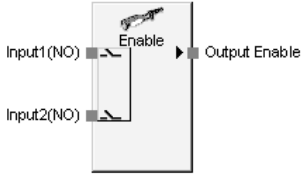
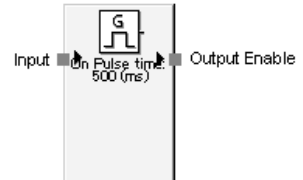
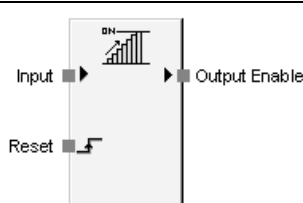
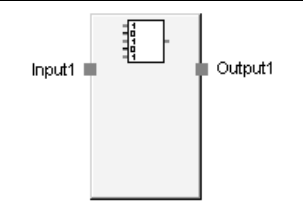
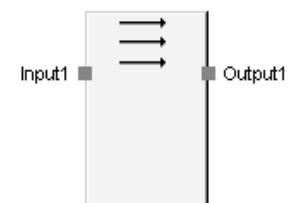
Comando	Dicitura nella lista delle funzioni	Display schermata editor della logica di Network Configurator	Descrizione
Enable Switch	Enable Switch		Monitora gli ingressi degli interruttori di attivazione.
Pulse Generator	Pulse Generator		Emette impulsi ON/OFF sull'uscita 1 mentre è attivo l'ingresso 1.
Counter	Counter		Calcola il numero di segnali di ingresso e attiva l'uscita 1 quando il conteggio raggiunge il numero impostato nei dati di configurazione.
Comparator	Comparator		Confronta i segnali di ingresso (per un massimo di 8) con il valore impostato nella configurazione e attiva il segnale di uscita 1 quando tutti i segnali di ingresso corrispondono ai valori impostati.
Multi Connector	Multi Connector		Emette segnali di ingresso (fino a un massimo di 8) ai segnali di uscita (massimo 8). I segnali di ingresso e di uscita hanno una corrispondenza 1:1 rispettivamente da 1 a 8 e non vengono influenzati dallo stato di altri segnali di ingresso.

6-3-3 Programmazione con i blocchi funzione

Migliore operabilità con aggiornamento della versione (versione 1.5□ o successiva)

Con Network Configurator versione 1.5□ o successiva, sono consentite le seguenti operazioni.

- Annullamento/ripristino (menu Edit)
- Funzioni di copia e incolla di etichette I/O, connessioni e caselle di testo (commenti) (con le versioni precedenti era possibile copiare e incollare solo i blocchi funzione).
- Funzioni di taglio di etichette I/O, connessioni, caselle di testo e indirizzi interni (con le versioni precedenti era possibile tagliare solo i blocchi funzione).
- Copia dei blocchi funzione in una posizione selezionando il blocco funzione, mantenendo premuto il tasto Ctrl e trascinando il blocco funzione in quella posizione.
- Aggiunta del comando Select All al menu Edit.
- Ricerca delle etichette I/O utilizzate
È possibile ricercare le etichette I/O utilizzate nei programmi. Fare doppio clic sulla voce evidenziata nell'elenco degli I/O nella lista degli oggetti per visualizzare la pagina all'interno del programma in cui è utilizzata l'etichetta I/O e quest'ultima lampeggerà in rosso.
- Collegamento agli indirizzi interni
Fare doppio clic su un indirizzo interno per modificare la visualizzazione dell'indirizzo interno corrispondente.
- Aggiunta di pagina dopo la pagina attualmente visualizzata (con le versioni precedenti, era possibile aggiungere pagine solo dopo l'ultima pagina) (utilizzare il menu Page oppure fare clic con il pulsante destro del mouse sulla scheda Page).
- Eliminazione di pagine diverse dall'ultima (con le versioni precedenti, era possibile eliminare solo l'ultima pagina) (utilizzare il menu Page oppure fare clic con il pulsante destro del mouse sulla scheda Page).
- Allineamento dei blocchi funzione, delle etichette I/O e di altri oggetti su una griglia nel momento in cui vengono incollati. (Selezionare **View – Grid**)
- Posizionamento della caselle di testo (commenti) nell'area di lavoro (selezionare **Edit – Create Text Box**, quindi trascinare il mouse per creare l'area della casella di testo. Fare doppio clic sulla casella di testo creata per visualizzare la finestra di dialogo Edit Text Box. Inserire il commento e fare clic sul pulsante **OK** per scrivere un commento all'interno della casella di testo. Per modificare il commento, fare doppio clic con il pulsante destro del mouse sulla casella di testo per visualizzare la finestra di dialogo Edit Text Box e modificare il commento all'interno della casella).
- Visualizzazione della guida dei blocchi funzione (fare clic con il pulsante destro del mouse sul blocco funzione nella lista degli oggetti o nell'area di lavoro e selezionare **?**).
- Modifica del colore delle etichette I/O.
Fare clic con il pulsante destro del mouse sull'etichetta I/O nella lista degli oggetti o nell'area di lavoro per visualizzare il menu a comparsa. Selezionare **Change Color** per modificare il colore.

Nota È possibile utilizzare il comando Undo per annullare le ultime 5 operazioni.

Inserimento di etichette di ingresso

1. Fare clic sulla linguetta **Input** nella lista degli oggetti.
2. Selezionare l'etichetta di ingresso da utilizzare e trascinarla nella posizione desiderata all'interno dell'area di lavoro. È possibile selezionare e trascinare nell'area di lavoro più di un'etichetta I/O.

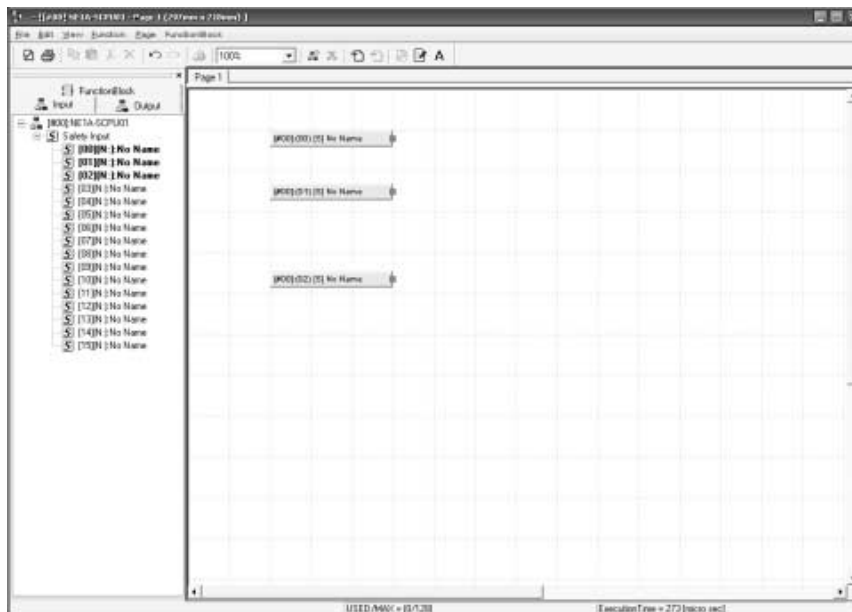

Inserimento di blocchi funzione

1. Fare clic sulla linguetta **Function Block** nella lista degli oggetti.
2. Selezionare il blocco funzione da utilizzare, trascinarlo nell'area di lavoro e rilasciarlo nel punto in cui si desidera inserirlo.

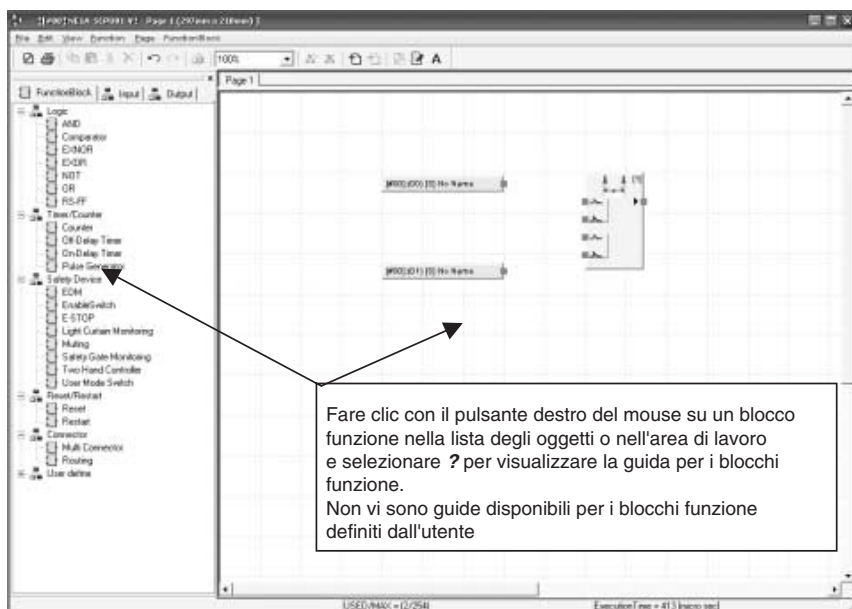

Nota È possibile visualizzare la guida per i blocchi funzione. (Fare clic con il pulsante destro del mouse su un blocco funzione nella lista degli oggetti o nell'area di lavoro e selezionare ?.)

Inserimento di etichette di uscita

1. Fare clic sulla pagina **Output** nella lista degli oggetti.
2. Selezionare l'etichetta di uscita da utilizzare, trascinarla nell'area di lavoro e rilasciarla nel punto in cui si desidera inserirla.
È possibile selezionare più etichette di uscita e inserirle tutte insieme.

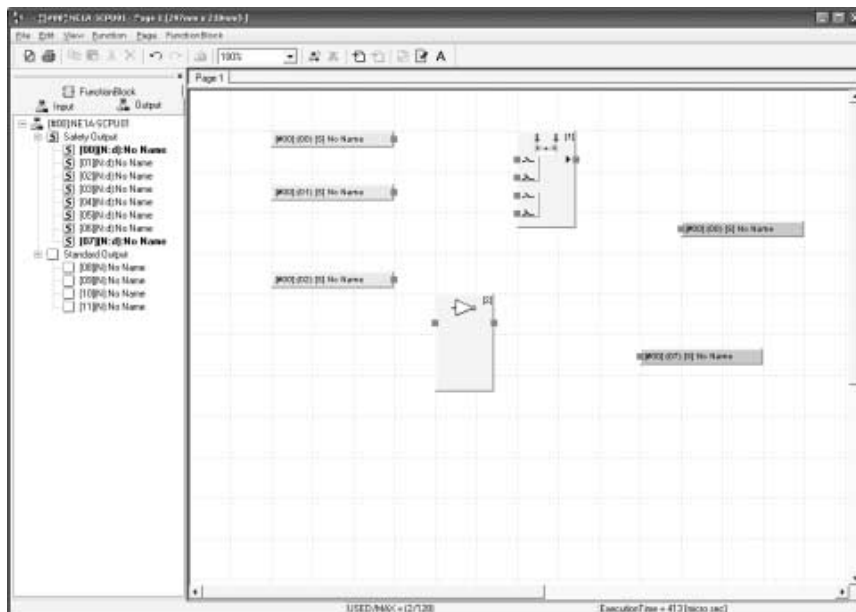

Nota Con un Configurator versione 2.0 o successiva, il cursore del mouse assumerà l'aspetto indicato nella figura seguente quando l'utente tenterà di posizionare o spostare i blocchi funzione o le etichette I/O qualora non fosse consentito effettuare lo spostamento. Tale cambiamento indica che il posizionamento e lo spostamento non sono consentiti nella posizione corrente del cursore.

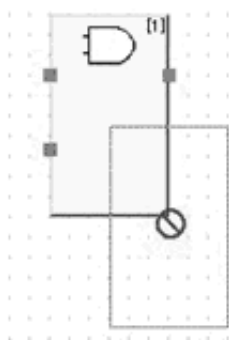

Conessioni

Per connettere etichette I/O e blocchi funzione:

1. Fare clic sul connettore di origine (■) e trascinarlo sul connettore di destinazione.

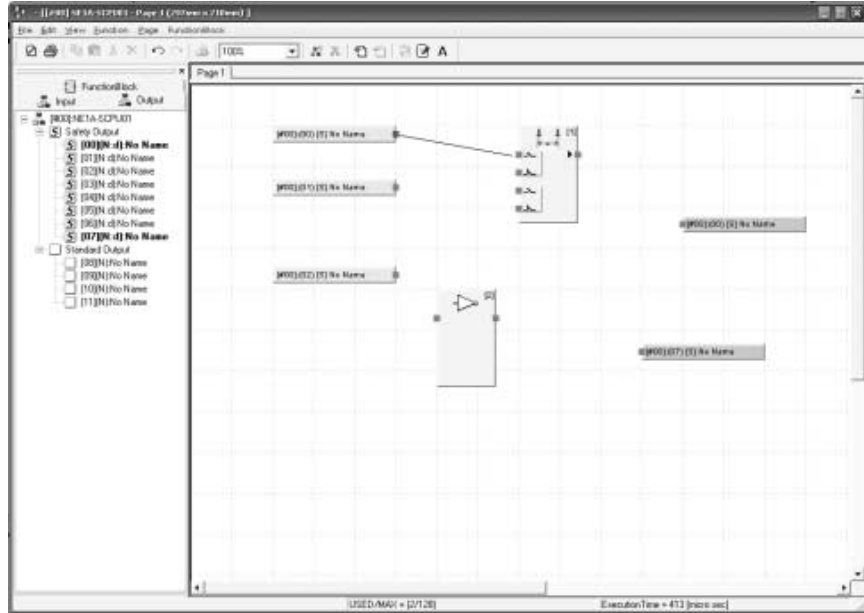

Nota Una volta effettuate le connessioni, è possibile spostarle e salvarle. Tuttavia, i dati di posizionamento delle connessioni non possono essere salvati in un controllore serie NE1A. Pertanto, se si carica la programmazione dal dispositivo, i dati di posizionamento delle connessioni andranno persi e il sistema ripristinerà le connessioni automatiche.

2. Ripetere questi passaggi per creare il programma.

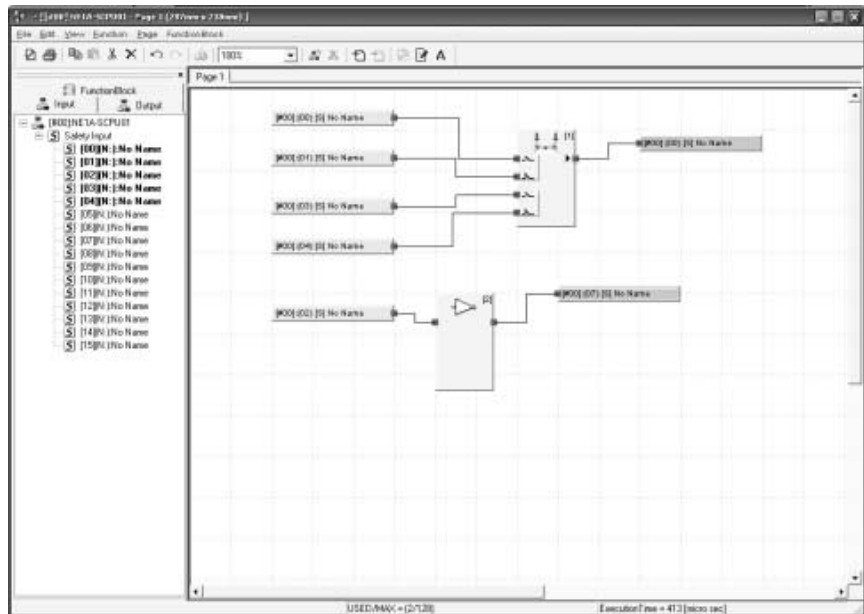

Uso delle etichette I/O

È possibile utilizzare le etichette I/O per i seguenti terminali durante la programmazione.

- Terminali locali sul controllore di sicurezza di rete locale (etichette I/O impostate in precedenza).
- Terminali locali per i terminali di I/O di sicurezza registrati come partner delle comunicazioni (etichette I/O impostate in anticipo).
- Terminali locali sul controllore di sicurezza di rete (slave di sicurezza) per l'accesso a un altro master di sicurezza sulla rete (etichette I/O definite dall'utente per le impostazioni dei dati degli insiemi).
- Terminali locali sul controllore di sicurezza di rete (slave standard) per l'accessio a un altro master standard sulla rete (etichette I/O definite dall'utente per le impostazioni dei dati degli insiemi).

L'aggiornamento della versione supporta le seguenti funzioni utili per le etichette I/O.

- Le etichette I/O utilizzate nel programma sono evidenziate nella lista degli oggetti, come indicato nel seguente diagramma.

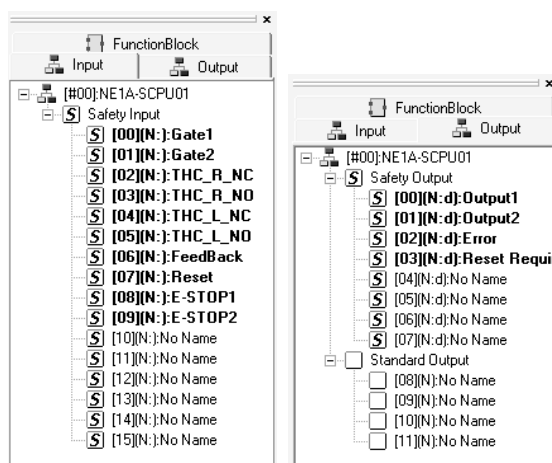

- Le impostazioni degli I/O vengono visualizzate con dei simboli insieme alle etichette I/O all'interno della lista degli oggetti.

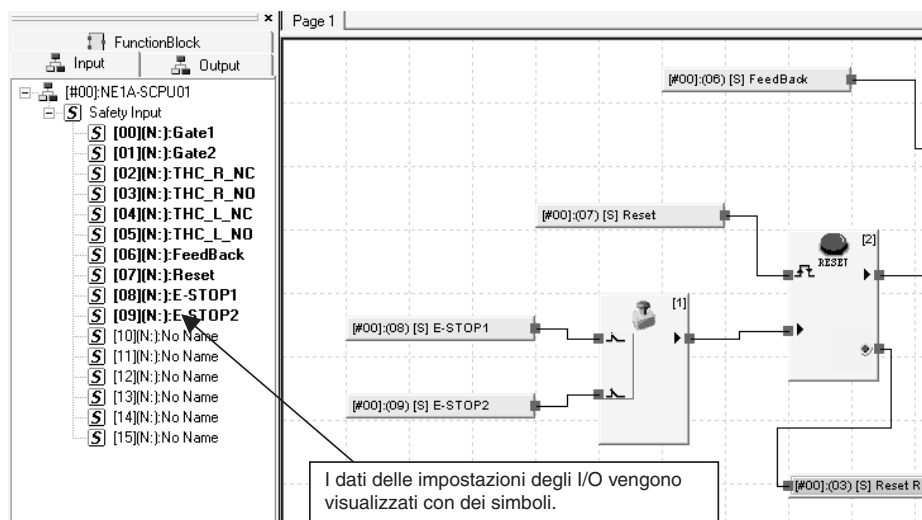

Il significato dei simboli è riportato nelle seguenti tabelle.

Modalità ingresso	Display	Modalità canale	Display
Not Used	N	Single Channel	Nessuno
Test pulse from Test out	P	Dual Channel Equivalent	e
Used as safety input	S	Dual Channel Complementary	c
Used as standard input	ST	---	---

Modalità di uscita	Display	Modalità canale	Display
Not Used	N	Single Channel	Nessuno
Safety	S	Dual Channel	d
Safety Pulse Test	P	---	---

Modalità uscita di test	Display
Not Used	N
Standard input	ST
Pulse Test	P
Power Supply Output	PW
Muting Lamp Output	ML

Nota Le etichette I/O all'interno del programma non presentano dati delle impostazioni di I/O visualizzati, solo se si tratta di I/O di sicurezza o standard.

	Display
I/O di sicurezza	S
I/O standard	Nessuno

- Fare doppio clic sull'etichetta I/O nella lista degli oggetti per visualizzare la posizione utilizzata nel programma.

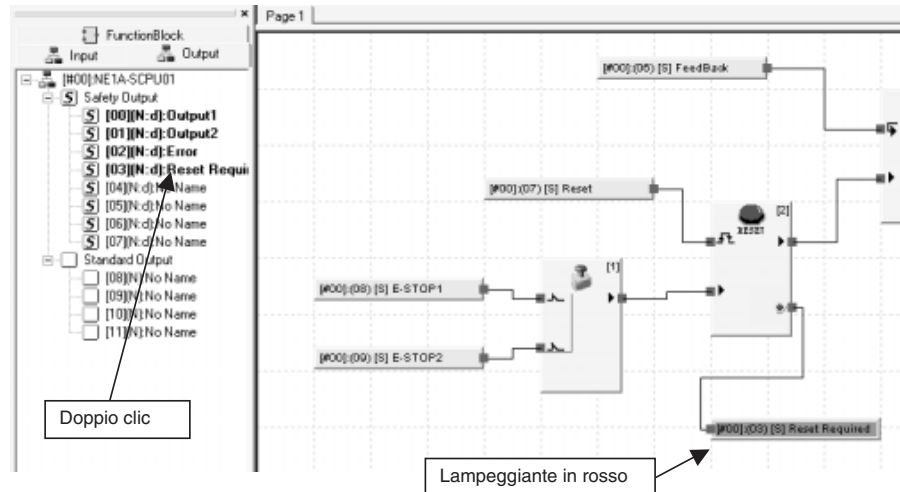

Nota Se si utilizza un'etichetta di ingresso in più pagine, continuare a fare doppio clic per modificare la visualizzazione nella pagina seguente. Fare clic nell'area di lavoro oppure eseguire un'altra operazione per ritornare alla prima pagina.

Eliminazione di elementi

Utilizzare uno dei seguenti metodi per eliminare etichette I/O, blocchi funzione e connessioni:

1. Selezionare l'elemento da eliminare, quindi scegliere **Edit – Delete** dalla barra dei menu.
2. Selezionare l'elemento da eliminare, quindi fare clic sul pulsante **Delete** nella barra degli strumenti.
3. Fare clic con il pulsante destro del mouse sull'elemento da eliminare e scegliere **Delete** dal menu popup.
4. Selezionare l'elemento da eliminare, quindi premere il tasto **Delete** o **Backspace**.

Aggiunta ed eliminazione di una pagina

Inserimento di una pagina (aggiunta di una nuova pagina tra le pagine)

È possibile inserire pagine utilizzando uno dei metodi descritti di seguito. Verrà aggiunta una nuova pagina tra altre pagine.

1. Selezionare **Page – Insert Page** dalla barra dei menu.
2. Fare clic con il pulsante destro del mouse sulla scheda **Page** e selezionare **Insert Page**.

Aggiunta di una pagina

Utilizzare uno dei seguenti metodi per aggiungere una nuova pagina dopo l'ultima:

1. Selezionare **Page – Add Page** dalla barra dei menu.
2. Fare clic sul pulsante **Add Page** nella barra degli strumenti.

Eliminazione di una pagina

Utilizzare uno dei seguenti metodi per eliminare Verrà eliminata la pagina attualmente visualizzata.

1. Selezionare **Page – Delete Last Page** dalla barra dei menu.
2. Fare clic sul pulsante **Delete Page** nella barra degli strumenti.
3. Fare clic con il pulsante destro del mouse sulla scheda **Page** e selezionare **Delete Page**.

Titolo della pagina

È possibile specificare il titolo di ogni pagina immettendolo quando si aggiunge una pagina o utilizzando uno dei seguenti metodi:

1. Visualizzare la pagina il cui titolo deve essere modificato e selezionare **Page – Change Page Title** dalla barra dei menu.
2. Visualizzare la pagina il cui titolo deve essere modificato e fare clic con il pulsante destro del mouse sulla scheda **Page** e selezionare **Change Page Title**.

Indirizzi interni

Se il programma è complesso o occupa più pagine, è possibile utilizzare i comandi del menu *Jump Address*.

1. Innanzitutto, impostare l'indirizzo utilizzando uno dei seguenti metodi:
 - a. Selezionare **Function – Jump Address – New** dalla barra dei menu.
 - b. Fare clic con il pulsante destro del mouse nell'area di lavoro e scegliere **Jump Address**.



2. Immettere un nome per l'indirizzo interno e fare clic sul pulsante **OK**. L'indirizzo interno verrà visualizzato come segue:

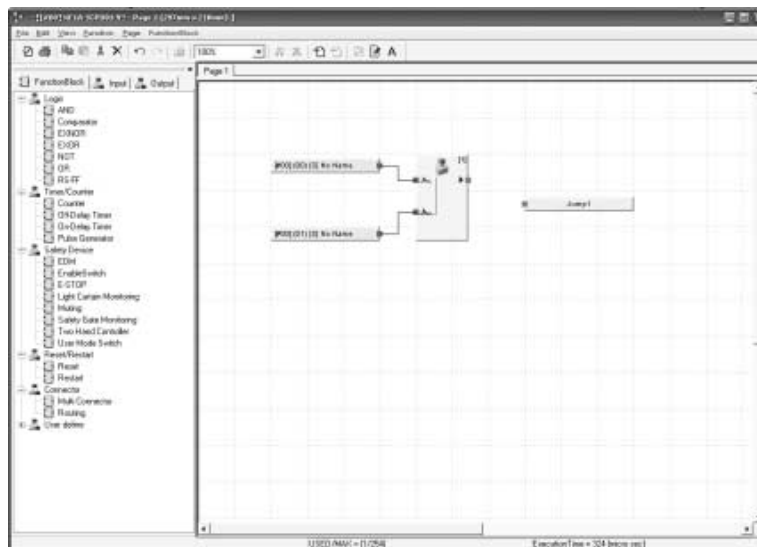

3. Immettere l'indirizzo utilizzando uno dei seguenti metodi:
 - a. Selezionare **Menu – Jump Address – Select** dalla barra dei menu.
 - b. Fare clic con il pulsante destro del mouse nell'area di lavoro e scegliere **Select Jump Address**.

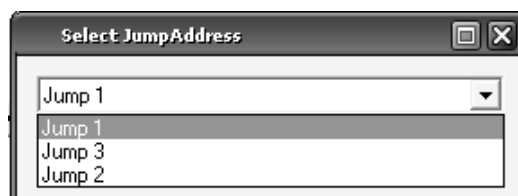

4. Selezionare il nome dell'indirizzo e fare clic sul pulsante **OK**.
L'indirizzo interno verrà visualizzato come segue:

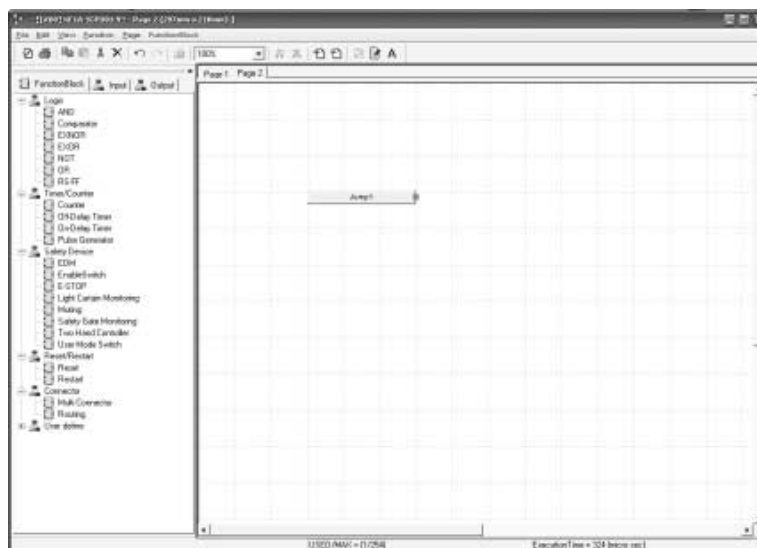

Nota Fare doppio clic su un indirizzo interno per modificare la visualizzazione dell'indirizzo interno corrispondente.

Informazioni sugli I/O di un blocco funzione

Le descrizioni degli ingressi e delle uscite per un blocco funzione vengono visualizzate quando il cursore del mouse viene posizionato sul punto di I/O corrispondente all'interno della schermata.

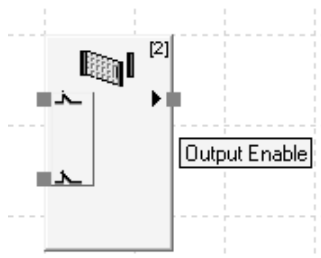

Modifica dei parametri di un blocco funzione

Utilizzare uno dei seguenti metodi per visualizzare la finestra in cui è possibile modificare i parametri di un blocco funzione.

1. Fare doppio clic sul blocco funzione.
2. Selezionare il blocco funzione, quindi scegliere **Edit – Properties** dalla barra dei menu.
3. Fare clic con il pulsante destro del mouse sul blocco funzione e scegliere **Edit** dal menu popup.
4. Selezionare il blocco funzione, quindi fare clic su  **Property** nella barra degli strumenti.

Nota I parametri che è possibile modificare dipendono dal blocco funzione. Per informazioni dettagliate, fare riferimento al manuale *Safety Network Controller Operation Manual (Z906)*.

Parametri

Fare clic sulla pagina **Parameter** per impostare i parametri del blocco funzione.

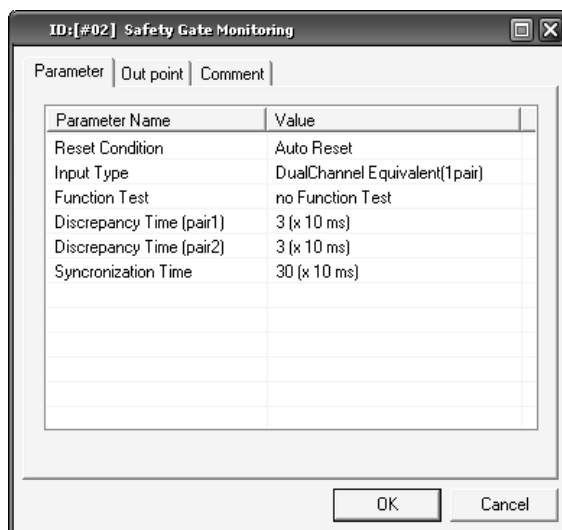

Impostazioni di ingressi/uscite

Fare clic sulla scheda **In/Out Setting** per impostare il numero di ingressi o uscite e l'opzione *Fault Present*.

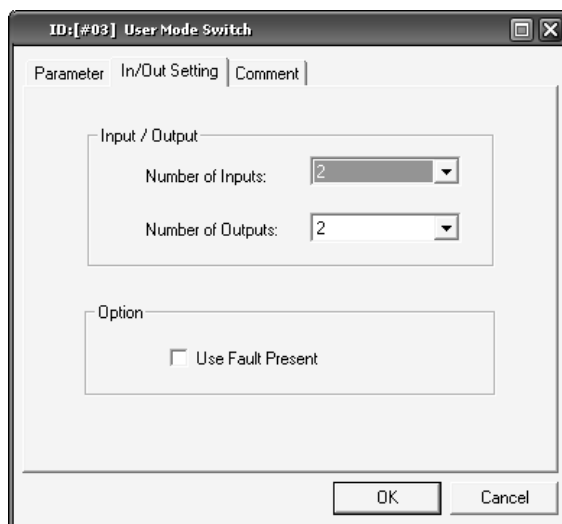

Impostazione dei punti di uscita

Fare clic sulla scheda **Set Output Point** e stabilire se utilizzare o meno le funzioni dei punti di uscita differenti per i blocchi funzione.

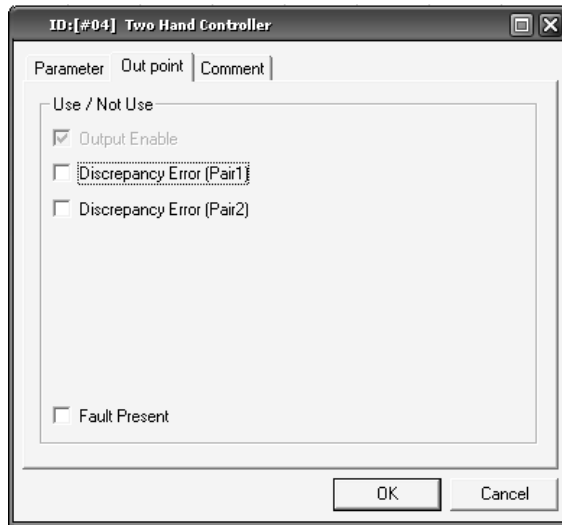

Impostazione dei commenti

Fare clic sulla linguetta **Comment** per immettere i nomi dei blocchi funzione o dei segnali di I/O. Nella finestra viene visualizzato solo il nome del blocco funzione, sotto il blocco stesso, ma non quelli dei segnali di I/O. L'utente può scegliere di visualizzare o nascondere tutti i nomi immessi in questa finestra al momento della stampa del programma.

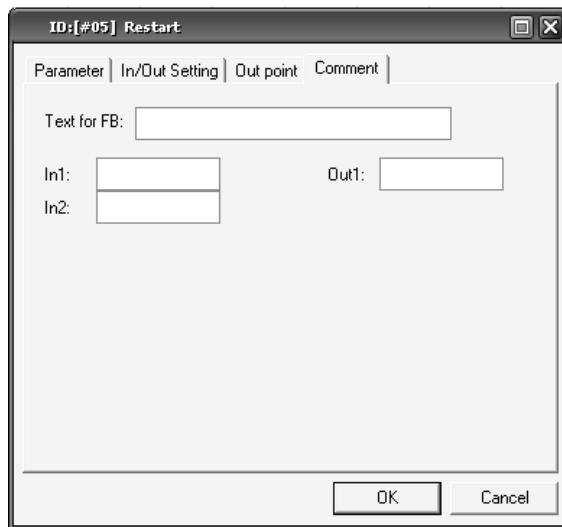

Nota Con controllori versione 1.6□ o inferiore, non è possibile eliminare il numero di ingressi se viene effettuata una connessione come indicato nella figura seguente (ovvero, se viene effettuata una connessione nella parte inferiore degli ingressi e alcuni ingressi non sono collegati). Con la vers. 2.0□ o successiva, tuttavia, è possibile eliminare un numero di ingressi pari al numero di connessioni effettuate.

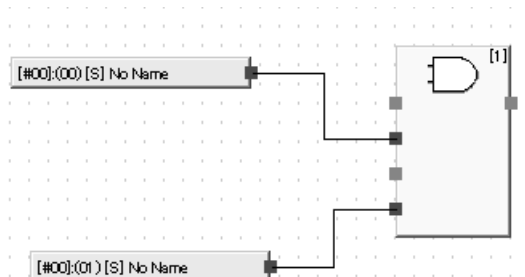

Invio di messaggi espliciti

È possibile preimpostare un messaggio esplicito e inviarlo all'attivazione di un'uscita. Per ogni programma è possibile impostare un solo messaggio esplicito.

(Non viene ricevuta alcuna risposta per indicare i risultati relativi all'invio del messaggio.)

Selezionare **Function – User EM** dalla barra dei menu.

Trigger Address

Selezionare l'etichetta di uscita per l'attivazione dell'invio del messaggio esplicito preimpostato. Tale messaggio verrà inviato ogni volta che l'etichetta dell'uscita specificata passa da OFF a ON.

Retry Count

Impostare il numero di tentativi di rinvio del messaggio esplicito in caso di trasmissione non riuscita.

Impostare 0 affinché venga eseguito un solo tentativo.

Send Message

- Target Node
Impostare l'indirizzo esadecimale del nodo di destinazione a cui inviare il messaggio esplicito.
- Codice di servizio
Impostare il codice esadecimale di servizio del messaggio esplicito.
- Class ID
Impostare l'ID esadecimale della classe del messaggio esplicito.
- Instance ID
Impostare l'ID esadecimale dell'istanza del messaggio esplicito.
- Service Data
Impostare eventuali dati di servizio in formato esadecimale.

Ricerca dei blocchi funzione con connessioni aperte

I programmi appena creati contenenti blocchi funzione con ingressi o uscite aperte (vedere diagramma) non possono essere scaricati. Per questo motivo, è necessario utilizzare tutti gli I/O.

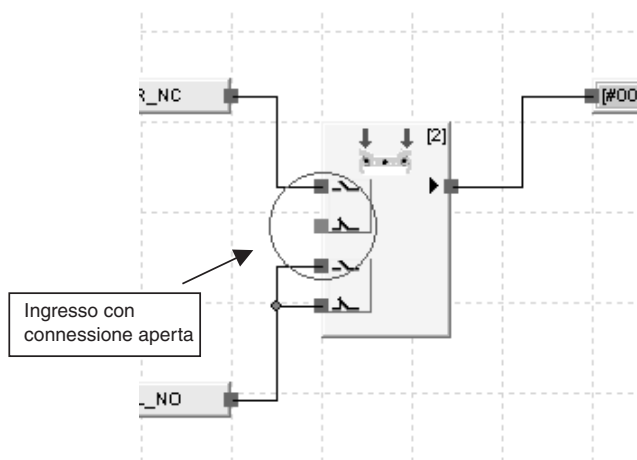

Selezionare **Edit – Search Open Connection**. Verrà visualizzata la seguente finestra di dialogo.

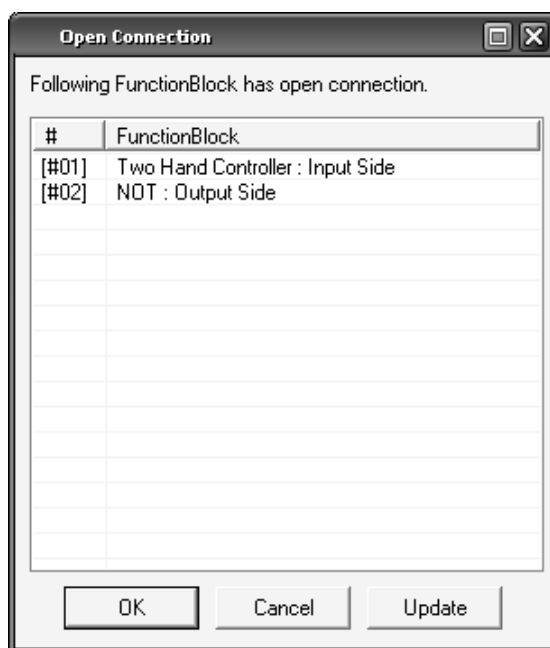

Come indicato nel diagramma, verranno elencati i blocchi funzione con connessioni di I/O aperte. Fare doppio clic sull'elenco per visualizzare il blocco funzione corrispondente (con connessione aperta).

Nota Le connessioni di I/O aperte vengono visualizzate in rosso. Tuttavia, se si utilizza un indirizzo interno per l'I/O e l'indirizzo interno corrispondente non viene utilizzato, l'I/O non verrà visualizzato in rosso e risulterà da collegare.

6-3-4 Programmazione con i blocchi funzione definiti dall'utente

I blocchi funzione definiti dall'utente vengono creati e utilizzati rispettando la seguente procedura.

- Creare un blocco funzione definito dall'utente.
- Creare un programma che utilizzi il blocco funzione definito dall'utente.
- Verificare il funzionamento del programma che comprende il blocco funzione definito dall'utente.

I blocchi funzione definiti dall'utente possono essere importati ed esportati e utilizzati da altri utenti in base alla seguente procedura.

- Esportare/importare il blocco funzione definito dall'utente.
- Riutilizzare il blocco funzione definito dall'utente.

Di seguito, è riportata la procedura dettagliata.

Creazione dei blocchi funzione definiti dall'utente

Creazione di un nuovo blocco funzione definito dall'utente

1. Selezionare **Function Block – Create** dal menu dei blocchi funzione dell'editor della logica.

Verranno visualizzati l'editor della logica per la creazione di un blocco funzione e la finestra di dialogo IO Property.

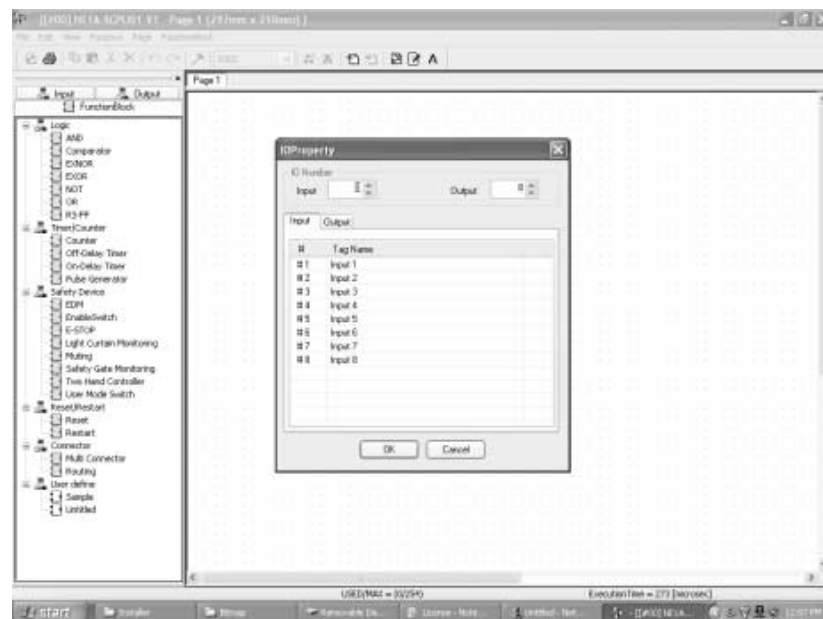

2. Il numero di ingressi e uscite e il nome delle etichette vengono impostati nella finestra di dialogo IO Property. Il nome dell'etichetta può essere impostato anche in un secondo momento.

Verrà visualizzato l'editor della logica per la creazione di un blocco funzione.

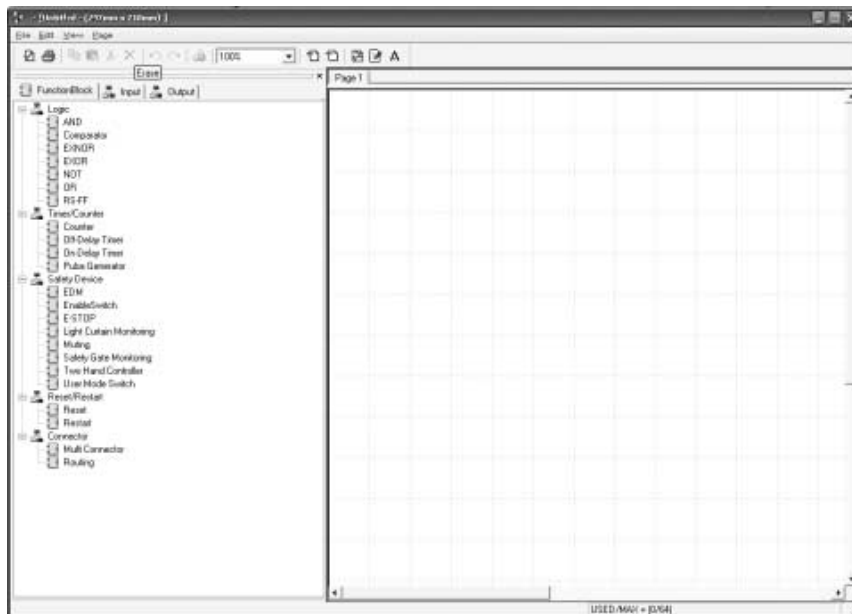

3. Creare il programma posizionando e collegando i blocchi funzione, le etichette di ingresso e le etichette di uscita.

Fare riferimento alla sezione 6-3-3 Programmazione con i blocchi funzione per informazioni su come utilizzare l'editor della logica.

Esempio di programmazione di un blocco funzione definito dall'utente:

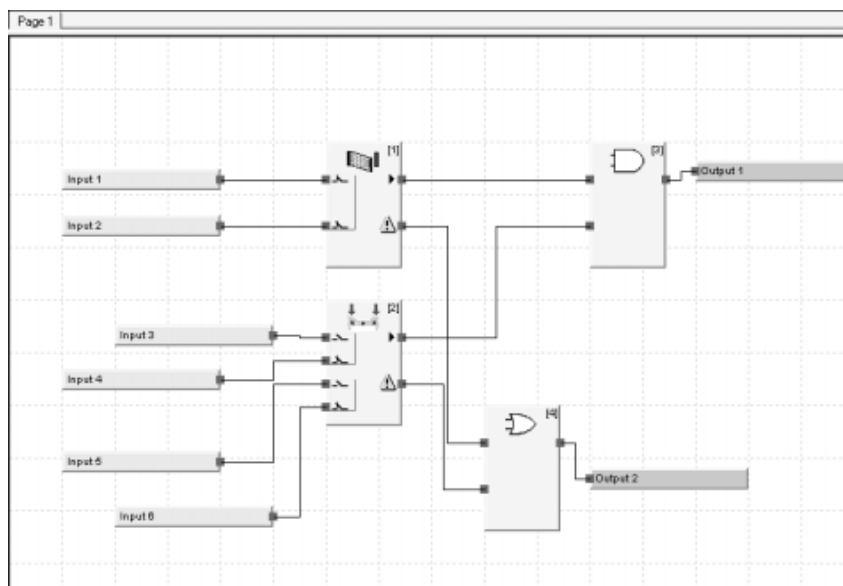

4. Salvare il blocco funzione definito dall'utente.
 - Selezionare **File – Apply** dal menu dell'editor della logica per la creazione di un blocco funzione definito dall'utente.
 - Impostare il nome del blocco funzione definito dall'utente nella finestra di dialogo Function Block Name e fare clic sul pulsante **OK**.

Il blocco funzione definito dall'utente salvato verrà visualizzato nella lista degli oggetti dell'editor della logica.

Schermata di esempio:

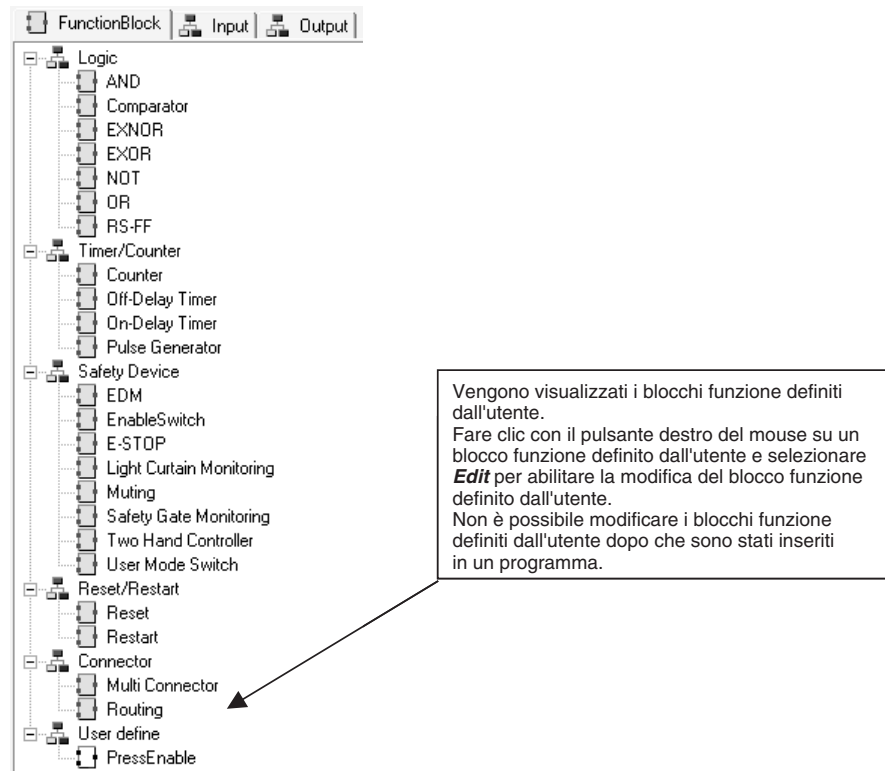

Nota Non è possibile utilizzare i seguenti caratteri nei nomi dei blocchi funzione.
 ¥ / : ; * ? < > | & ' "

Creazione di programmi con i blocchi funzione definiti dall'utente

Importazione dei blocchi funzione definiti dall'utente

È necessario importare i blocchi funzione definiti dall'utente prima di poterli utilizzare in un programma (non è necessario importarli se sono già presenti).

1. Utilizzare il Network Configurator per assegnare un nuovo controllore serie NE1A alla rete e aprire l'editor della logica.
2. Selezionare **Function Block – Import** dal menu principale dell'editor della logica.

Verrà visualizzata la finestra di dialogo Open.

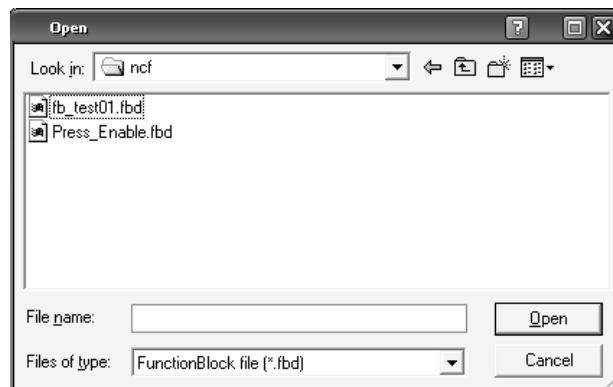

3. Selezionare il file e fare clic sul pulsante **Open**.

Il blocco funzione definito dall'utente importato verrà visualizzato nella lista degli oggetti dell'editor della logica.

Schermata di esempio:

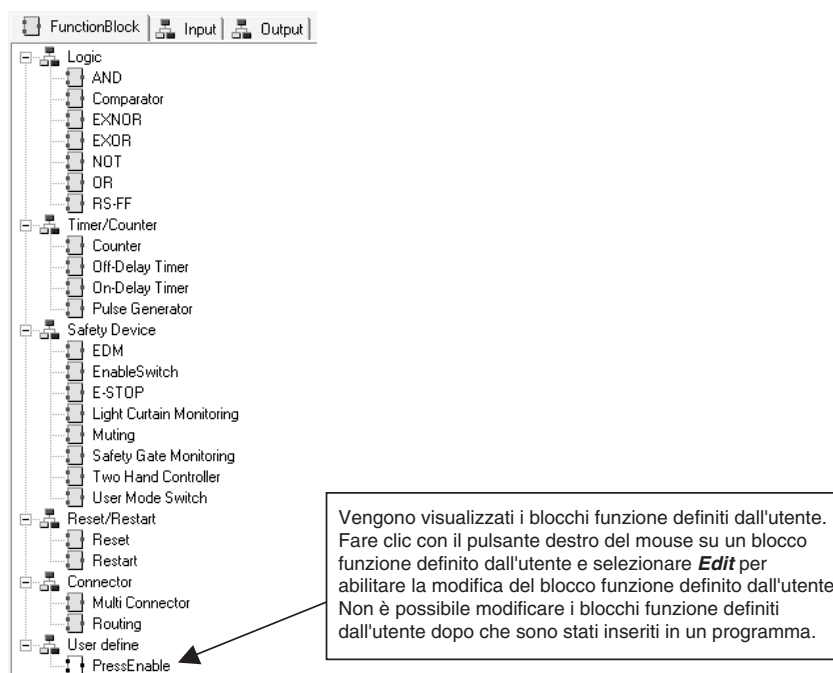

Assegnazione dei blocchi funzione definiti dall'utente

I blocchi funzione definiti dall'utente importati possono essere selezionati, come i normali blocchi funzione, dalla lista degli oggetti dell'editor della logica, trascinati nell'area di lavoro e utilizzati.

Esempio di utilizzo di un blocco funzione definito dall'utente:

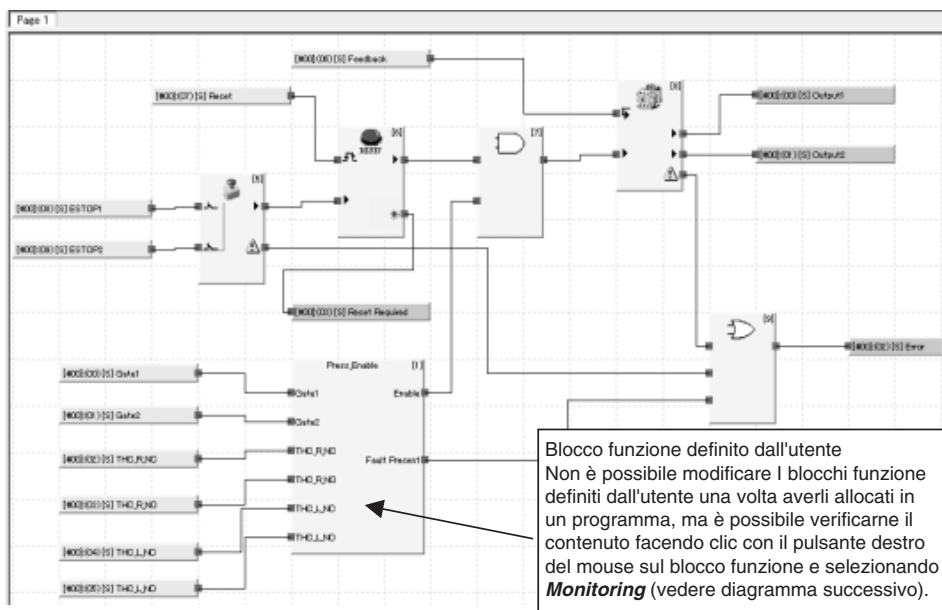

Modifica dei parametri dei blocchi funzione utilizzati nei blocchi funzione definiti dall'utente

In questa sezione, viene descritto come modificare i parametri dei blocchi funzione utilizzati nei blocchi funzione definiti dall'utente.

1. Come indicato nella figura seguente, fare clic con il pulsante destro del mouse sul blocco funzione o sull'elenco dei blocchi funzione e selezionare **Edit parameter of a User defined Function Block** quando viene visualizzato il menu.

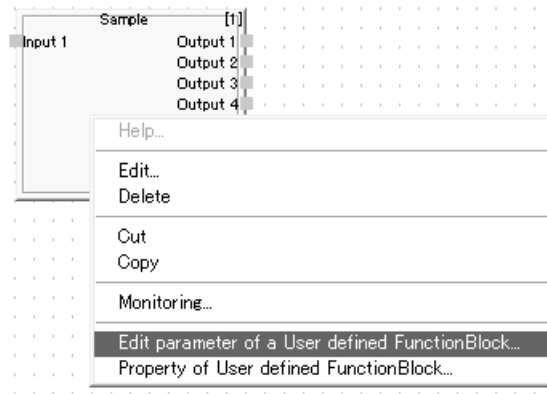

Verrà visualizzata la seguente finestra Function Block List.

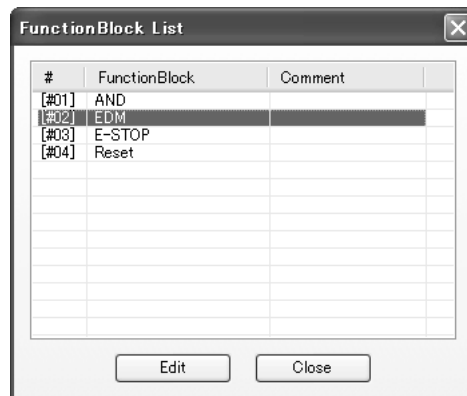

2. Nella finestra Function Block List, selezionare il blocco funzione da modificare e fare clic sul pulsante **Edit**. Verrà visualizzato il menu per la modifica dei parametri del blocco funzione corrispondente.

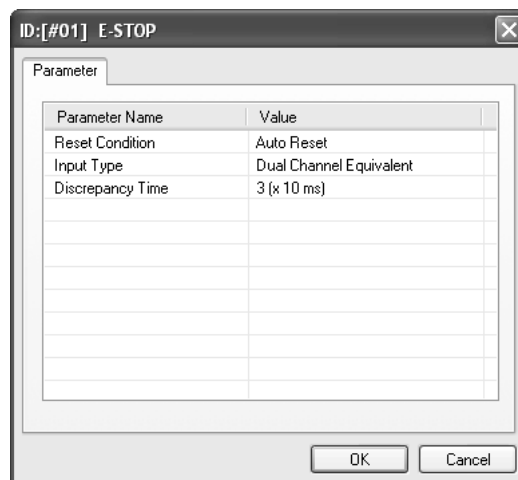

3. Modificare i parametri e fare clic sul pulsante **OK**. Il parametro verrà modificato e verrà aggiornato il filtro.

Nota

- (1) Le modifiche del parametro vengono eseguite per il file.
Se si modifica un blocco funzione definito dall'utente, le modifiche verranno applicate a tutte le istanze di quel blocco funzione.
- (2) I parametri che cambiano il numero di ingressi o uscite di un blocco funzione non possono essere modificati (ad esempio, l'impostazione del numero di I/O, l'impostazione per l'utilizzo o meno di Fault Preset e il passaggio dalla modalità a canale doppio a quella a canale singolo).

Modalità d'uso durante l'utilizzo dei blocchi funzione definiti dall'utente

Non è possibile modificare i blocchi funzione definiti dall'utente dopo che sono stati allocati in un programma. È necessario eseguire la modifica mentre il blocco funzione non viene utilizzato all'interno di un programma. Per verificare il contenuto dopo l'allocazione, fare clic con il pulsante destro del mouse sul blocco funzione definito dall'utente all'interno del programma e selezionare **Monitoring** o **Edit** (vedere diagramma successivo).

Esempio di visualizzazione della schermata quando si fa clic con il pulsante destro del mouse sul blocco funzione definito dall'utente e si seleziona **Monitoring**:

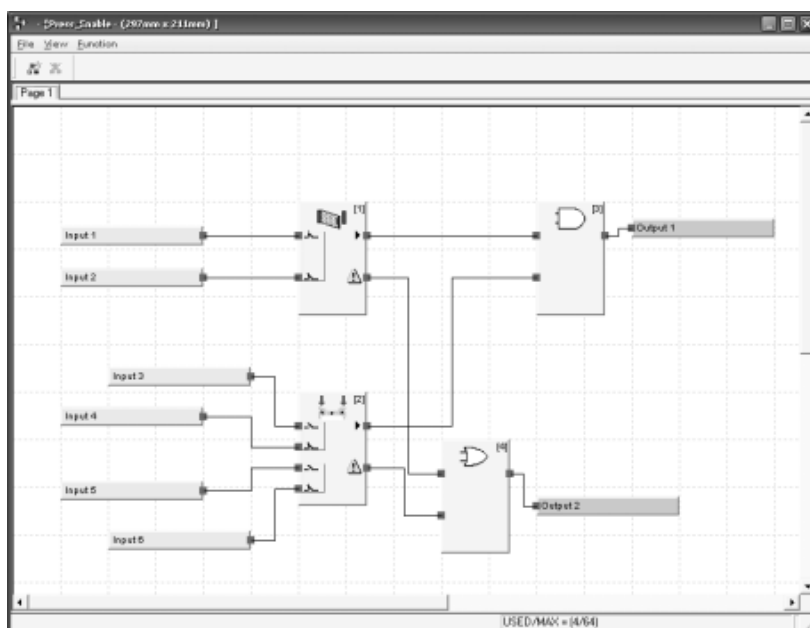

Nota

I valori per le etichette I/O nei blocchi funzione e lo stato delle connessioni del segnale con i blocchi funzione possono essere monitorati in linea se il Network Configurator è in linea e il controllore serie NE1A è in modalità RUN.

Il seguente diagramma mostra come vengono visualizzati sullo schermo gli I/O non utilizzati nei blocchi funzione definiti dall'utente. Le uscite utilizzate vengono indicate in rosso e quelle non utilizzate in grigio. Le connessioni di I/O non utilizzate non possono essere collegate.

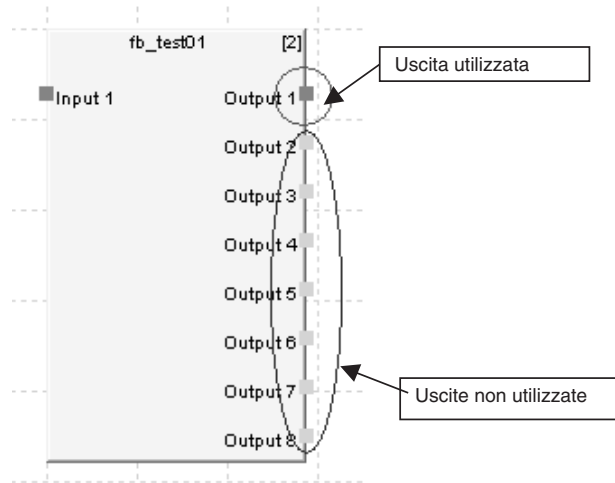

Verifica del funzionamento del programma con i blocchi funzione definiti dall'utente

Scaricare sempre i programmi con i blocchi funzione definiti dall'utente sul controllore serie NE1A e verificarne il funzionamento prima di utilizzarli in un'applicazione.

Riutilizzo di file di blocchi funzione definiti dall'utente

I file di progetto (file *.ncf) e i file di blocchi funzione definiti dall'utente (*.fbd) esistono come file separati. Ciò consente a un utente di riutilizzare i blocchi funzione definiti dall'utente creati da un utente differente durante la creazione dei programmi. Di seguito, viene descritta la procedura per il riutilizzo dei blocchi funzione definiti dall'utente.

Creazione dei blocchi funzione definiti dall'utente

Fare riferimento a 6-3-3 Programmazione con i blocchi funzione.

Verifica dei blocchi funzione definiti dall'utente

Prima di distribuire i blocchi funzione definiti dall'utente, verificare il funzionamento e cambiare lo stato del blocco funzione definito dall'utente in **Validated**.

1. Fare clic con il pulsante destro del mouse sul blocco funzione definito dall'utente importato nella lista degli oggetti dell'editor della logica e selezionare **Edit**. Verrà avviato l'editor della logica per la creazione dei blocchi funzione e verrà visualizzato il blocco funzione definito dall'utente.
2. Verificare il programma del blocco funzione definito dall'utente e, in assenza di problemi, chiudere l'editor della logica (**File – Close**).
3. Fare clic con il pulsante destro del mouse sul blocco funzione definito dall'utente importato nella lista degli oggetti dell'editor della logica e selezionare **Validate**. Verrà visualizzata la seguente finestra di dialogo.

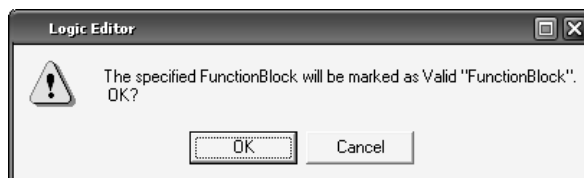

4. Fare clic sul pulsante **OK**.
L'icona relativa al blocco funzione definito dall'utente passerà da bianca a gialla.

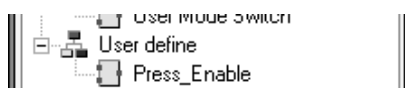

Esportazione dei blocchi funzione definiti dall'utente

Un blocco funzione definito dall'utente può essere esportato (ovvero, salvato come un file di blocchi funzione definiti dall'utente).

1. Fare clic sul blocco funzione definito dall'utente salvato nella lista degli oggetti dell'editor della logica per selezionarlo.
2. Selezionare **Function Block – Export** dal menu principale dell'editor della logica.

Verrà visualizzata la finestra di dialogo Save As.

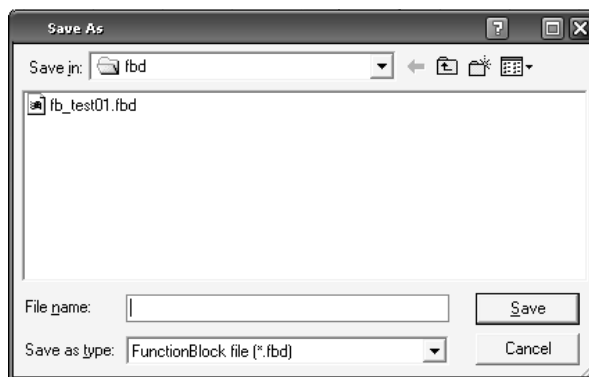

3. Immettere il nome file e fare clic sul pulsante **Save**.

Il blocco funzione definito dall'utente verrà salvato in un file di blocchi funzione definiti dall'utente (*.fbd).

Nota Selezionare **Function Block – Batch Export** per esportare tutti i blocchi funzione definiti dall'utente in un gruppo.

Distribuzione dei file di blocchi funzione definiti dall'utente

Una volta esportato il file, spostare il file salvato sui personal computer su cui deve essere riutilizzato.

Importazione dei blocchi funzione definiti dall'utente

Per poter essere utilizzato in un programma, un blocco funzione definito dall'utente deve essere prima importato.

1. Utilizzare il Network Configurator per assegnare un nuovo controllore serie NE1A alla rete e aprire l'editor della logica.
2. Selezionare **Function Block – Import** dal menu principale dell'editor della logica. Verrà visualizzata la finestra di dialogo Open File.

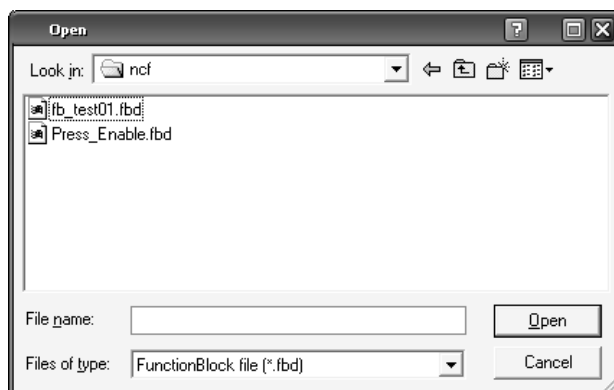

Nota È possibile importare più file contemporaneamente selezionandoli nella finestra di dialogo Open File.

3. Selezionare il file e fare clic sul pulsante **Open**.

Il blocco funzione definito dall'utente importato verrà visualizzato nella lista degli oggetti dell'editor della logica.

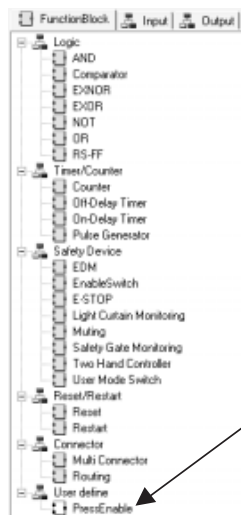

Vengono visualizzati i blocchi funzione definiti dall'utente.
 È possibile modificare un blocco funzione definito dall'utente facendo clic con il pulsante destro del mouse su di esso e selezionando **Edit** dal menu a comparsa.
 Non è, tuttavia, possibile modificare i blocchi funzione definiti dall'utente dopo che sono stati allocati in un programma.

I blocchi funzione definiti dall'utente che non sono più necessari possono essere eliminati.

1. Nella lista degli oggetti dell'editor della logica, fare clic sul blocco funzione definito dall'utente da eliminare.
2. Selezionare **Function Block – Delete** dal menu principale dell'editor della logica.

Nota I blocchi funzione definiti dall'utente eliminati non possono essere ripristinati. Accertarsi che il blocco funzione non sia più necessario prima di eliminarlo.

Modalità d'uso durante l'utilizzo dei file di blocchi funzione definiti dall'utente

I file di progetto (file *.ncf) e i file di blocchi funzione definiti dall'utente (*.fbd) esistono come file separati. In questa sezione, viene descritto il rapporto tra i file di progetto e i file di blocchi funzione definiti dall'utente.

Salvataggio dei programmi

Applicare il programma (selezionare **File – Apply**) nell'editor della logica per salvare temporaneamente i dati per tutti i blocchi funzione utilizzati in un programma (inclusi quelli utilizzati all'interno dei blocchi funzione definiti dall'utente) (nota). Tali dati comprenderanno tutti i dati necessari per il funzionamento del controllore serie NE1A.

Nota Una volta chiuso l'editor della logica e selezionato il pulsante **OK** nella finestra di dialogo Edit Device Parameters del controllore serie NE1A, i dati verranno salvati in un file di progetto.

Lettura dei file di progetto

È ancora possibile leggere normalmente i file di progetto anche se non sono presenti file di blocchi funzione definiti dall'utente.

Scaricamento dei programmi

È ancora possibile scaricare normalmente i dati del Configurator anche se non sono presenti file di blocchi funzione definiti dall'utente.

Caricamento dei programmi

Una volta che i programmi comprendenti i blocchi funzione definiti dall'utente sono stati scaricati sul controllore serie NE1A, è ancora possibile caricarli normalmente anche se non sono presenti file di blocchi funzione definiti dall'utente.

Visualizzazione dei report dei programmi

Importare sempre il file di blocchi funzione definiti dall'utente prima di visualizzare i report.

È possibile visualizzare i report senza i blocchi funzione definiti dall'utente, ma il blocco funzione definito dall'utente per quel report viene visualizzato come un punto interrogativo (?), come indicato di seguito, e non è possibile verificarne il contenuto.

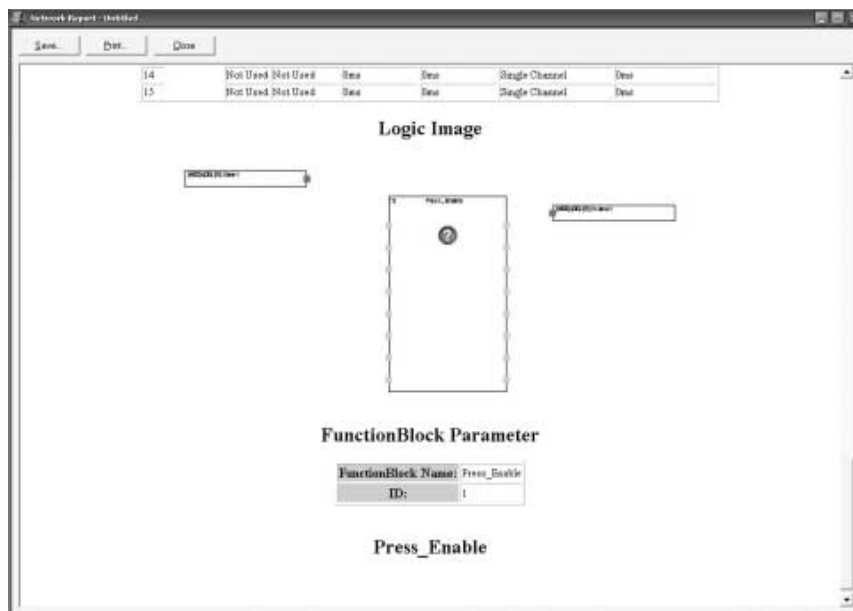

Verifica dei programmi

Importare sempre il file di blocchi funzione definiti dall'utente prima di effettuare la verifica.

Una volta scaricati i blocchi funzione definiti dall'utente sul controllore serie NE1A, è possibile completare la verifica dei programmi anche senza i blocchi funzione definiti dall'utente, ma il blocco funzione definito dall'utente per quel report viene visualizzato come un punto interrogativo (?) e non è possibile verificarne il contenuto.

Modifica dei programmi

Non è possibile modificare i programmi senza il file di blocchi funzione definiti dall'utente. Importare sempre i blocchi funzione definiti dall'utente prima di effettuare la modifica.

Se l'editor della logica viene avviato senza il file di blocchi funzione definiti dall'utente, viene visualizzato un messaggio di avviso come quello riportato di seguito.

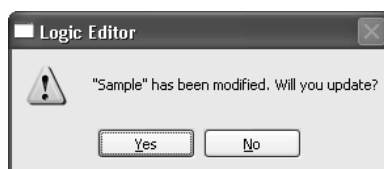

Il seguente diagramma mostra quale sarà l'aspetto del programma se l'editor della logica viene avviato in questo stato.

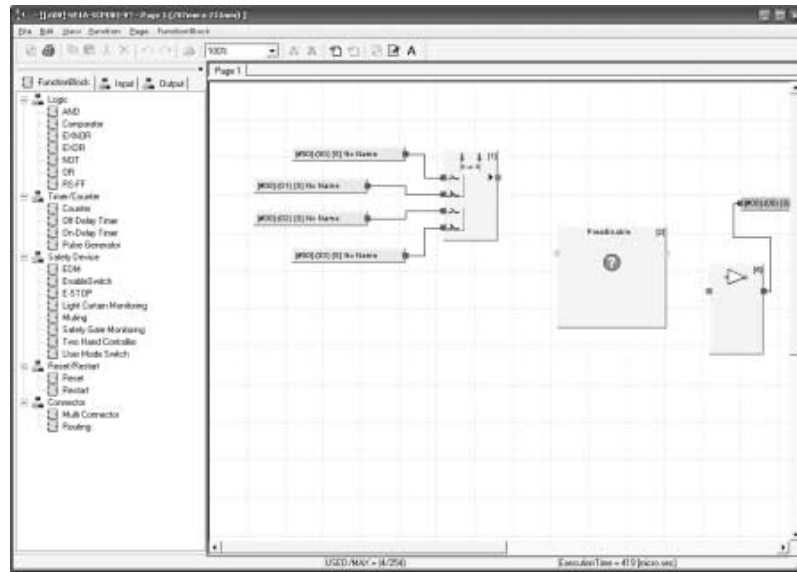

Un blocco funzione definito dall'utente senza un file verrà visualizzato come un punto interrogativo (?) e le connessioni verranno eliminate. Non è possibile utilizzare le operazioni di modifica (copia, incolla, annulla operazione, ripristina e così via) per il blocco funzione definito dall'utente. Inoltre, non è possibile salvare o scaricare il programma dopo la modifica.

In caso di assenza del file di blocchi funzione definiti dall'utente, importare il blocco funzione definito dall'utente. Tuttavia, il programma non verrà aggiornato automaticamente se il blocco funzione definito dall'utente viene importato con il programma aperto. Chiudere il programma e riaprirlo per visualizzare correttamente il blocco funzione definito dall'utente.

La tabella seguente mostra le funzioni che richiedono i file di blocchi funzione definiti dall'utente e ciò che avviene se la funzione viene eseguita senza il file.

Funzione	File	Funzionamento
Download	Non richiesto	Funziona normalmente.
Upload	Non richiesto	Funziona normalmente.
Salvataggio del file di progetto	Non richiesto	Funziona normalmente.
Caricamento del file di progetto	Non richiesto	Funziona normalmente.
Verifica del dispositivo	Richiesto	L'immagine del blocco funzione definito dall'utente corrispondente apparirà come un punto interrogativo (?).
Visualizzazione del report	Richiesto	L'immagine del blocco funzione definito dall'utente corrispondente apparirà come un punto interrogativo (?).
Modifica del programma	Richiesto	Verrà visualizzata la schermata Edit Program ma non sarà possibile eseguire le operazioni di modifica (copia, incolla, annulla operazione, ripristina e così via).
Applicazione del programma	Richiesto	Non eseguibile.

Modifica dei blocchi funzione definiti dall'utente dopo la creazione di un programma.

In questa sezione, viene descritto come modificare i parametri dei blocchi funzione definiti dall'utente dopo la creazione di un programma.

1. Come indicato nella figura seguente, fare clic con il pulsante destro del mouse sul blocco funzione oppure fare clic sul blocco funzione e quindi fare clic con il pulsante destro del mouse. Selezionare **Edit** quando viene visualizzato il menu.

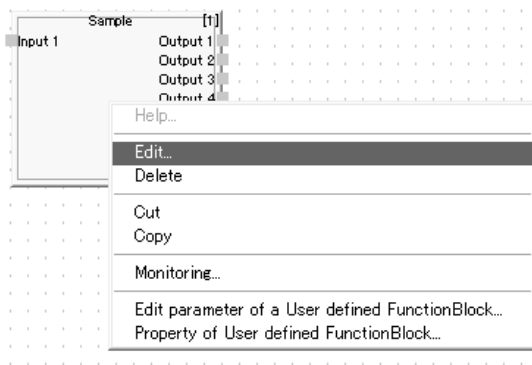

Viene visualizzata la finestra per la modifica dei blocchi funzione definiti dall'utente.

2. Eseguire la modifica nella finestra per la modifica dei blocchi funzione definiti dall'utente.

Nota Non è possibile modificare i seguenti numeri degli ingressi e delle uscite durante la modifica dei blocchi funzione definiti dall'utente utilizzati nella programmazione.

Numeri di I/O prima della modifica	Numeri utilizzabili	Numeri inutilizzabili
1 ... 8	1 ... 8	9 ... 32
9 ... 16	1 ... 16	17 ... 32
17 ... 24	1 ... 24	25 ... 32
25 ... 32	1 ... 32	---

Programmazione con i blocchi funzione definiti dall'utente

Una volta modificato un blocco funzione definito dall'utente all'interno di un'altra programmazione, l'utente può scegliere se riflettere le modifiche qualora venga avviata la programmazione che utilizza lo stesso blocco funzione definito dall'utente. Nella seguente sezione, viene descritta la procedura.

1. Fare clic sul pulsante **Edit** nella scheda **Logic** della finestra di dialogo Edit Device Parameters del controllore serie NE1A per avviare il controllore logico. Viene visualizzato il seguente messaggio.

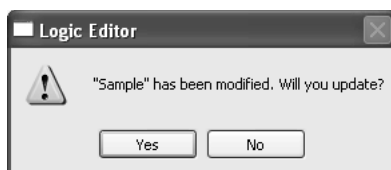

2. Fare clic sul pulsante **No** per non riflettere la modifica. Il blocco funzione definito dall'utente corrispondente verrà indicato con un punto interrogativo (lo stesso di quando non vi sono file).

Fare clic sul pulsante **Yes** per riflettere la modifica. Viene visualizzato il seguente messaggio.

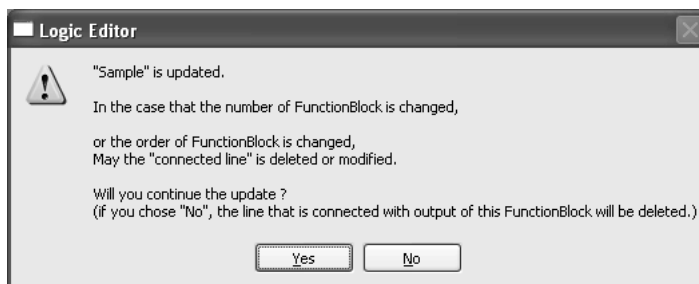

- Quando si fa clic sul pulsante **No**, i blocchi funzione e le connessioni collegati alle uscite del blocco funzione definito dall'utente corrispondente verranno eliminati, come nella figura seguente (le etichette di uscita e le connessioni agli indirizzi interni non verranno influenzate).

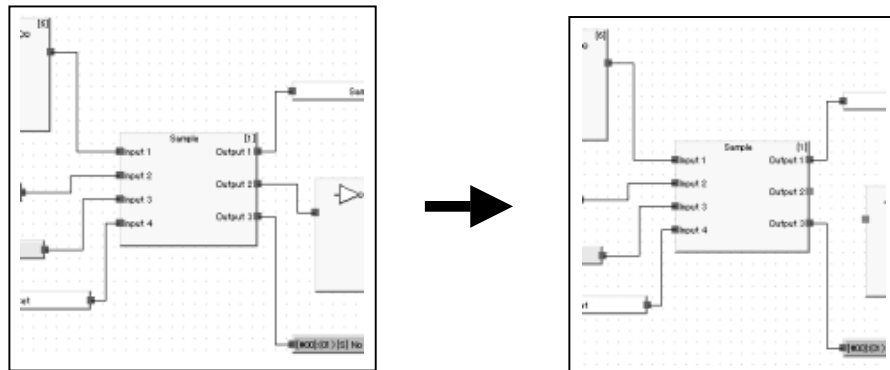

- Se si fa clic sul pulsante **Yes**, le modifiche apportate al file di blocchi funzione definiti dall'utente verranno aggiornate nella programmazione. Se le modifiche apportate al blocco funzione definito dall'utente influenzano la sequenza di esecuzione dei blocchi funzione (ad esempio, parti del blocco funzione appena aggiunte o eliminate), le uscite del blocco funzione definito dall'utente e la sequenza delle connessioni collegate agli ingressi del blocco funzione potrebbero subire delle modifiche.

La figura seguente mostra un esempio di quanto riportato sopra. Nella figura di sinistra sono riportate le condizioni prima delle modifiche.

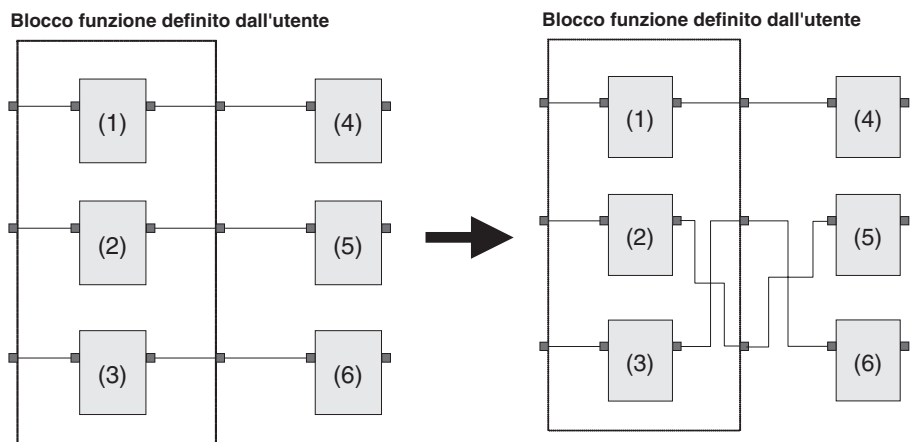

- Nota**
- (1) Verificare attentamente le prestazioni utilizzando il sistema reale dopo aver modificato un blocco funzione definito dall'utente utilizzato più volte nel programma.
 - (2) I blocchi funzione definiti dall'utente non possono essere importati, salvati, eliminati, verificati o modificati da altri utenti (ad esempio, un account ospite) diversi dall'amministratore Windows. Eseguire tali operazioni subito dopo aver effettuato l'accesso a Windows come amministratore.

6-3-5 Protezione tramite password per i blocchi funzione definiti dall'utente

È possibile impostare delle password per i file di blocchi funzione definiti dall'utente. La protezione tramite password viene applicata alle operazioni di modifica ed eliminazione dei file di blocchi funzione definiti dall'utente. Le operazioni di verifica, report e stampa non sono protette da password.

1. Selezionare **File – Change Password**.

Viene visualizzata la finestra di dialogo Change Password.

The image shows a standard Windows-style dialog box titled "Change Password". It has a title bar with a minimize button, a maximize button, and a close button. The dialog contains three text input fields, each with a label above it: "Current Password", "New Password", and "Confirm Password". The "Current Password" field has a vertical cursor at the beginning. At the bottom of the dialog, there are two buttons: "OK" and "Cancel".

2. Immettere la password nel campo New Password (fino a 16 caratteri alfanumerici).
3. Immettere nuovamente la password nel campo Confirm Password.
4. Fare clic sul pulsante **OK**.

La password del programma è ora impostata.

Da questo momento, verrà visualizzata una finestra di dialogo con la richiesta della password ogni volta che si seleziona **Function Block – Edit** dall'elenco dei blocchi funzione. A meno che non venga immessa la password impostata, la schermata per la creazione dei blocchi funzione definiti dall'utente non verrà visualizzata e non sarà possibile modificare i blocchi funzione.

È, tuttavia, possibile consultare il contenuto dei blocchi funzione definiti dall'utente. È necessario proteggere il programma tramite password per evitare che i blocchi funzione definiti dall'utente vengano sfogliati (fare riferimento alla sezione 6-3-7 *Protezione tramite password per programmi*).

Nota Si consiglia di impostare le password per i blocchi funzione definiti dall'utente per i quali sono state portate a termine le verifiche utente, in modo da evitare che vengano apportate modifiche non intenzionali una volta allocato il blocco funzione in un programma.

6-3-6 Salvataggio del programma

Utilizzare la seguente procedura per salvare il programma:

1. Selezionare **File – Apply**.
Il programma viene temporaneamente salvato in Network Configurator. Anche i dati vengono salvati temporaneamente, come quando si esce dall'editor della logica.
2. Una volta chiuso l'editor della logica, fare clic sul pulsante **OK** nella finestra di dialogo Edit Device Parameters.



3. Per salvare il file, selezionare *File* e quindi *Save* o *Save As* nella finestra principale di Network Configurator.

IMPORTANTE

- Per salvare il programma e uscire, è necessario fare clic sul pulsante **OK** nella finestra di dialogo Edit Device Parameters dopo la chiusura dell'editor logico.
- Se si fa clic sul pulsante **Cancel**, i parametri immessi e il programma non verranno salvati. Verranno, inoltre, eliminate tutte le informazioni di programmazione salvate temporaneamente tramite l'applicazione del programma (selezionando **File – Apply**).

6-3-7 Protezione tramite password per programmi

È possibile registrare delle password per proteggere le operazioni di modifica, verifica e stampa dei programmi.

Nota Se si dimentica la password del programma, non esiste alcun meccanismo di recupero.

Quando i programmi sono protetti tramite password conservano due copie del file di configurazione della rete, uno con una password e uno senza.

Scaricare il file con la password nel controllore di sicurezza di rete.

1. Selezionare **Enable Password** nella scheda Logic della finestra di dialogo Edit Device Parameters riportata di seguito.

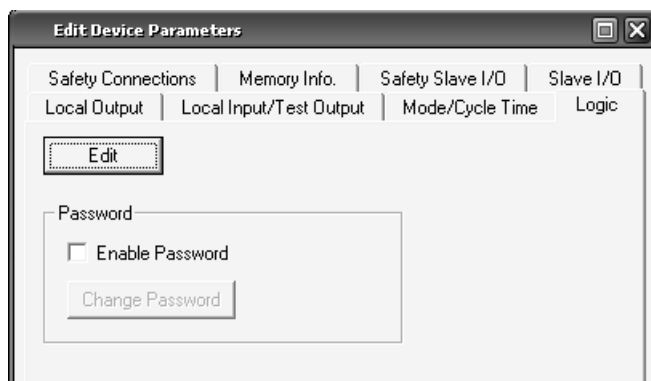

Viene visualizzata la finestra di dialogo Change Password.

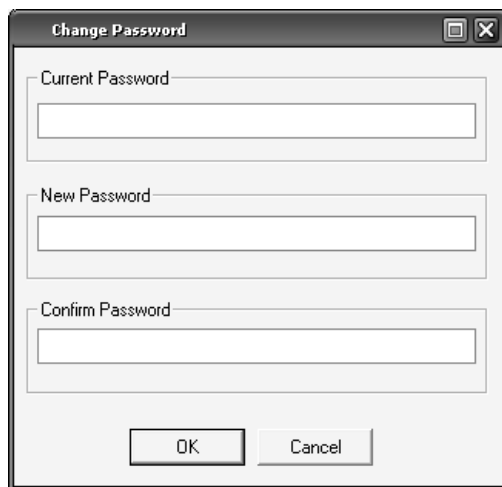

2. Immettere la password nel campo New Password (fino a 16 caratteri alfanumerici).
3. Immettere nuovamente la password nel campo Confirm Password.
4. Fare clic sul pulsante **OK**.

La password del programma è ora impostata. Verrà visualizzata una finestra di dialogo con la richiesta della password ogni volta che si fa clic sul pulsante **Edit** per avviare l'editor della logica. Le funzioni di modifica/verifica e report/stampa del programma non saranno disponibili se non viene immessa la password impostata. È possibile caricare e scaricare il programma, ma non sarà possibile visualizzarne il contenuto.

Per modificare la password, fare clic sul pulsante **Change Password** nella scheda Logic della finestra di dialogo Edit Device Parameters.

Nota È possibile impostare le password solo per i programmi creati utilizzando la versione 1.3□ facendo clic sul pulsante **Edit** per avviare prima l'editor della logica.

6-3-8 Aggiornamento del programma

Se le etichette I/O degli slave di sicurezza che configurano le connessioni e gli I/O locali del controllore serie NE1A vengono modificati, ad esempio vengono aggiunte o eliminate etichette I/O, è necessario avviare l'editor della logica e verificare il programma.

Se i parametri vengono scaricati nel controllore serie NE1A senza prima avviare l'editor della logica, nell'editor si verificherà un errore di scaricamento causato da incongruenze nei dati. Se si verifica questo errore, avviare l'editor della logica e verificare il programma, apportando le modifiche necessarie.

6-3-9 Monitoraggio del programma

Nella finestra dell'editor della logica è possibile monitorare in linea i valori degli I/O e gli stati dei segnali delle connessioni con blocchi funzione. Prima di avviare il monitoraggio del programma in linea, accertarsi che Network Configurator sia connesso alla rete e che il controllore serie NE1A monitorato sia in modalità RUN.

Avvio del monitoraggio in linea

Utilizzare uno dei seguenti metodi per avviare il monitoraggio in linea:

1. Selezionare **Function – Monitoring** dalla barra dei menu.
2. Fare clic sul pulsante **Monitoring** nella barra degli strumenti.

Durante il monitoraggio, le etichette I/O e le connessioni ON vengono visualizzate in un colore verde più scuro.

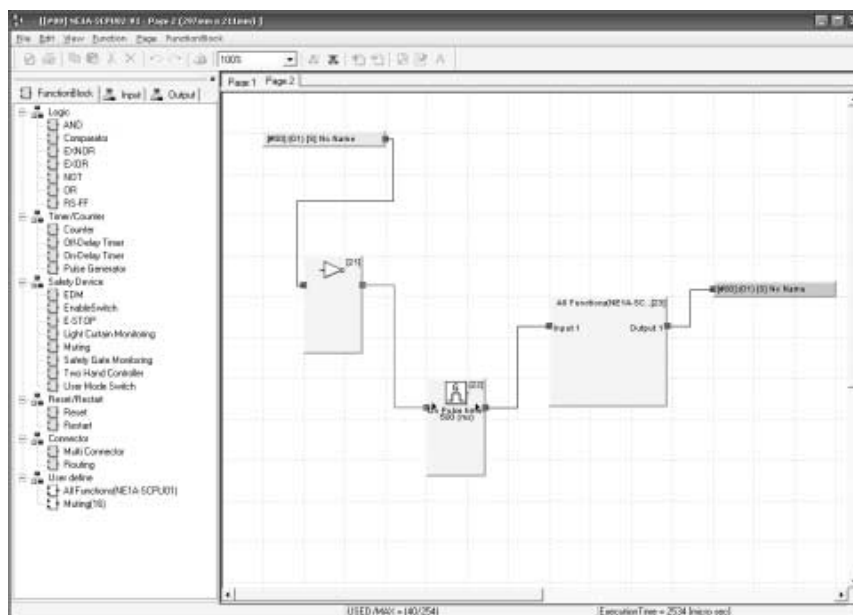

È possibile monitorare il contenuto dei blocchi funzione definiti dall'utente. Attenersi alla seguente procedura per avviare il monitoraggio in linea.

1. Fare clic con il pulsante destro del mouse sul blocco funzione definito dall'utente visualizzato sullo schermo e selezionare **Monitoring** dal menu a comparsa.

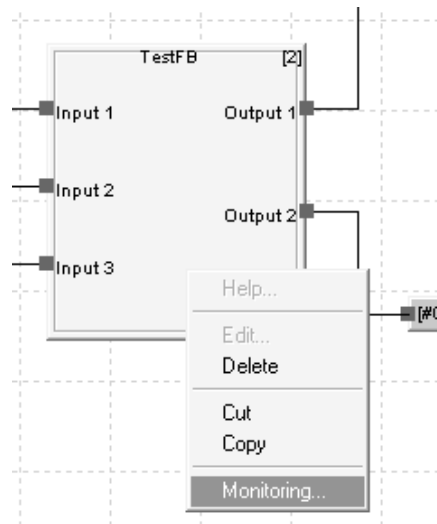

2. Viene visualizzata la schermata di monitoraggio.
3. Fare clic sul pulsante **Monitoring** nella barra degli strumenti. Durante il monitoraggio, le etichette I/O e le connessioni ON vengono visualizzate in verde scuro.

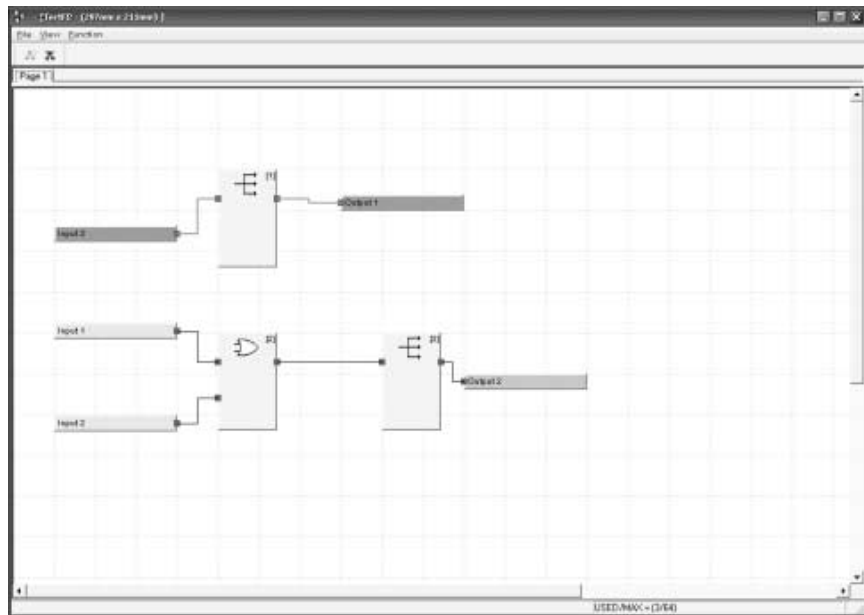

Arresto del monitoraggio in linea

Fare clic sul pulsante **Stop Monitoring** nella barra degli strumenti per arrestare il monitoraggio in linea.

Stampa dei programmi

È possibile stampare i programmi.

1. Utilizzare uno dei seguenti metodi per stampare il programma.
 - a. Selezionare **File – Print** dalla barra dei menu.
 - b. Fare clic sul pulsante **Print** nella barra degli strumenti.
 Verrà visualizzata la seguente finestra di dialogo.

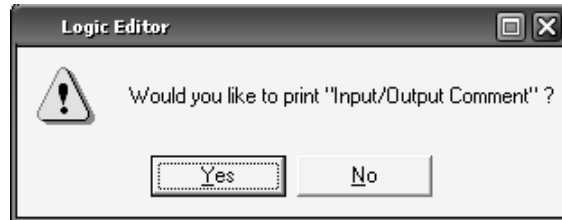

2. Fare clic sul pulsante **Yes** per stampare anche i commenti di I/O dei blocchi funzione durante la stampa del programma.

Viene visualizzata una finestra di dialogo Print come quella riportata di seguito (la schermata può differire a seconda della stampante impostata per il personal computer utilizzato).

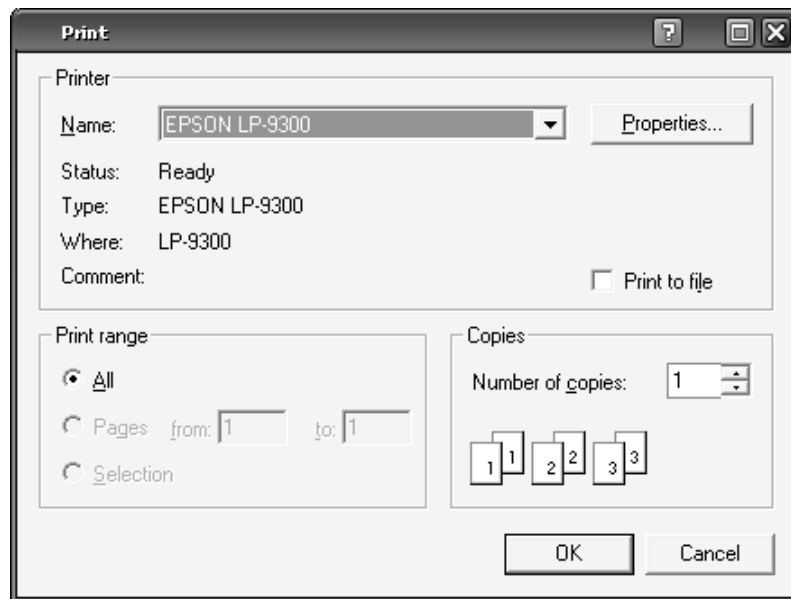

3. Fare clic sul pulsante **OK**.
Il programma avvierà la stampa.

Nota I frame del diagramma verranno stampati con la versione 1.5□. I blocchi funzione visualizzati ai lati delle schermate del programma sotto forma di dati create utilizzando la versione 1.3□ potrebbero sovrapporsi ai frame del diagramma al momento della stampa del programma. Non posizionare blocchi funzione ai lati della schermata del programma.

Sequenza di esecuzione del programma

L'ordine di esecuzione dei blocchi funzione viene impostato automaticamente dall'editor della logica e visualizzato nell'angolo in alto a destra di ciascun blocco funzione. L'ordine di esecuzione dovrebbe essere il seguente:

- 1: E-STOP
- 2: Reset
- 3: EDM

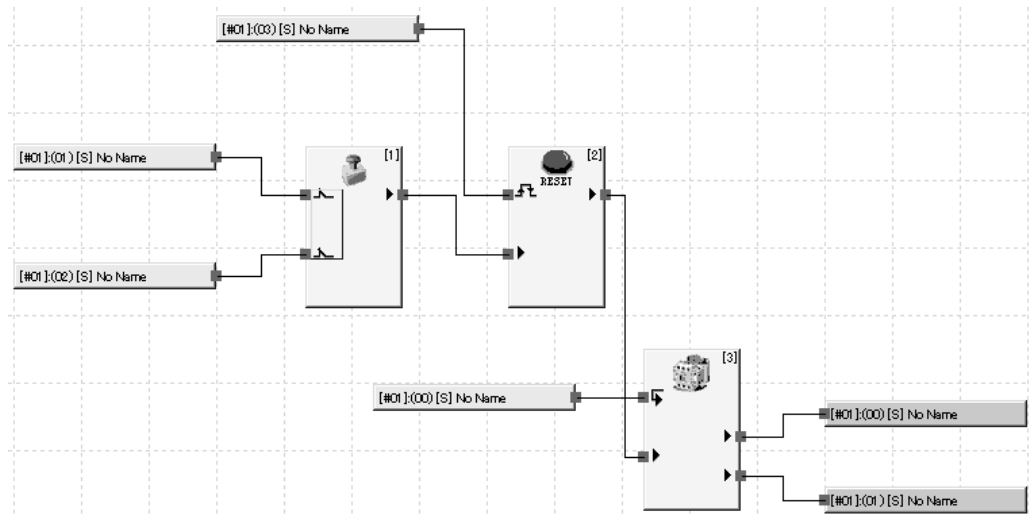

Sequenza di esecuzione di programmi con loopback

È possibile utilizzare indirizzi interni nei programmi per creare loopback. Se un programma contiene più di un loopback (ad esempio, Jump 1 a Jump 1 e Jump 2 a Jump 2 nell'esempio seguente), la sequenza di esecuzione corrisponderà all'ordine di posizionamento dei blocchi funzione. Verificare attentamente tutti i programmi contenenti più di un loopback nell'applicazione effettiva per accertarne il corretto funzionamento.

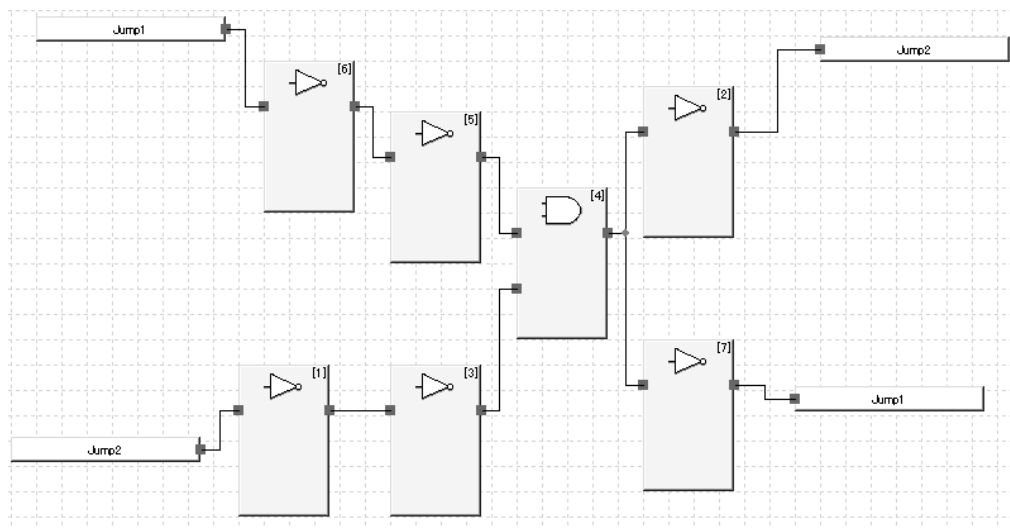

CAPITOLO 7

Monitoraggio

7-1	Funzioni di monitoraggio	196
7-1-1	Monitoraggio dello stato	196
7-1-2	Monitoraggio delle connessioni di sicurezza	198
7-1-3	Monitoraggio dei parametri	200
7-1-4	Monitoraggio dello storico degli errori	202
7-2	Funzioni di manutenzione dei terminali di I/O di sicurezza della serie DST1	204
7-2-1	Monitoraggio della tensione di alimentazione della rete	204
7-2-2	Monitoraggio delle ore di funzionamento	206
7-2-3	Last Maintenance Date	209
7-2-4	Monitoraggio dei contatori delle operazioni di commutazione dei contatti	211
7-2-5	Monitoraggio dei tempi totali di attivazione	214
7-2-6	Monitoraggio del tempo di risposta	218
7-3	Funzioni di manutenzione (versione di unità 1.0 o successiva)	222
7-3-1	Funzione di monitoraggio dei tempi di attivazione totale	222
7-3-2	Contatore delle operazioni di commutazione dei contatti	225
7-4	Visualizzazione dello stato dei dispositivi di sicurezza	228

7-1 Funzioni di monitoraggio

I dispositivi che supportano DeviceNet Safety contengono varie informazioni di stato al loro interno che possono essere monitorate utilizzando Network Configurator.

7-1-1 Monitoraggio dello stato

Descrizione

È possibile monitorare lo stato del controllore serie NE1A e dei terminali di I/O di sicurezza serie DST1 mediante Network Configurator e accedere a informazioni dettagliate sugli errori che si verificano nei dispositivi.

Monitoraggio dello stato mediante Network Configurator

Utilizzare uno dei seguenti metodi per monitorare lo stato:

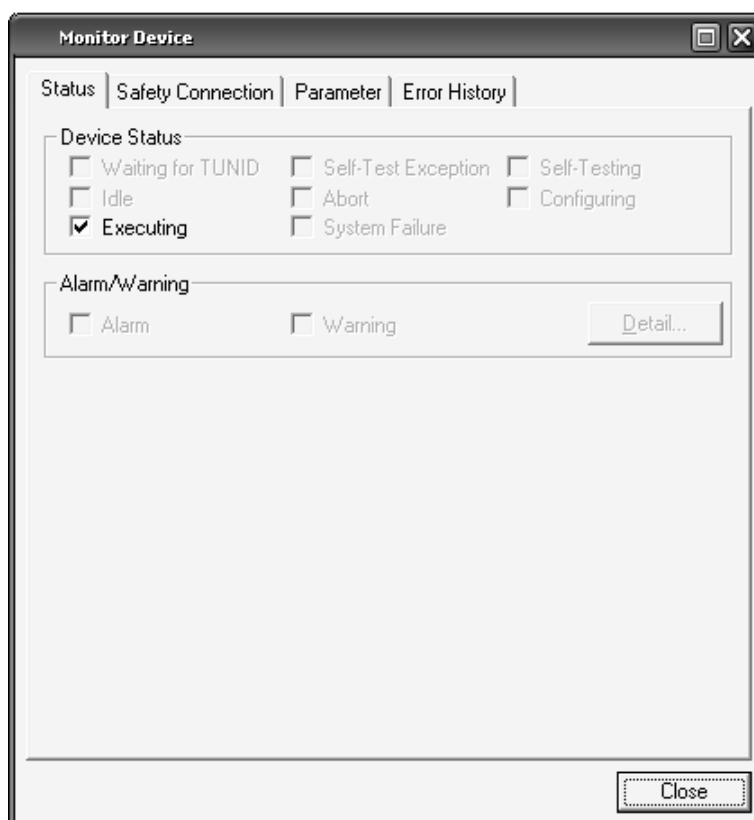

1. Selezionare un dispositivo e scegliere **Device – Monitor** dalla barra dei menu. Fare clic sulla linguetta **Status** nella finestra visualizzata.
2. Selezionare un dispositivo e fare clic sul pulsante **Monitor Device** nella barra degli strumenti. Fare clic sulla linguetta **Status** nella finestra visualizzata.
3. Fare clic con il pulsante destro del mouse su un dispositivo e scegliere **Monitor** dal menu popup. Fare clic sulla linguetta **Status** nella finestra visualizzata.



Device Status

Viene visualizzato lo stato del dispositivo.

Alarm/Warning

Viene indicato se nel dispositivo si sono verificati errori o avvisi.
 Fare clic sul pulsante **Detail** per ottenere informazioni sugli errori e sugli avvisi.
 Verranno visualizzate l'icona  per gli allarmi e l'icona  per gli avvisi.

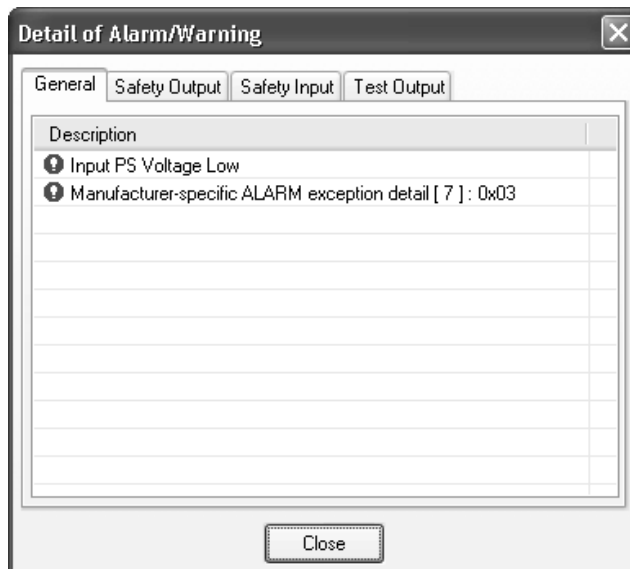

La finestra di dialogo Detail of Alarm/Warning contiene le seguenti schede: General, Safety Output, Safety Input e Test Output.

La scheda General visualizza gli errori del modulo corrente.

Le altre schede visualizzano rispettivamente gli errori che si verificano sul terminale di uscita, sul terminale di ingresso e sul terminale di uscita di test (le voci visualizzate vengono descritte nella sezione 7-1-3 *Monitoraggio dei parametri*).

In caso di allarme, il dispositivo si arresta. Pertanto, è necessario risolvere il problema.

In caso di avviso, il dispositivo continuerà a funzionare ma l'evento potrebbe trasformarsi in un problema. Pertanto, si consiglia di rimuovere la causa dell'avviso.

7-1-2 Monitoraggio delle connessioni di sicurezza

Descrizione

È possibile monitorare lo stato delle connessioni di sicurezza del controllore serie NE1A mediante Network Configurator e determinare in quale comunicazione di sicurezza e con quale dispositivo si è verificato un errore di comunicazione. Le informazioni di comunicazioni dei terminali di I/O di sicurezza della serie DST1 non possono essere monitorate.

Monitoraggio mediante Network Configurator

Utilizzare uno dei seguenti metodi per monitorare lo stato delle comunicazioni di sicurezza:

1. Selezionare il controllore serie NE1A e scegliere **Device – Monitor** dalla barra dei menu. Fare clic sulla linguetta **Safety Connection** nella finestra visualizzata.
2. Selezionare il controllore serie NE1A e fare clic sul pulsante **Monitor Device** nella barra degli strumenti. Fare clic sulla linguetta **Safety Connection** nella finestra visualizzata.
3. Fare clic con il pulsante destro del mouse sul controllore serie NE1A e scegliere **Monitor** dal menu a comparsa. Fare clic sulla linguetta **Safety Connection** nella finestra visualizzata.

Verrà visualizzato lo stato di collegamento dello slave di sicurezza per l'indirizzo di nodo locale, mentre per gli altri indirizzi di nodo viene visualizzato lo stato delle connessioni di sicurezza configurate per i parametri del dispositivo.

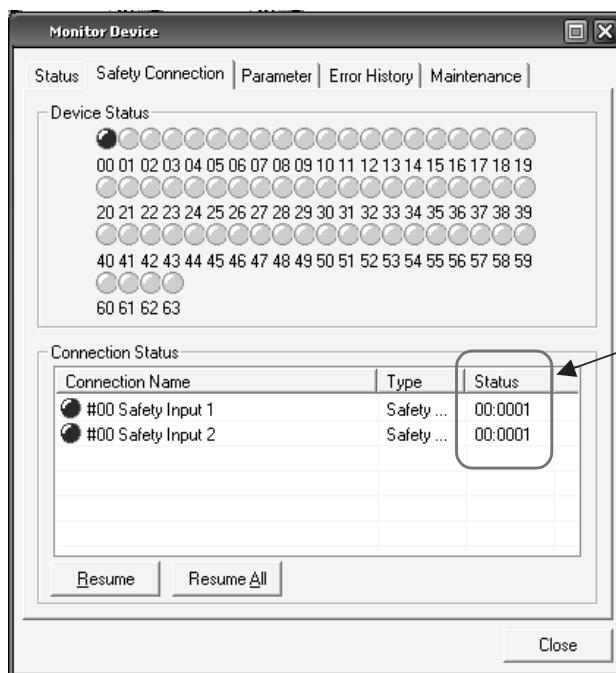

È possibile monitorare (versione 1.5 o successiva) i codici di stato (codici di errore).

Tutto ciò risulta utile quando non è possibile stabilire una connessione, in quanto il codice di stato restituito dal dispositivo di destinazione può essere utilizzato per verificare la causa dell'errore. Per informazioni dettagliate sui codici di stato, fare riferimento alla sezione 8-1 *Tabelle dello stato di collegamento* in **CAPITOLO 8 Diagnostica**.

Verrà visualizzato lo stato di collegamento dello slave di sicurezza per l'indirizzo di nodo locale, mentre per gli altri indirizzi di nodo viene visualizzato lo stato delle connessioni di sicurezza configurate per i parametri del dispositivo.

Device Status

È possibile verificare lo stato della connessione per ciascuna indirizzo di nodo nel campo *Device Status* in base alla seguente codifica di colori.

Colore	Stato
Grigio	Dispositivo non registrato
Verde	Tutte le connessioni stanno inviando dati di inattività.
Blu	Tutte le connessioni stanno comunicando normalmente.
Giallo	Una connessione non è collegata o invia dati di inattività, ossia si è verificato un errore e non c'è comunicazione.
Rosso	Si è verificato un errore in almeno una connessione.

Per l'indirizzo di nodo locale, ossia quello dello slave di sicurezza, il colore grigio indica l'assenza di connessioni o la presenza di un errore in una connessione. Il colore blu indica che la comunicazione è normale in una o più connessioni.

Connection Status

È possibile verificare lo stato di ciascuna connessione di sicurezza nel campo *Connection Status* in base alla seguente codifica di colori.

Colore	Stato
Grigio	La connessione non è collegata.
Verde	Vengono trasmessi dati di inattività.
Blu	Comunicazione normale.
Rosso	Si è verificato un errore di connessione.

Per l'indirizzo di nodo locale, ossia quello dello slave di sicurezza, il colore grigio indica l'assenza di connessione o la presenza di un errore nella connessione. Il colore blu indica che la comunicazione è normale.

7-1-3 Monitoraggio dei parametri

Descrizione

È possibile monitorare lo stato degli I/O del controllore serie NE1A e dei terminali di I/O di sicurezza della serie DST1 mediante Network Configurator e determinare il motivo di problemi di configurazione o eventuali errori degli I/O.

Monitoraggio mediante Network Configurator

Utilizzare uno dei seguenti metodi per monitorare i parametri:

1. Selezionare un dispositivo e scegliere **Device – Monitor** dalla barra dei menu. Fare clic sulla linguetta **Parameters** nella finestra visualizzata.
2. Selezionare un dispositivo e fare clic sul pulsante **Monitor Device** nella barra degli strumenti. Fare clic sulla linguetta **Parameters** nella finestra visualizzata.
3. Fare clic con il pulsante destro del mouse su un dispositivo e scegliere **Monitor** dal menu popup. Fare clic sulla linguetta **Parameters** nella finestra visualizzata.

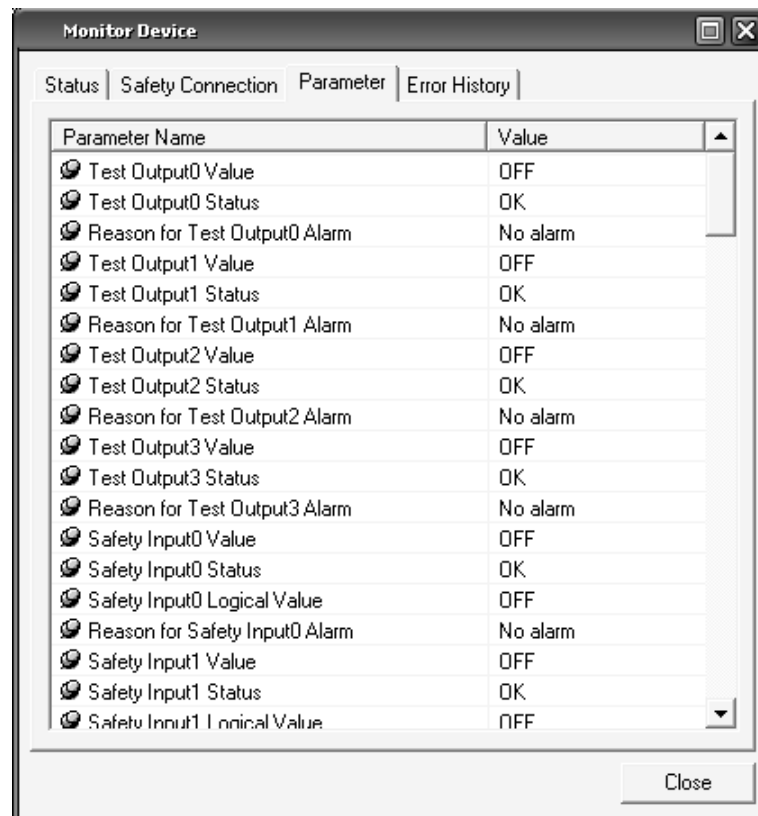

Stato dell'uscita di test

Voce	Descrizione
Test Output Value	Valore dell'uscita di test.
Test Output Status	Risultato di valutazione dell'uscita di test. Se si verifica un errore, viene visualizzato "Alarm".
Reason for Test Output Alarm	Viene visualizzato il motivo dell'errore.

Stato dell'ingresso di sicurezza

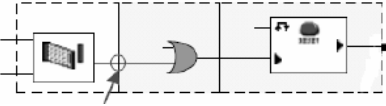
Voce	Descrizione
Safety Input Value	Valore dell'ingresso di sicurezza.
Safety Input Status	Risultato di valutazione dell'ingresso di sicurezza a canale singolo. Se si verifica un errore, viene visualizzato "Alarm".
Safety Input Logical Value	Valore logico derivante dal risultato di valutazione come indicato nella figura seguente. 
Reason for Safety Input Alarm	Viene visualizzato il motivo dell'errore.

Stato del terminale di uscita di sicurezza

Voce	Descrizione
Safety Output Value	Valore dell'uscita di sicurezza.
Safety Output Monitor Value	Valore di monitoraggio dell'uscita di sicurezza.
Safety Output Status	Risultato di valutazione dell'uscita di sicurezza a canale singolo. Se si verifica un errore, viene visualizzato "Alarm".
Reason for Safety Output Alarm	Viene visualizzato il motivo dell'errore.

Stato dell'ingresso di sicurezza a canale doppio

Voce	Descrizione
Dual Channel Safety Input Evaluation	Risultato di valutazione dell'ingresso di sicurezza a canale doppio. Se si verifica un errore, viene visualizzato "Alarm".

Nel caso del DST-XD0808SL-1, verranno visualizzate le seguenti voci oltre a quelle riportate sopra.

Valore di uscita della logica interna della sezione di ingresso

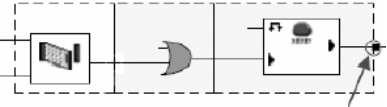
	Voce	Descrizione
Safety Input Logic Result	Output Value	Verrà visualizzata l'uscita della logica interna (come indicata nella figura seguente). 

7-1-4 Monitoraggio dello storico degli errori

Descrizione

È possibile monitorare lo storico degli errori del controllore serie NE1A e dei terminali di I/O di sicurezza della serie DST1 mediante Network Configurator.

All'interno di un controllore serie NE1A precedente alla versione 1.0 possono essere salvati venti record dello storico degli errori, 100 se la versione di unità è 1.0 o successiva, mentre all'interno di un terminale di I/O di sicurezza della serie DST1 è possibile salvarne dieci. Se il numero di errori è superiore al numero di record, i record meno recenti vengono eliminati.

A seconda del tipo, alcuni errori vengono salvati nella memoria non volatile e non vengono cancellati allo spegnimento, mentre altri vengono salvati nella memoria RAM e cancellati allo spegnimento. Per informazioni dettagliate, fare riferimento al manuale dell'operatore appropriato.

Monitoraggio mediante Network Configurator

Utilizzare uno dei seguenti metodi per monitorare lo storico degli errori:

1. Selezionare un dispositivo e scegliere **Device – Monitor** dalla barra dei menu. Fare clic sulla linguetta **Error History** nella finestra visualizzata.
2. Selezionare un dispositivo e fare clic sul pulsante **Monitor Device** nella barra degli strumenti. Fare clic sulla linguetta **Error History** nella finestra visualizzata.
3. Fare clic con il pulsante destro del mouse su un dispositivo e scegliere **Monitor** dal menu popup. Fare clic sulla linguetta **Error History** nella finestra visualizzata.

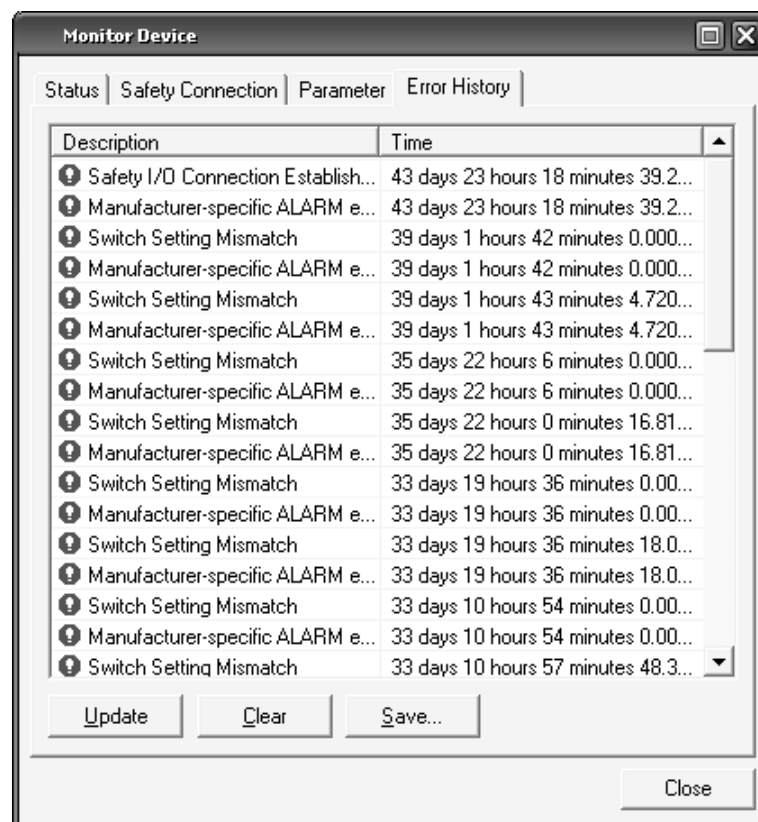

Voci visualizzate nello storico degli errori

Voce	Descrizione
Descrizione	Fornisce informazioni dettagliate sull'errore
Time	Il tempo di funzionamento totale del dispositivo al momento dell'errore. Poiché i terminali di I/O di sicurezza della serie DST1 non supportano questa funzione, per questi dispositivi viene sempre visualizzato 0. (Fare riferimento alla sezione <i>7-2-2 Monitoraggio delle ore di funzionamento</i> .)

Salvataggio dello storico degli errori

Le informazioni contenute nello storico degli errori possono essere salvate in formato CSV. Fare clic sul pulsante **Save** per salvare le informazioni.

Cancellazione dello storico degli errori

Fare clic sul pulsante **Clear** per cancellare lo storico degli errori salvato all'interno del controllore serie NE1A o del terminale di I/O di sicurezza della serie DST1.

Aggiornamento dello storico degli errori

Fare clic sul pulsante **Update** per accedere allo storico degli errori più recente.

7-2 Funzioni di manutenzione dei terminali di I/O di sicurezza della serie DST1

I terminali di I/O di sicurezza della serie DST1 supportano le stesse funzioni di manutenzione degli Smart Slave della serie DRT2, che sono slave standard.

7-2-1 Monitoraggio della tensione di alimentazione della rete

Descrizione

I terminali di I/O di sicurezza della serie DST1 monitorano sempre i valori attuale, minimo e massimo della tensione di alimentazione della rete. Se la tensione scende sotto il valore di soglia (11 V di default), nello stato generale viene attivato il flag di errore di soglia della tensione di alimentazione della rete. Queste informazioni possono essere monitorate utilizzando Network Configurator o i messaggi espliciti.

- Nota**
- La tensione minima di alimentazione della rete DeviceNet è 11 V. Se la tensione scende al di sotto di 11 V, è possibile che Network Configurator non sia in grado di leggere i valori misurati.
 - I valori attuale, minimo e massimo della tensione di alimentazione della rete vengono cancellati alla disattivazione dell'alimentazione di rete del terminale di I/O di sicurezza DST1.

Impostazione della soglia della tensione di alimentazione della rete mediante Network Configurator

Impostare la soglia della tensione nel campo *Threshold Network Power Voltage* del gruppo di parametri generali.

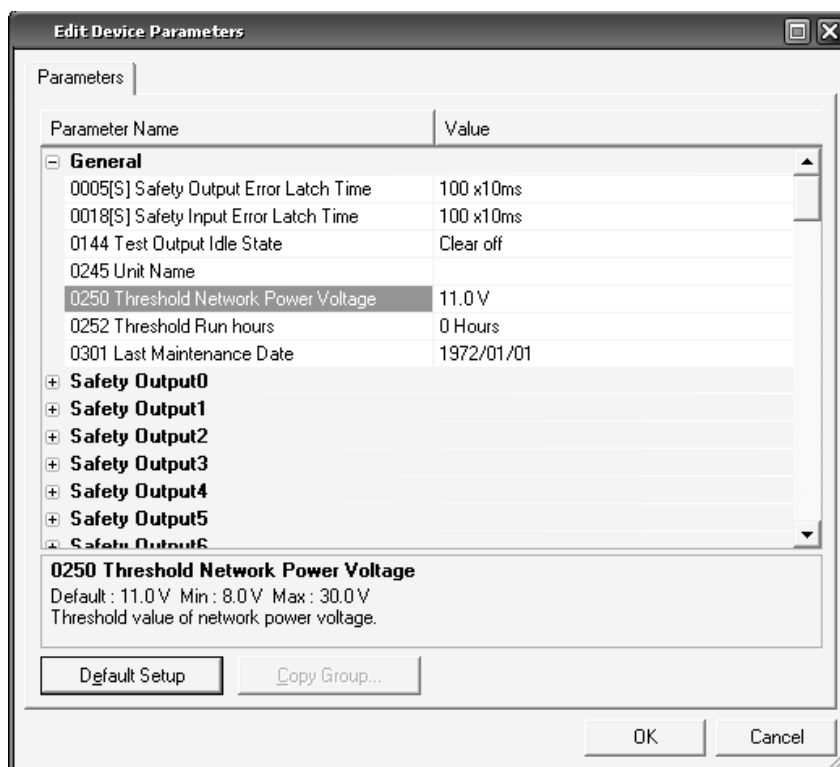

Monitoraggio mediante Network Configurator

Utilizzare uno dei seguenti metodi per monitorare i valori attuale, minimo e massimo della tensione di alimentazione della rete nello stato generale:

1. Selezionare un dispositivo e scegliere **Device – Maintenance Information** dalla barra dei menu.
2. Selezionare un dispositivo e fare clic sul pulsante **Maintenance Information** nella barra degli strumenti.
3. Fare clic con il pulsante destro del mouse su un dispositivo e scegliere **Maintenance Information** dal menu popup.
4. Selezionare un dispositivo e scegliere **Device – Monitor** dalla barra dei menu. Fare clic sulla linguetta **Maintenance** nella finestra visualizzata.
5. Selezionare un dispositivo e fare clic sul pulsante **Monitor Device** nella barra degli strumenti. Fare clic sulla linguetta **Maintenance** nella finestra visualizzata.
6. Fare clic con il pulsante destro del mouse su un dispositivo e scegliere **Monitor** dal menu popup. Fare clic sulla linguetta **Maintenance** nella finestra visualizzata.

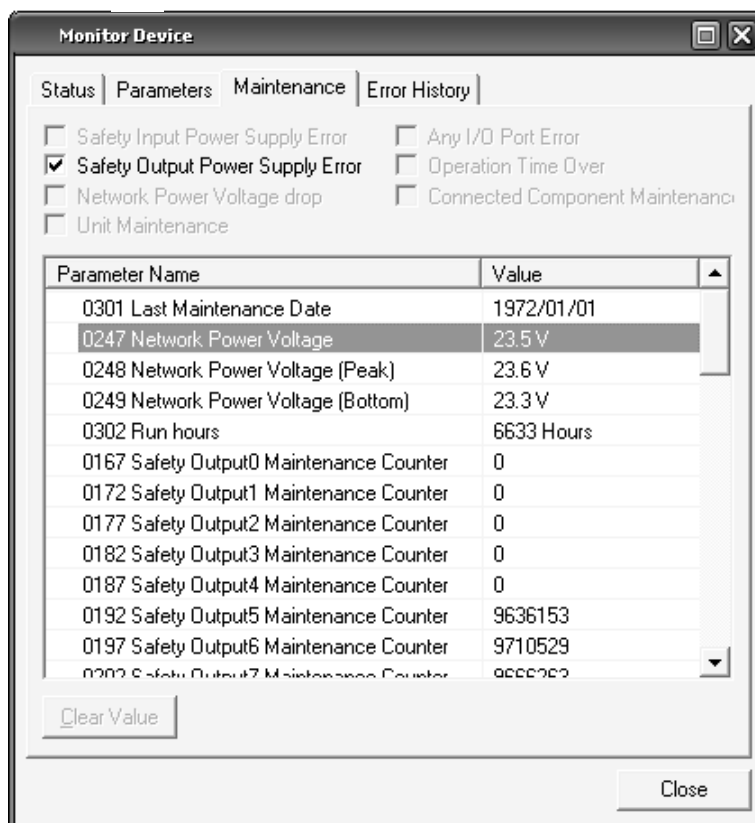

È possibile cancellare i valori minimo e massimo della tensione di alimentazione della rete selezionando tali valori e facendo clic sul pulsante **Clear Value**.

7-2-2 Monitoraggio delle ore di funzionamento

Descrizione

Nei terminali di I/O di sicurezza DST1 viene monitorato il numero totale di ore di alimentazione del circuito interno e tale valore viene salvato nella memoria non volatile. Se il numero di ore raggiunge il valore di soglia impostato, verrà attivato il Flag di Manutenzione Modulo nello stato generale.

- Tempo misurato: 0 ... 429.496.729,5 ore
(dati memorizzati: 0000 0000 ... FFFF FFFF esadecimale)
- Unità di misura: 0,1 ora

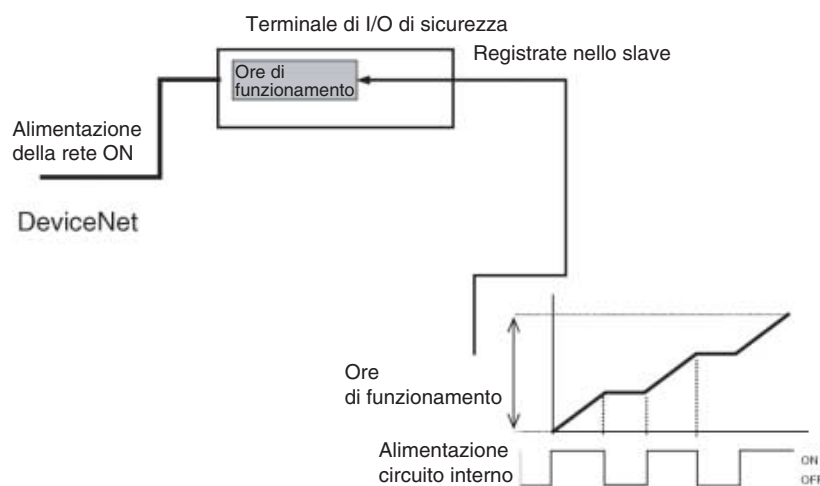

Queste informazioni possono essere monitorate utilizzando Network Configurator o i messaggi espliciti.

Nota

- La funzione di monitoraggio delle ore di funzionamento tiene conto del tempo totale durante il quale l'alimentazione di rete del terminale di I/O di sicurezza della serie DST1 è attiva, ma non include il tempo trascorso con l'alimentazione non attiva.
- Anche se il tempo all'interno dei terminali di I/O di sicurezza della serie DST1 viene misurato in incrementi di 0,1 ore per l'impostazione del parametro Threshold Run Hours in Network Configurator e il monitoraggio delle ore di funzionamento vengono utilizzati incrementi di 1 ora.

Impostazione della soglia delle ore di funzionamento mediante Network Configurator

Impostare il valore di soglia nel campo *Threshold Run hours* del gruppo di parametri *General*.

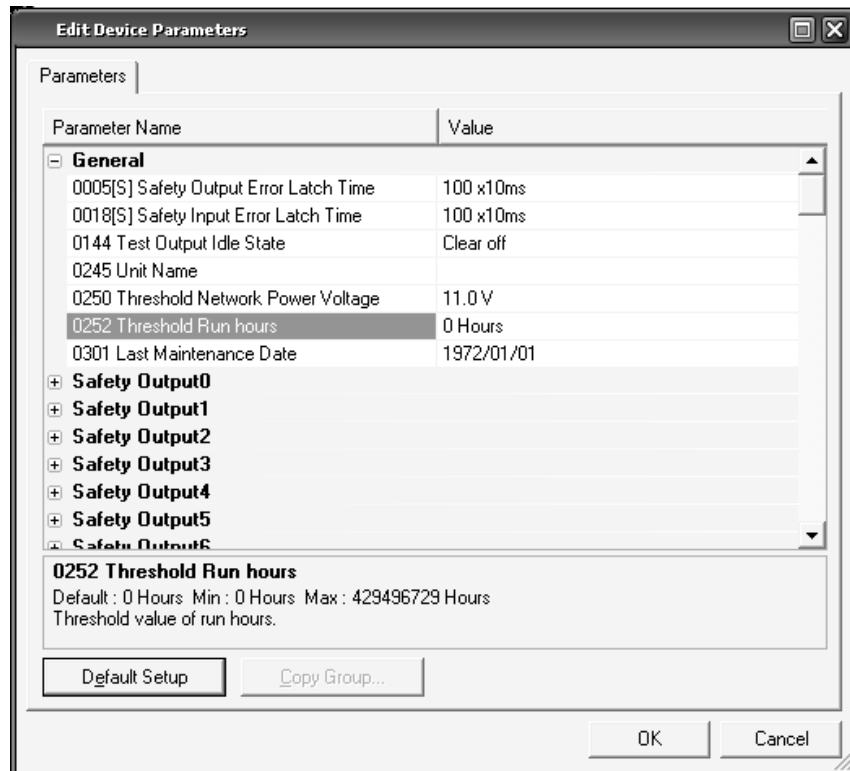

Se come valore di soglia viene impostato 0, la soglia non verrà verificata.

Monitoraggio mediante Network Configurator

Utilizzare uno dei seguenti metodi per monitorare le ore di funzionamento nello stato generale:

1. Selezionare un dispositivo e scegliere **Device – Maintenance Information** dalla barra dei menu.
2. Selezionare un dispositivo e fare clic sul pulsante **Maintenance Information** nella barra degli strumenti.
3. Fare clic con il pulsante destro del mouse su un dispositivo e scegliere **Maintenance Information** dal menu popup.
4. Selezionare un dispositivo e scegliere **Device – Monitor** dalla barra dei menu. Fare clic sulla linguetta **Maintenance** nella finestra visualizzata.
5. Selezionare un dispositivo e fare clic sul pulsante **Monitor Device** nella barra degli strumenti. Fare clic sulla linguetta **Maintenance** nella finestra visualizzata.
6. Fare clic con il pulsante destro del mouse su un dispositivo e scegliere **Monitor** dal menu popup. Fare clic sulla scheda **Maintenance** nella finestra visualizzata.

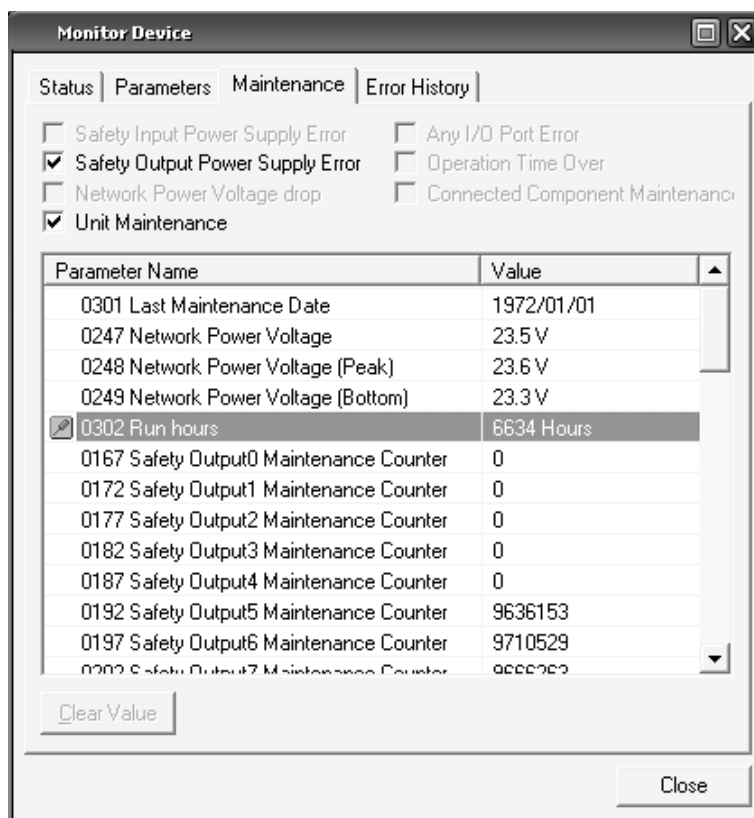

7-2-3 Last Maintenance Date

Descrizione

Nei terminali di I/O di sicurezza DST1 è possibile memorizzare internamente la data dell'ultima manutenzione nella memoria non volatile, in modo da consentire all'utente di stabilire facilmente una data per la manutenzione successiva. La data di manutenzione registrata può essere monitorata utilizzando Network Configurator o i messaggi espliciti.

Registrazione della data di manutenzione mediante Network Configurator

Per registrare i dati utilizzare il parametro Last Maintenance Date nel gruppo di parametri *General*.

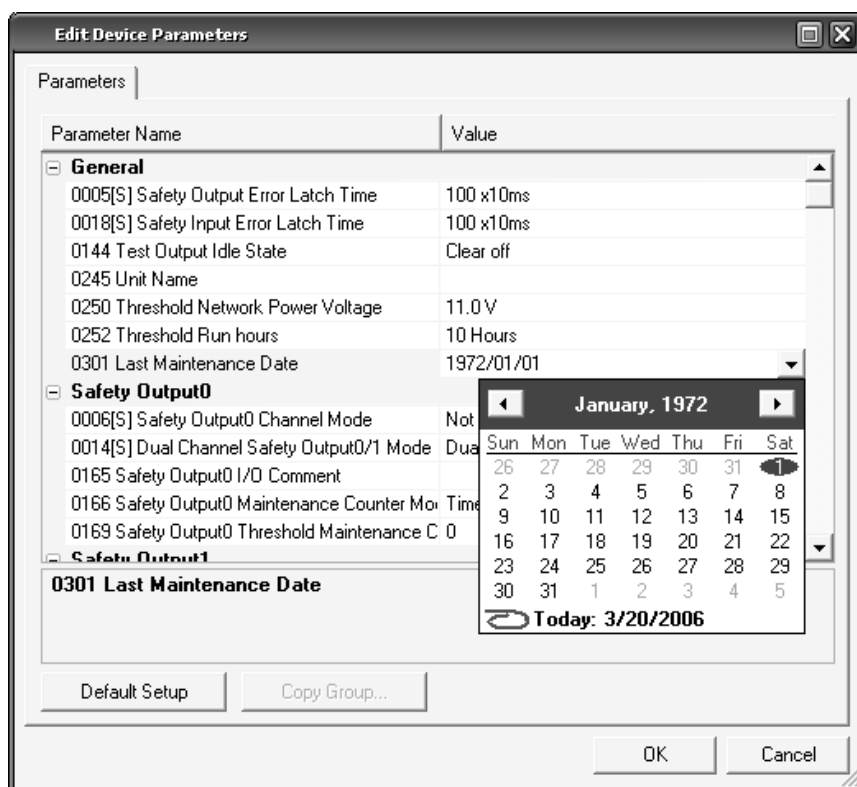

Monitoraggio mediante Network Configurator

Utilizzare uno dei seguenti metodi per monitorare la data di manutenzione:

1. Selezionare un dispositivo e scegliere **Device – Maintenance Information** dalla barra dei menu.
2. Selezionare un dispositivo e fare clic sul pulsante **Maintenance Information** nella barra degli strumenti.
3. Fare clic con il pulsante destro del mouse sul dispositivo e scegliere **Maintenance Information**.
4. Selezionare un dispositivo e scegliere **Device – Monitor** dalla barra dei menu. Fare clic sulla linguetta **Maintenance** nella finestra visualizzata.
5. Selezionare un dispositivo e fare clic sul pulsante **Monitor Device**. Fare clic sulla linguetta **Maintenance** nella finestra visualizzata.
6. Fare clic con il pulsante destro del mouse su un dispositivo e scegliere **Monitor** dal menu popup. Fare clic sulla linguetta **Maintenance** nella finestra visualizzata.

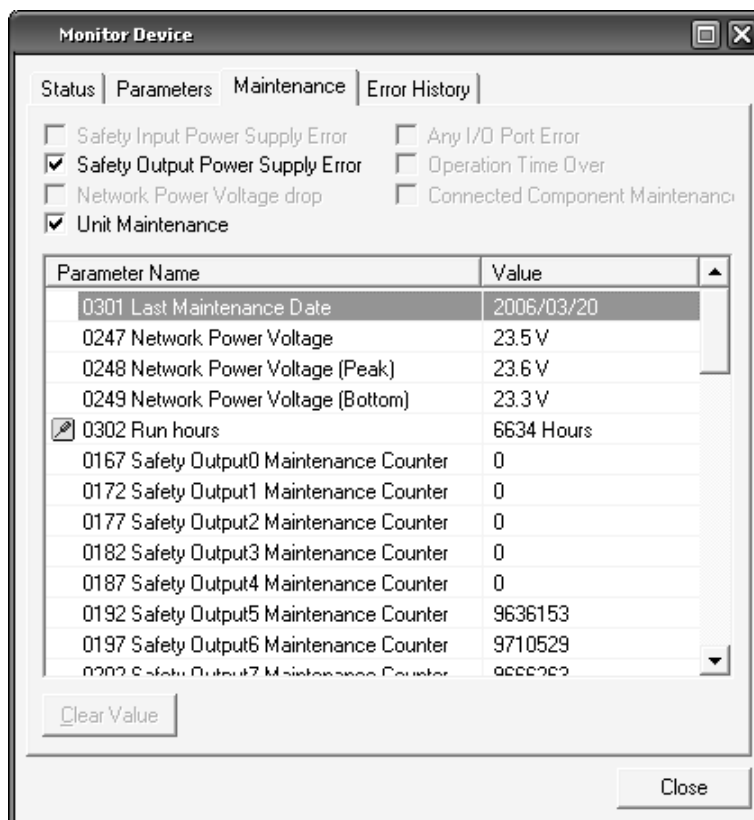

7-2-4 Monitoraggio dei contatori delle operazioni di commutazione dei contatti

Descrizione

Nei terminali di I/O di sicurezza della serie DST1 viene monitorato il numero totale di volte che ciascun contatto di ingresso di sicurezza, di uscita di test o di uscita di sicurezza diventa ON e tali dati vengono salvati internamente nella memoria non volatile. Se il valore del contatore raggiunge il valore di soglia, verrà attivato il Flag di Manutenzione del Componente Collegato nello stato generale.

- Conteggio misurato: 0 ... 4.294.967.295 conteggi
(dati memorizzati: 0000 0000 ... FFFF FFFF esadecimale)
- Unità di misura: numero di commutazione dei contatti
- Frequenza massima: 166,7 Hz



Queste informazioni possono essere monitorate utilizzando Network Configurator o i messaggi espliciti.

Nota

- **Non è possibile utilizzare un contatto contemporaneamente sia per la funzione di monitoraggio delle operazioni di commutazione dei contatti che per la funzione di monitoraggio del tempo. Selezionare solo una funzione nel parametro *Maintenance Counter Mode Choice*.**
- **Se l'impostazione del parametro *Maintenance Counter Mode Choice* viene modificata, i dati del contatore o del tempo salvati internamente verranno cancellati.**
- **Tale funzione non è attiva se l'alimentazione degli I/O è disattivata.**

Impostazione della soglia del contatore delle operazioni di commutazione dei contatti mediante Network Configurator

È possibile impostare i parametri Maintenance Counter Mode Choice e Threshold Maintenance Counter per ogni I/O dei gruppi degli ingressi di sicurezza, delle uscite di test e delle uscite di sicurezza.

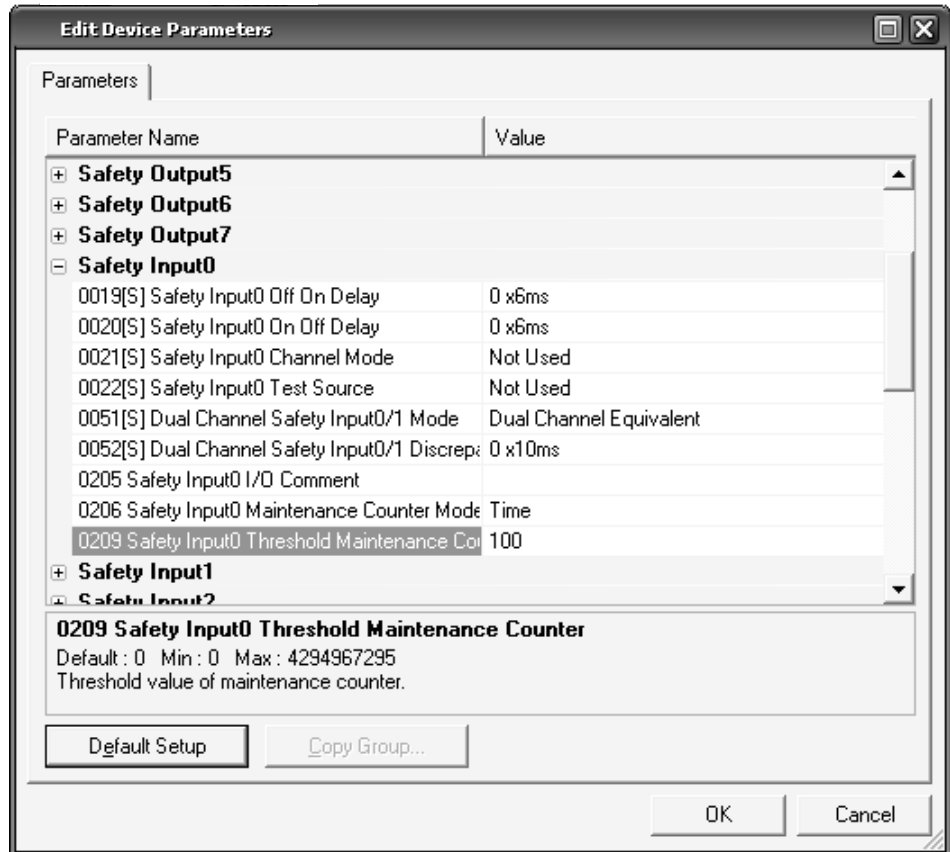

Se Threshold Maintenance Counter viene impostato su 0, il valore di soglia non verrà verificato.

Monitoraggio mediante Network Configurator

Utilizzare uno dei seguenti metodi per monitorare il numero di operazioni per lo stato degli ingressi di sicurezza, delle uscite di verifica e delle uscite di sicurezza:

1. Selezionare un dispositivo e scegliere **Device – Maintenance Information** dalla barra dei menu.
2. Selezionare un dispositivo e fare clic sul pulsante **Maintenance Information** nella barra degli strumenti.
3. Fare clic con il pulsante destro del mouse su un dispositivo e scegliere **Maintenance Information** dal menu popup.
4. Selezionare un dispositivo e scegliere **Device – Monitor** dalla barra dei menu. Fare clic sulla linguetta **Maintenance** nella finestra visualizzata.
5. Selezionare un dispositivo e fare clic sul pulsante **Monitor Device** nella barra degli strumenti. Fare clic sulla linguetta **Maintenance** nella finestra visualizzata.
6. Fare clic con il pulsante destro del mouse su un dispositivo e scegliere **Monitor** dal menu popup. Fare clic sulla scheda **Maintenance** nella finestra visualizzata.

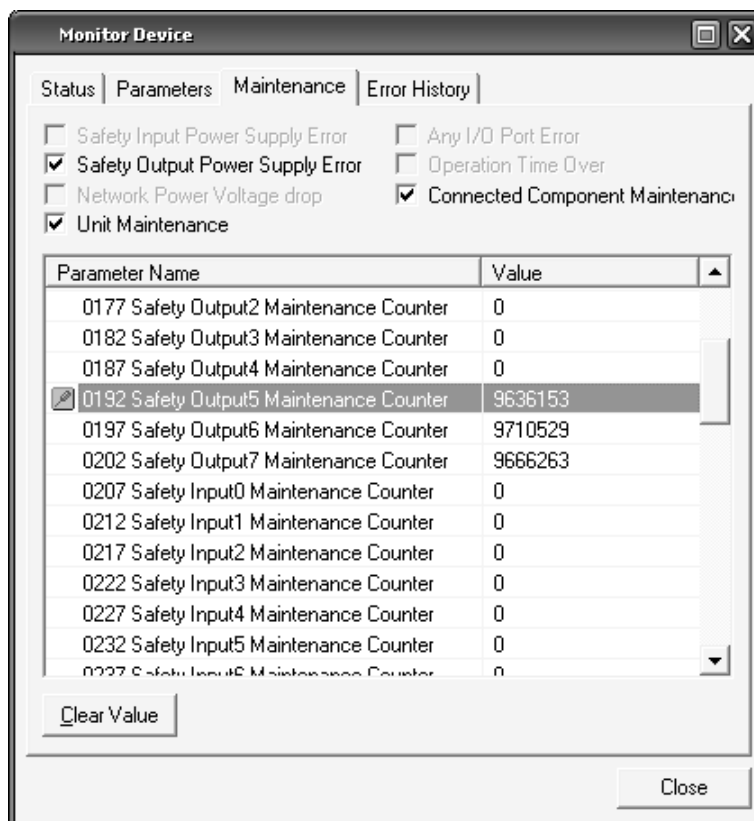

È possibile cancellare un contatore selezionando e facendo clic sul pulsante **Clear Value**.

7-2-5 Monitoraggio dei tempi totali di attivazione

Descrizione

Nei terminali di I/O di sicurezza della serie DST1 viene monitorato il tempo totale che ciascun contatto di ingresso di sicurezza, di uscita di test e di uscita di sicurezza è ON e tali dati vengono salvati internamente nella memoria non volatile. Se il tempo cumulativo raggiunge il valore di soglia, verrà attivato il flag di manutenzione di Componente Collegato nello stato generale.

- Tempo misurato: 0 ... 4.294.967.295 secondi
(dati memorizzati: 0000 0000 ... FFFF FFFF esadecimale)
- Unità di misura: Secondi

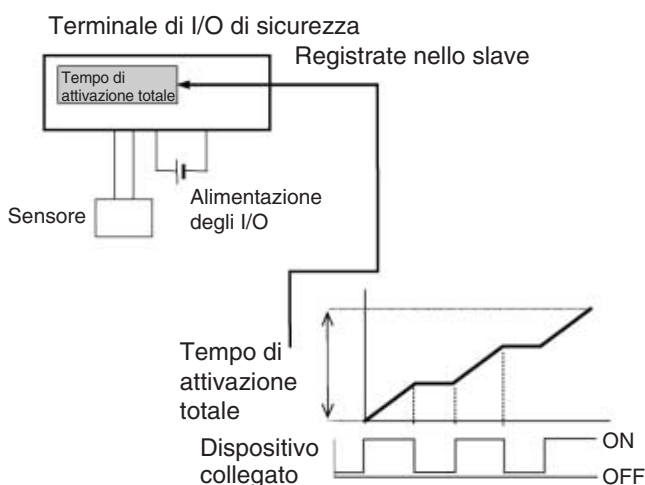

Queste informazioni possono essere monitorate utilizzando Network Configurator o i messaggi espliciti.

- Nota**
- **Non è possibile utilizzare un contatto contemporaneamente sia per la funzione di monitoraggio delle operazioni di commutazione dei contatti che per la funzione di monitoraggio del tempo. Selezionare solo una funzione nel parametro *Maintenance Counter Mode Choice*.**
 - **Se l'impostazione del parametro *Maintenance Counter Mode Choice* viene modificata, i dati del contatore o del tempo salvati internamente verranno cancellati.**
 - **Questa funzione non è attiva se l'alimentazione degli I/O è disattivata.**
 - **La funzione di monitoraggio del tempo controlla se il componente collegato è ON circa ogni secondo. Tenere presente questo comportamento se i tempi di attivazione sono inferiori a 1 secondo.**

Misurazione di tempi di attivazione di 0,5 secondi

Nella *Figura A*, il tempo di attivazione effettivo è 0,5 secondi x 3, ossia 1,5 secondi. Durante le misurazioni, tuttavia, il funzionamento risulta ON solo una volta e quindi il tempo misurato è 1 secondo.



Figura A

Nella *Figura B*, il tempo di attivazione effettivo è 0,5 secondi x 3, ossia 1,5 secondi. Durante le misurazioni, tuttavia, il funzionamento risulta ON due volte e quindi il tempo misurato è 2 secondi.

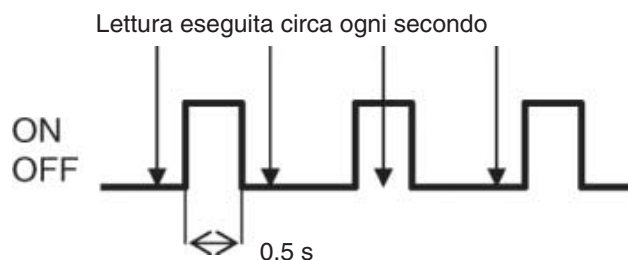

Figura B

Misurazione di tempi di attivazione di 1,5 secondi

Nella *Figura C*, il tempo di attivazione effettivo è 1,5 secondi x 2, ossia 3 secondi. Durante le misurazioni, tuttavia, il funzionamento risulta ON quattro volte e quindi il tempo misurato è 4 secondi.

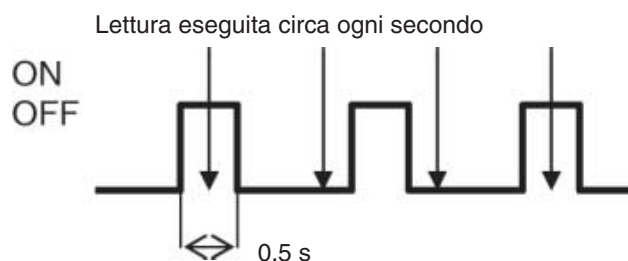

Figura C

Impostazione del valore di soglia per il tempo totale di attivazione mediante Network Configurator

Impostare i parametri Maintenance Counter Mode Choice e Threshold Maintenance Counter per ogni contatto dei gruppi degli ingressi di sicurezza, delle uscite di test e delle uscite di sicurezza.

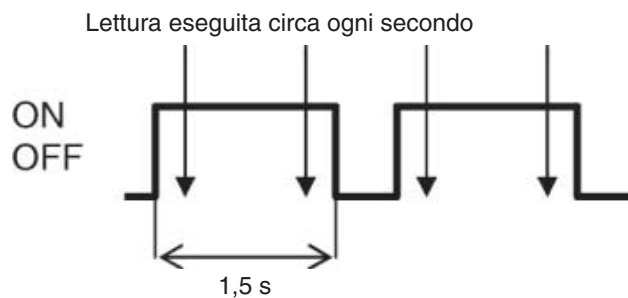
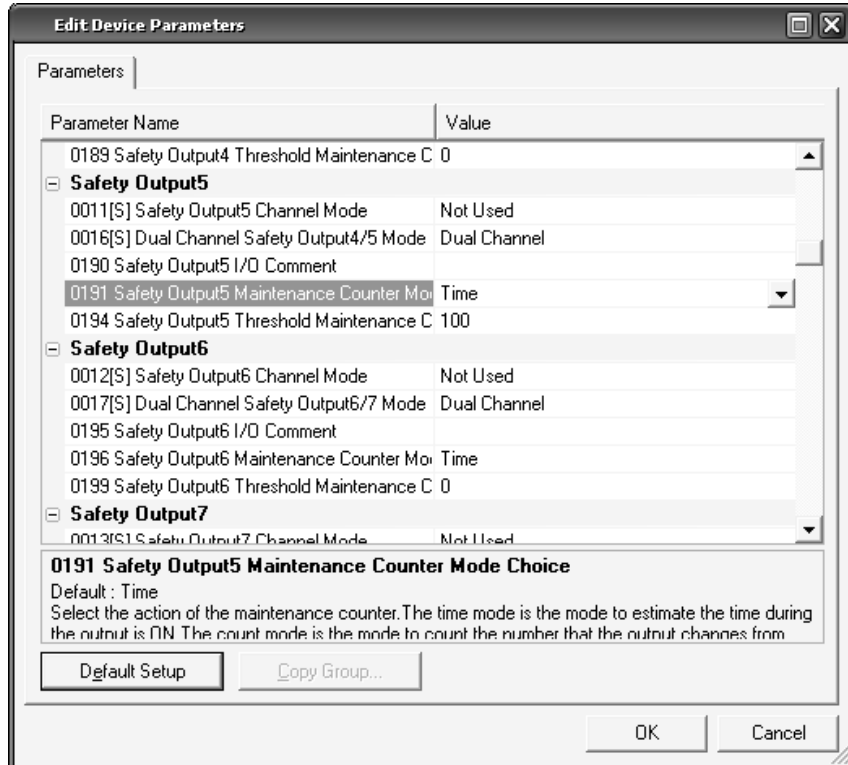

Se Threshold Maintenance Counter viene impostato su 0, il valore di soglia non verrà verificato.

Monitoraggio mediante Network Configurator

Utilizzare uno dei seguenti metodi per monitorare i tempi per lo stato degli ingressi di sicurezza, delle uscite di verifica e delle uscite di sicurezza:

1. Selezionare un dispositivo e scegliere **Device – Maintenance Information** dalla barra dei menu.
2. Selezionare un dispositivo e fare clic sul pulsante **Maintenance Information** nella barra degli strumenti.
3. Fare clic con il pulsante destro del mouse su un dispositivo e scegliere **Maintenance Information** dal menu popup.
4. Selezionare un dispositivo e scegliere **Device – Monitor** dalla barra dei menu. Fare clic sulla linguetta **Maintenance** nella finestra visualizzata.
5. Selezionare un dispositivo e fare clic sul pulsante **Monitor Device** nella barra degli strumenti. Fare clic sulla linguetta **Maintenance** nella finestra visualizzata.
6. Fare clic con il pulsante destro del mouse su un dispositivo e scegliere **Monitor** dal menu popup. Fare clic sulla linguetta **Maintenance** nella finestra visualizzata.

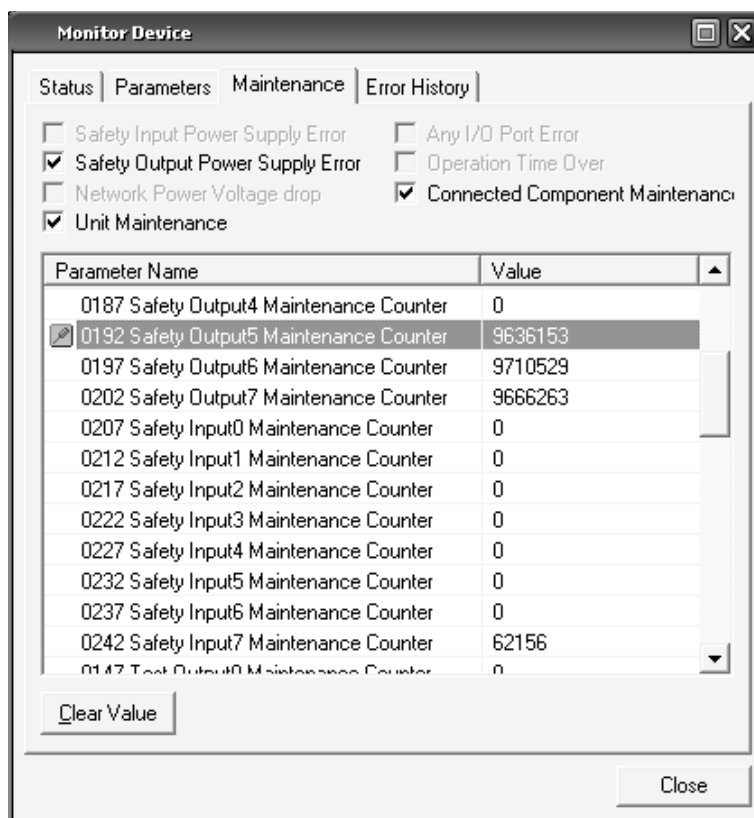

È possibile cancellare un valore di tempo selezionando e facendo clic sul pulsante **Clear Value**.

7-2-6 Monitoraggio del tempo di risposta

Descrizione

Nei terminali di I/O di sicurezza della serie DST1 viene monitorato il tempo che trascorre da quando un'uscita di sicurezza corrispondente diventa ON a quando l'ingresso di sicurezza diventa ON e tali dati vengono salvati internamente nella memoria non volatile. Se il valore del tempo di risposta raggiunge il valore di soglia, verrà attivato il flag di Soglia del Tempo di Risposta nello stato generale.

- Tempo misurato: 0 ... 65.535 ms
(dati memorizzati: 0000 ... FFFF esadecimale)
- Unità di misura: ms

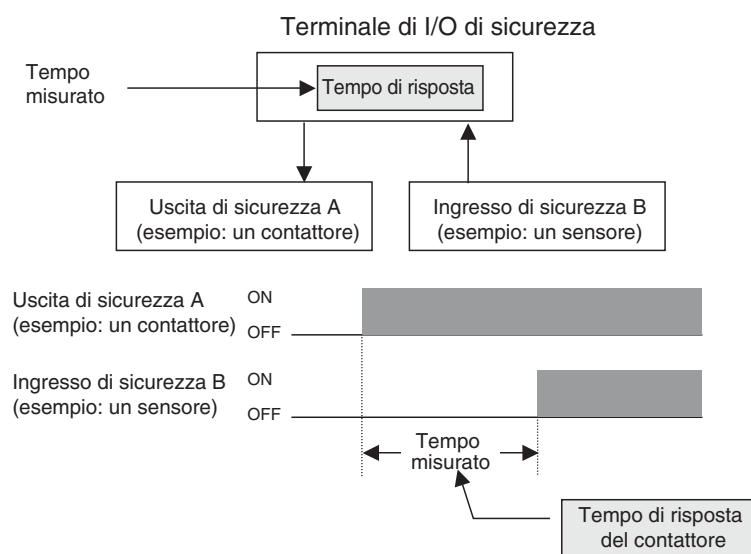

Per determinare il tempo di risposta vengono sommati i tempi di reazione dell'ingresso e dell'uscita del terminale di I/O di sicurezza della serie DST1.

Tempo di risposta massimo dell'ingresso del terminale di I/O di sicurezza della serie DST1
 = 16,2 ms + ritardo di attivazione/disattivazione

Tempo di risposta massimo dell'uscita del terminale di I/O di sicurezza della serie DST1
 = 6,2 ms + tempo di risposta del relè (solo DST1-MRD08SI-1)

La precisione del valore misurato è ±6 ms.

Queste informazioni possono essere monitorate utilizzando Network Configurator o i messaggi espliciti.

- Nota
- Nei terminali DST1-MD16SL-1 e DST1-MRD08SL-1, il tempo viene misurato a partire da quando un'uscita di sicurezza diventa ON a quando l'ingresso di sicurezza con lo stesso numero diventa ON, ad esempio, uscita di sicurezza 0 e ingresso di sicurezza 0.
 - Nel terminale DST1-ID12SL-1 viene misurato il tempo trascorso tra l'attivazione di due ingressi di sicurezza, ad esempio, ingresso di sicurezza 0 e ingresso di sicurezza 6.
 - Il tempo di risposta viene memorizzato quando viene misurato il tempo trascorso tra l'attivazione di un'uscita e di un ingresso. Internamente, tuttavia, viene misurato il tempo trascorso fino alla successiva attivazione dell'uscita. Se l'ingresso diventa nuovamente ON prima dell'uscita, il tempo misurato viene aggiornato. Se si verifica un ingresso nel mezzo del campo di funzionamento del movimento alternato, come un cilindro, il valore di misurazione del funzionamento (percorso verso l'esterno) potrebbe essere aggiornato durante il ritorno (percorso di ritorno).
 - Se un'uscita diventa ON due volte di seguito prima che l'ingresso diventi ON, verrà misurato il tempo che trascorre dalla seconda attivazione dell'uscita all'attivazione dell'ingresso.

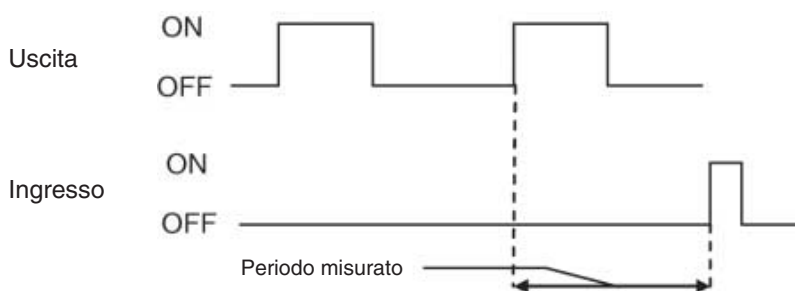
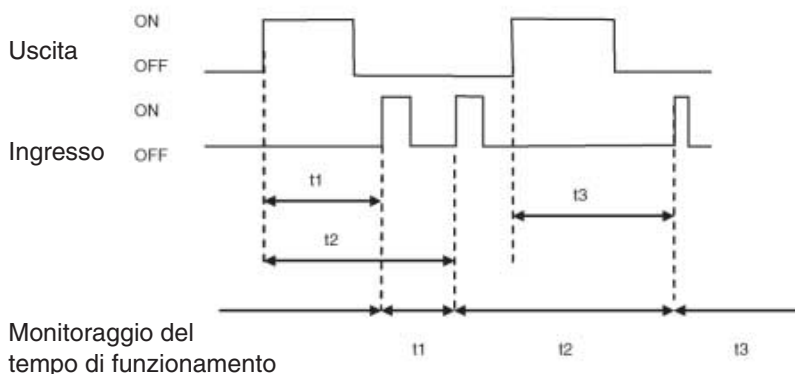

Impostazione della soglia del tempo di risposta mediante Network Configurator

È possibile impostare la soglia del tempo di risposta per ogni coppia nel gruppo di parametri *Operation Time*.

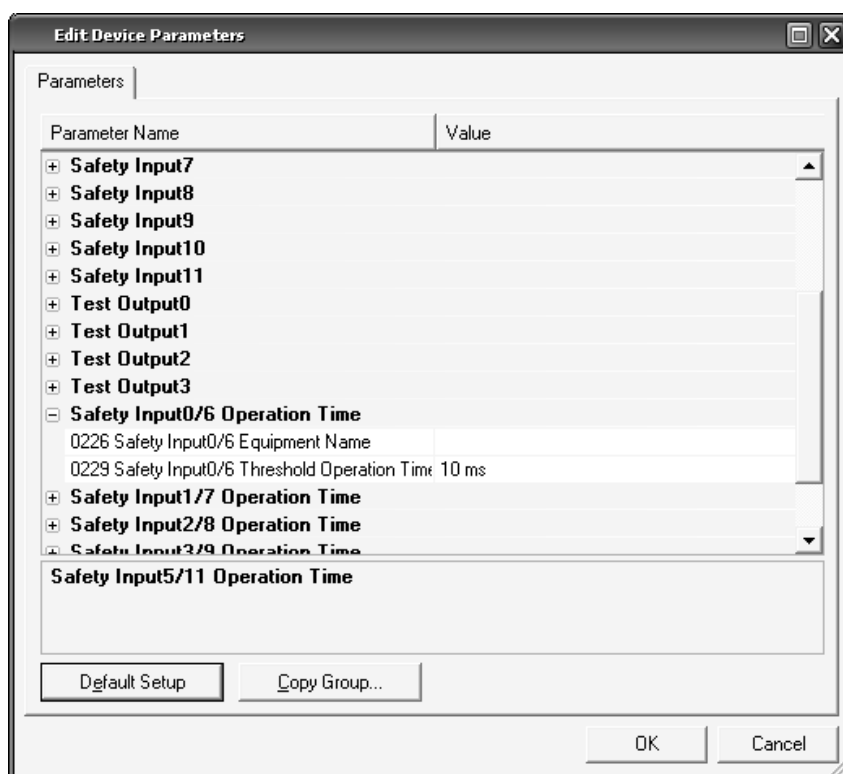

Se come valore di soglia viene impostato 0, la soglia non verrà verificata.

Monitoraggio mediante Network Configurator

Utilizzare uno dei seguenti metodi per monitorare il tempo di risposta:

1. Selezionare un dispositivo e scegliere **Device – Maintenance Information** dalla barra dei menu.
2. Selezionare un dispositivo e fare clic sul pulsante **Maintenance Information** nella barra degli strumenti.
3. Fare clic con il pulsante destro del mouse su un dispositivo e scegliere **Maintenance Information** dal menu popup.
4. Selezionare un dispositivo e scegliere **Device – Monitor** dalla barra dei menu. Fare clic sulla linguetta **Maintenance** nella finestra visualizzata.
5. Selezionare un dispositivo e fare clic sul pulsante **Monitor Device** nella barra degli strumenti. Fare clic sulla linguetta **Maintenance** nella finestra visualizzata.
6. Fare clic con il pulsante destro del mouse su un dispositivo e scegliere **Monitor** dal menu popup. Fare clic sulla linguetta **Maintenance** nella finestra visualizzata.

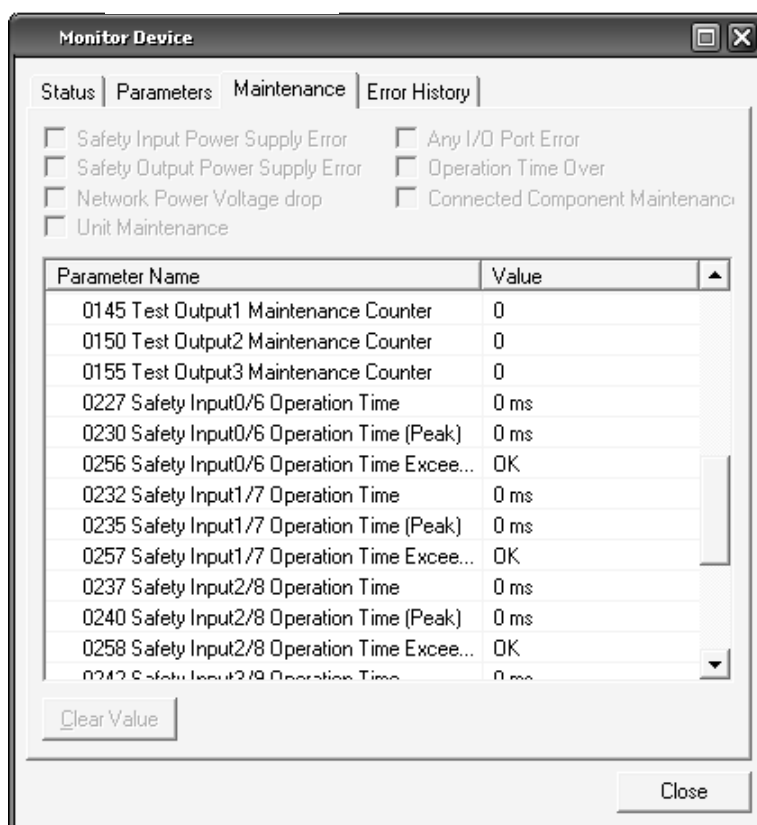

- In *Operation Time* viene visualizzato il valore attuale del tempo di risposta.
- In *Operation Time (Peak)* viene visualizzato il valore del tempo di risposta più lungo.
- Se è stata impostata la soglia del tempo di risposta e il valore supera la soglia anche una sola volta, viene visualizzato "Alarm" per *Operation Time Exceed Hold*.

È possibile cancellare i valori memorizzati in *Operation Time (peak)* e *Operation Time Exceed Hold* selezionando la voce e facendo clic sul pulsante **Clear Value**.

7-3 Funzioni di manutenzione (versione di unità 1.0 o successiva)

7-3-1 Funzione di monitoraggio dei tempi di attivazione totale

Panoramica

Nei controllori serie NE1A versione 1.0 o successiva, tale funzione calcola la durata di attivazione di un ingresso locale, un'uscita di test o un'uscita locale e memorizza tale tempo di attivazione totale internamente nella memoria non volatile.

- Intervallo di conteggio: 0 ... 4.294.967.295 s
(memorizzato come 00000000 ... FFFFFFFF esadecimale)
- Unità di conteggio: secondi

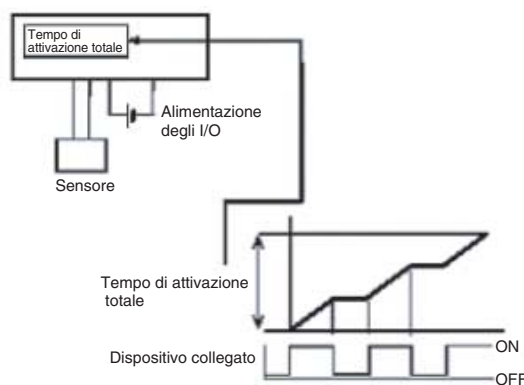

Tali informazioni possono essere monitorate utilizzando Network Configurator o i messaggi espliciti.

- Nota**
- (1) Non è possibile utilizzare contemporaneamente su un bit la funzione Monitoraggio dei tempi di attivazione totale (Tempo) e la funzione Contatore delle operazioni di commutazione dei contatti (Conteggio). Selezionare una di queste funzioni con l'impostazione Maintenance Counter Mode Choice.
 - (2) Quando viene modificata l'impostazione Maintenance Counter Mode Choice, i dati raccolti (calcolo delle operazioni o tempo di attivazione totale) vengono cancellati.
 - (3) Tali funzioni non sono attive se l'alimentazione degli I/O è disattivata.
 - (4) La funzione di monitoraggio dei tempi di attivazione totale verifica che il dispositivo collegato sia attivo a intervalli di circa 1 s. È possibile che tale funzione non effettui un calcolo preciso del tempo di attivazione totale se il dispositivo è attivo per intervalli inferiori a 1 s.

■ **Calcolo del tempo di attivazione totale con impulsi attivi da 0,5 s**

Nella figura A, il bit è effettivamente attivo per $0,5 \text{ s} \times 3 = 1,5 \text{ s}$, ma il bit risulta attivo solo una volta durante la verifica dello stato, pertanto il tempo di attivazione totale viene misurato in 1 s.



Figura A

Nella figura B, il bit è effettivamente attivo per $0,5\text{ s} \times 3 = 1,5\text{ s}$, ma il bit risulta attivo per due volte durante la verifica dello stato, pertanto il tempo di attivazione totale viene misurato in 2 s.

Calcolato circa 1 volta/secondo

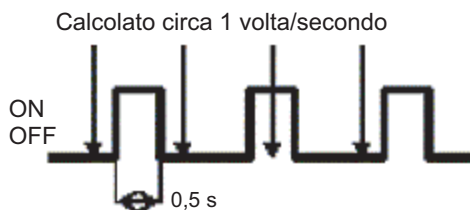

Figura B

■ **Calcolo del tempo di attivazione totale con impulsi attivi da 1,5 s**

Nella figura C, il bit è effettivamente attivo per $1,5\text{ s} \times 2 = 3\text{ s}$, ma il bit risulta attivo per quattro volte durante la verifica dello stato, pertanto il tempo di attivazione totale viene misurato in 4 s.

Calcolato circa 1 volta/secondo

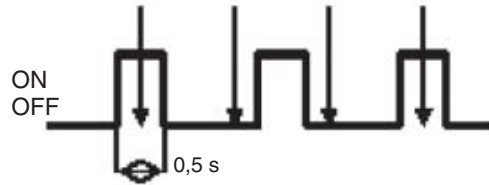

Figura C

Impostazione della soglia d'allarme del tempo di attivazione totale mediante il Network Configurator

È possibile impostare la modalità di manutenzione (Maintenance Counter Mode Choice) e la soglia d'allarme (Threshold Maintenance Counter) per ogni ingresso locale, uscita di test e uscita locale.

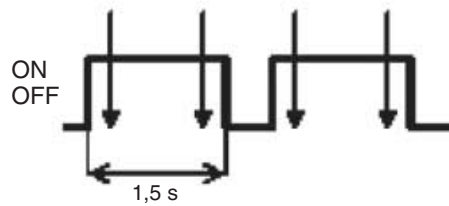
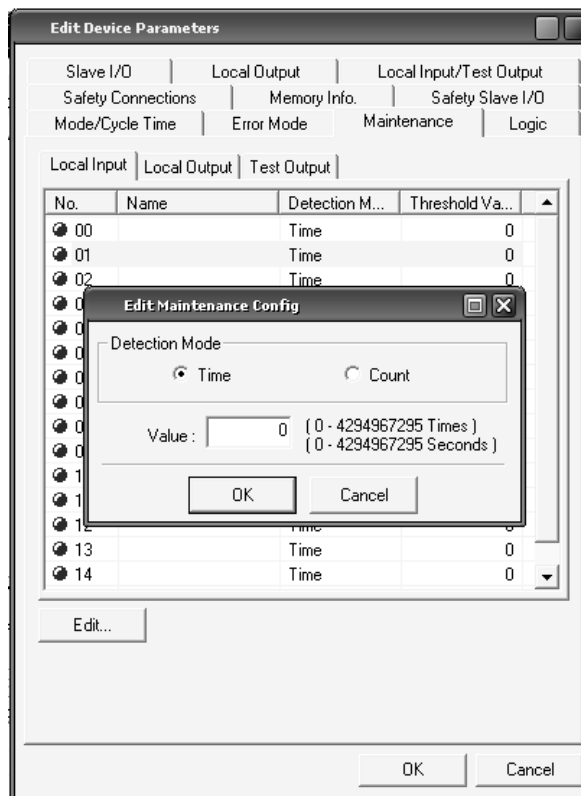

Se la soglia d'allarme (Threshold Maintenance Counter) è impostata su 0, il controllore non confronterà il PV di tempo e conteggio con l'SV della soglia d'allarme.

Monitoraggio del tempo di attivazione totale dal Network Configurator

È possibile utilizzare uno dei seguenti metodi per monitorare il tempo di attivazione totale negli ingressi locali, nelle uscite di test o nelle uscite locali.

1. Selezionare il dispositivo e scegliere **Device – Maintenance Information** dalla barra dei menu.
2. Selezionare il dispositivo e fare clic sul pulsante **Maintenance** nella barra degli strumenti.
3. Selezionare il dispositivo, fare clic con il pulsante destro del mouse su quel dispositivo e scegliere **Maintenance information** dal menu a comparsa.
4. Selezionare il dispositivo, scegliere **Device – Monitor** dalla barra dei menu e fare clic sulla scheda **Maintenance** nella finestra visualizzata.
5. Selezionare il dispositivo, fare clic sul pulsante **Device Monitor** della barra degli strumenti, quindi fare clic sulla scheda **Maintenance** nella finestra visualizzata.
6. Selezionare il dispositivo, fare clic con il pulsante destro del mouse su quel dispositivo, scegliere **Monitor** dal menu a comparsa e fare clic sulla scheda **Maintenance** nella finestra visualizzata.

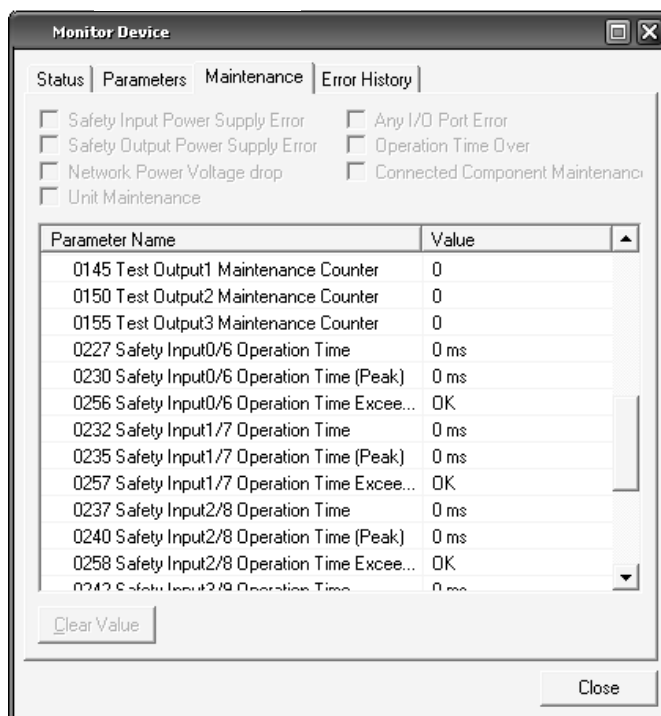

È possibile cancellare il tempo di attivazione totale accumulato per ciascun punto di I/O. Per cancellare il tempo, selezionare il tempo di attivazione totale da eliminare e fare clic sul pulsante **Clear Value**.

7-3-2 Contatore delle operazioni di commutazione dei contatti

Panoramica

Nei controllori serie NE1A versione 1.0 o successiva, tale funzione calcola il numero di operazioni OFF → ON su un ingresso locale, un'uscita di test o un'uscita locale e memorizza il conteggio internamente nella memoria non volatile.

- Intervallo di conteggio: 0 ... 4.294.967.295 operazioni (memorizzate come 00000000 ... FFFFFFFF Hex)
- Unità di conteggio: numero di commutazione dei contatti
- Risoluzione: dipende dal tempo di ciclo

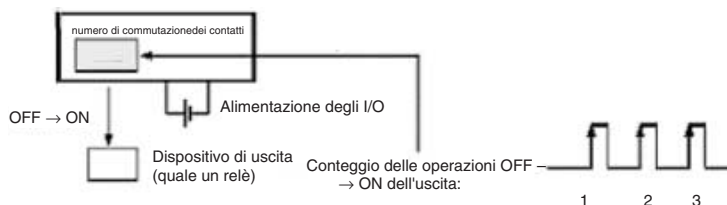

Tali informazioni possono essere monitorate utilizzando Network Configurator o i messaggi espliciti.

Nota (1) Non è possibile utilizzare contemporaneamente su un bit la funzione Contatore delle operazioni di commutazione dei contatti (Conteggio) e la funzione Monitoraggio dei tempi di attivazione totale (Tempo). Selezionare una di queste funzioni con l'impostazione Maintenance Counter Mode Choice.

- (2) Quando viene modificata l'impostazione Maintenance Counter Mode Choice, i dati raccolti (calcolo delle operazioni o tempo di attivazione totale) vengono cancellati.
- (3) Tali funzioni non sono attive se l'alimentazione degli I/O è disattivata.

Impostazione della soglia d'allarme delle operazioni di commutazione dei contatti mediante il Network Configurator

È possibile impostare la modalità di manutenzione (Maintenance Counter Mode Choice) e la soglia d'allarme (Threshold Maintenance Counter) per ogni ingresso locale, uscita di test e uscita locale.

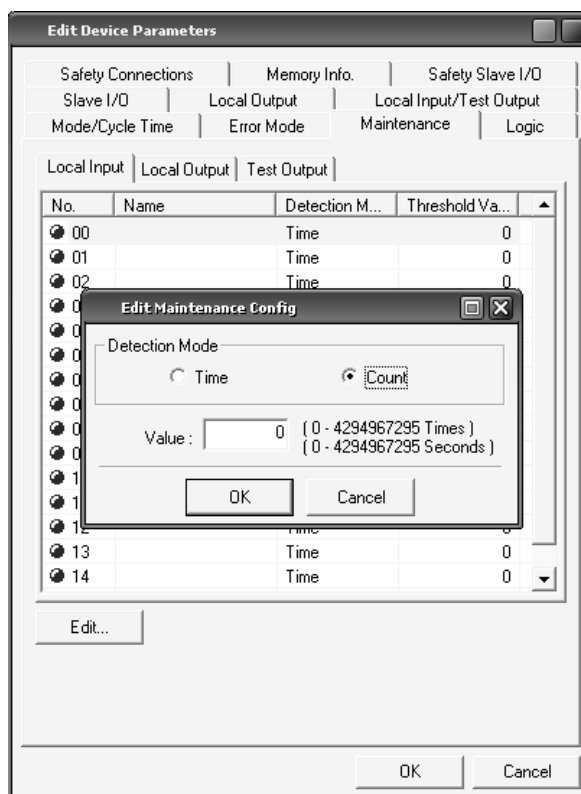

Se la soglia d'allarme (Threshold Maintenance Counter) è impostata su 0, il controllore non confronterà il PV di tempo e conteggio con l'SV della soglia d'allarme.

Operazioni di monitoraggio dal Network Configurator

È possibile utilizzare uno dei seguenti metodi per monitorare il numero di operazioni di commutazione dei contatti negli ingressi locali, nelle uscite di test o nelle uscite locali.

1. Selezionare il dispositivo e scegliere **Device – Maintenance Information** dalla barra dei menu.
2. Selezionare il dispositivo e fare clic sul pulsante **Maintenance** nella barra degli strumenti.
3. Selezionare il dispositivo, fare clic con il pulsante destro del mouse su quel dispositivo e scegliere **Maintenance information** dal menu a comparsa.
4. Selezionare il dispositivo, scegliere **Device – Monitor** dalla barra dei menu e fare clic sulla scheda **Maintenance** nella finestra visualizzata.
5. Selezionare il dispositivo, fare clic sul pulsante **Device Monitor** della barra degli strumenti, quindi fare clic sulla scheda **Maintenance** nella finestra visualizzata.
6. Selezionare il dispositivo, fare clic con il pulsante destro del mouse su quel dispositivo, scegliere **Monitor** dal menu a comparsa e fare clic sulla scheda **Maintenance** nella finestra visualizzata.

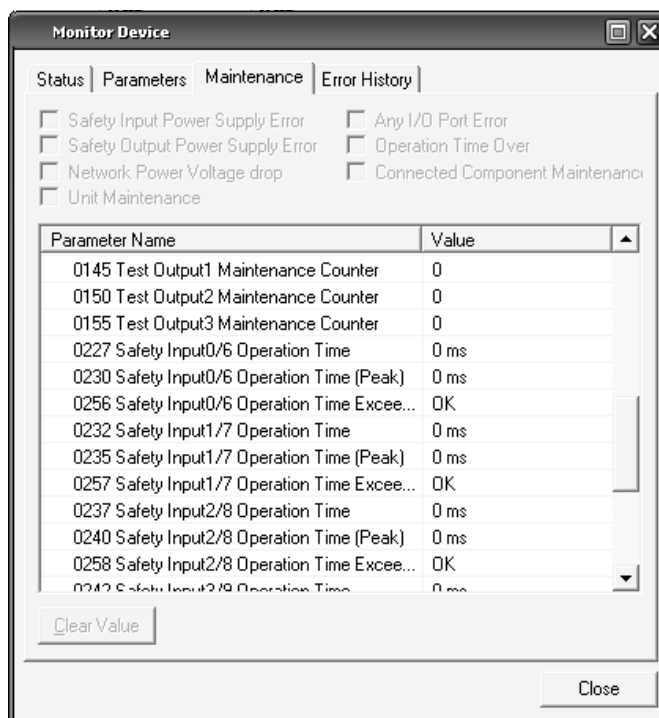

È possibile cancellare il conteggio delle operazioni di commutazione dei contatti accumulate per ciascun punto di I/O. Per cancellare il conteggio, selezionare le operazioni di commutazione dei contatti da eliminare e fare clic sul pulsante **Clear Value**.

7-4 Visualizzazione dello stato dei dispositivi di sicurezza

Visualizzazione dello stato dei dispositivi

È possibile visualizzare le informazioni sulla sicurezza per i dispositivi di sicurezza (serie NE1A-SCPU e DST1) nella modalità di manutenzione, come illustrato nella seguente figura.

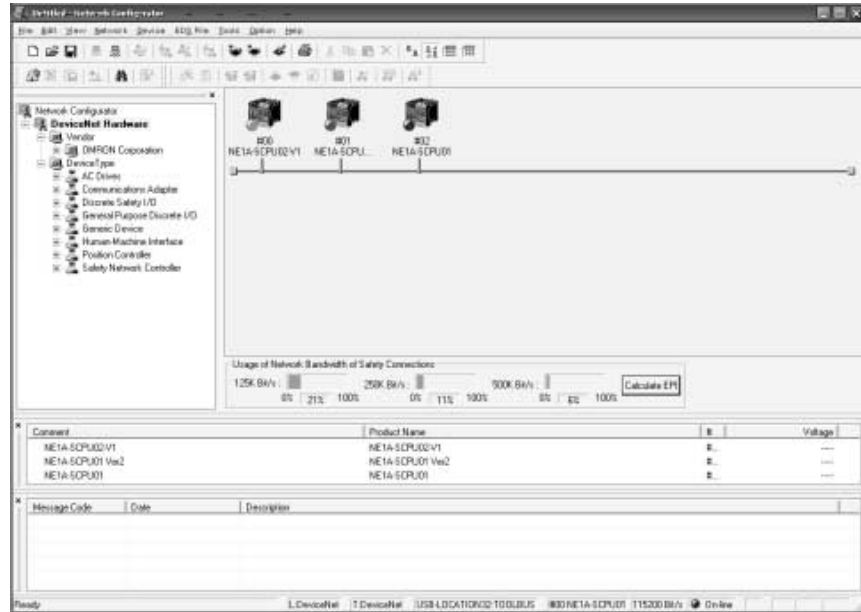

Passaggio alla modalità di manutenzione

Le icone visualizzate sulla schermata Maintenance Mode indicano lo stato riportato nella seguente tabella.

Icona (diagramma)	Stato
Grigia con bordo bianco	Non in linea
Grigia con bordo verde	Stato predefinito (non impostato nella configurazione)
Verde	Stato inattivo
Blu	Esecuzione normale
Giallo	Avvertenza
Rosso	Allarme

Aggiornamento delle visualizzazioni dello stato dei dispositivi

Le visualizzazioni dello stato dei dispositivi vengono aggiornate automaticamente quando si utilizza Network Configurator per effettuare le seguenti operazioni.

- Caricamento dalle reti
- Scaricamento dalle reti
- Scaricamento dei parametri
- Aggiornamento delle informazioni di manutenzione
- Aggiornamento delle modalità dei dispositivi (RUN/IDLE)
- Reset dei dispositivi

Inoltre, nella modalità in linea, è possibile aggiornare la visualizzazione in qualsiasi momento selezionando **Network – Update Device Status**.

Aggiornamenti automatici delle visualizzazioni dello stato dei dispositivi

Quando Network Configurator è collegato al sistema ed è in modalità in linea, è possibile acquisire automaticamente le informazioni sui dispositivi e visualizzare lo stato. Per consentire l'aggiornamento e la visualizzazione automatici dello stato dei dispositivi quando viene eseguita una connessione in linea, selezionare **Options – Update Device Status automatically, when it was connected on Network**.

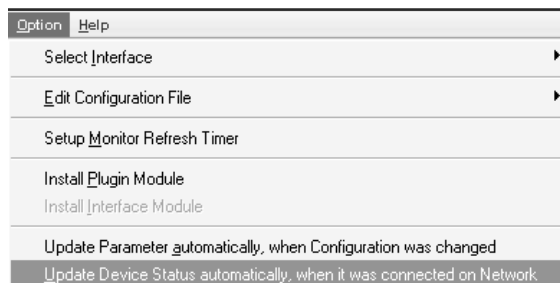

CAPITOLO 8 Diagnostica

8-1	Tabelle dello stato di collegamento	232
8-1-1	Descrizione	232
8-1-2	Stato di collegamento per la serie DST1	232
8-1-3	Stato di collegamento del controllore serie NE1A (funzione Slave di sicurezza)	234
8-2	Errori durante il download	236
8-2-1	Descrizione	236
8-2-2	Messaggi di errore e relative soluzioni	236
8-3	Errori durante il reset	239
8-3-1	Descrizione	239
8-3-2	Messaggi di errore e relative soluzioni	239
8-4	Errori durante il cambiamento della modalità	240
8-4-1	Descrizione	240
8-4-2	Messaggi di errore e relative soluzioni	240
8-5	Errori riscontrabili durante l'uso della funzione di verifica del collegamento	241
8-5-1	Descrizione	241
8-5-2	Visualizzazione dei messaggi e relative soluzioni	241

8-1 Tabelle dello stato di collegamento

8-1-1 Descrizione

Se si verifica un errore mentre il controllore serie NE1A tenta di stabilire una connessione di sicurezza con un terminale di I/O di sicurezza serie DST1 o un controllore serie NE1A impostato come slave, il display a 7 segmenti visualizza il codice di errore d6, dA o d5.

Verificare il codice di stato (codice errore) indicato nella scheda Safety Connection della finestra Monitor Device e adottare le contromisure appropriate.

8-1-2 Stato di collegamento per la serie DST1

	Stato	Soluzione
00:0001	Comunicazioni normali	Lo stato di collegamento dell'I/O di sicurezza è normale.
01:0001	Timeout nella connessione I/O di sicurezza	La connessione di I/O di sicurezza è scaduta. Controllare i seguenti punti: <ul style="list-style-type: none"> • Assicurarsi che la velocità di trasmissione di tutti i nodi sia la stessa. • Assicurarsi che la lunghezza del cavo sia corretta (linee principali e diramazioni). • Verificare se il cavo è scollegato o allentato. • Assicurarsi che la resistenza di terminazione sia presente solo su entrambe le estremità della linea principale. • Verificare se sono presenti troppi disturbi. • Verificare che l'allocazione della larghezza di banda della rete sia adatta.
01:0105	Errore del titolare della configurazione	L'ultima volta, lo slave di sicurezza è stato configurato da uno strumento di configurazione o da un master di sicurezza situato su un indirizzo di nodo differente. Ripristinare le impostazioni di fabbrica per lo slave di sicurezza e scaricare nuovamente i parametri dei dispositivi. Per informazioni sui titolari della configurazione, fare riferimento alla sezione 5-1-2 <i>Impostazione dei parametri delle connessioni di sicurezza</i> .
01:0106	Errore di connessione delle uscite	L'ultima volta, lo slave di sicurezza ha stabilito connessioni di I/O di sicurezza delle uscite con un master di sicurezza situato su un indirizzo di nodo differente. Ripristinare le impostazioni di fabbrica per lo slave di sicurezza e scaricare nuovamente i parametri dei dispositivi. Per informazioni sui titolari delle connessioni di uscita, fare riferimento alla sezione 5-1-2 <i>Impostazione dei parametri delle connessioni di sicurezza</i> .
01:0110	Dispositivo non configurato	Lo slave di sicurezza non è stato configurato. Scaricare i parametri dei dispositivi sullo slave di sicurezza.
01:0113	N. di errori nelle connessioni	L'impostazione per il numero di connessioni di I/O di sicurezza supera il limite superiore supportato dallo slave di sicurezza. Regolare l'impostazione della connessione di sicurezza per il relativo master di sicurezza.
01:0114	Errore nell'ID Produttore o nel codice prodotto	I dati del dispositivo (ID produttore o codice prodotto) per il dispositivo sul configuratore e il dispositivo utilizzato nel sistema effettivo non corrispondono. <ul style="list-style-type: none"> • Utilizzare la funzione di verifica dello slave di sicurezza (Device – Parameter – Verify) per verificare che il dispositivo nel sistema e il dispositivo registrato nel master di sicurezza corrispondano.
01:0115	Errore tipo di dispositivo	I dati del dispositivo (tipo di dispositivo) per il dispositivo sul configuratore e il dispositivo utilizzato nel sistema effettivo non corrispondono. <ul style="list-style-type: none"> • Utilizzare la funzione di verifica dello slave di sicurezza (Device – Parameter – Verify) per verificare che il dispositivo nel sistema e il dispositivo registrato nel master di sicurezza corrispondano. • In caso contrario, eliminare e quindi registrare nuovamente le connessioni registrate nel master di sicurezza.
01:0116	Errore di revisione	I dati del dispositivo (revisione) per il dispositivo sul configuratore e il dispositivo utilizzato nel sistema effettivo non corrispondono. <ul style="list-style-type: none"> • Utilizzare la funzione di verifica dello slave di sicurezza (Device – Parameter – Verify) per verificare che il dispositivo nel sistema e il dispositivo registrato nel master di sicurezza corrispondano. • In caso contrario, eliminare e quindi registrare nuovamente le connessioni registrate nel master di sicurezza.

Stato		Soluzione
01:0117	Errore del percorso di connessione	<p>1. Sono state impostate due o più connessioni di I/O di sicurezza delle uscite per lo slave di sicurezza.</p> <ul style="list-style-type: none"> • Modificare l'impostazione della connessione di sicurezza per il master di sicurezza in modo che sia presente una sola connessione. Quindi, ripristinare le impostazioni di fabbrica dello slave di sicurezza e scaricare nuovamente i parametri dei dispositivi sullo slave di sicurezza. <p>2. È stato utilizzato lo stesso numero di assemblaggio delle uscite relativo a uno slave di sicurezza sia per un master di sicurezza che per un master standard.</p> <ul style="list-style-type: none"> • I numeri di assemblaggio degli ingressi possono essere duplicati a differenza di quelli delle uscite. Verificare l'impostazione della connessione di sicurezza per il master di sicurezza e il master standard, quindi ripristinare le impostazioni di fabbrica per lo slave di sicurezza e scaricare nuovamente i parametri dei dispositivi sullo slave di sicurezza. • Se l'errore persiste anche dopo aver adottato la precedente contromisura, eliminare e quindi registrare nuovamente le connessioni registrate nel master di sicurezza.
01:0119	Impossibile comunicare con gli I/O di sicurezza	Lo slave di sicurezza DST1-XD□□ è impostato sulla modalità di esecuzione automatica. In tale modalità, il controllore non è in grado di stabilire le comunicazioni degli I/O di sicurezza con lo slave di sicurezza. Passare alla modalità After Establishing Safety I/O Connection.
01:031E	N. di errori nelle connessioni	L'impostazione per il numero di connessioni di I/O di sicurezza supera il limite più alto supportato dallo slave di sicurezza. Regolare l'impostazione della connessione di sicurezza per il relativo master di sicurezza. In particolare, verificare che non siano impostati più di 15 master di sicurezza per ogni connessione multicast, per un massimo di 30.
01:031F	Errore risorsa ID di connessione	Il numero massimo di connessioni per un master di sicurezza (12) è stato superato. Modificare l'allocazione degli ID in Edit Safety Connection – Expansion Connection Setting per “verificare gli ID prodotti nello slave di sicurezza” nell'impostazione della connessione di I/O di sicurezza corrispondente (Safety Input Assembly, Assemblaggio ingresso di sicurezza), quindi scaricare nuovamente i parametri dei dispositivi nel master di sicurezza.
01:07FF	Slave di sicurezza inesistente	È possibile che lo slave di sicurezza non sia stato scollegato correttamente alla rete. Verificare che lo slave di sicurezza corrispondente sia in linea (ovvero, la spia NS lampeggi in verde o sia fissa sul verde). In caso contrario, verificare quanto segue: <ul style="list-style-type: none"> • Verificare che l'indirizzo di nodo dello slave di sicurezza sia corretto. • Assicurarsi che la velocità di trasmissione di tutti i nodi sia la stessa. • Assicurarsi che la lunghezza del cavo sia corretta (linee principali e diramazioni). • Verificare se il cavo è scollegato o allentato. • Assicurarsi che la resistenza di terminazione sia presente solo su entrambe le estremità della linea principale. • Verificare se sono presenti troppi disturbi.
01:080C	Mancata corrispondenza della sigla di sicurezza	La sigla di sicurezza per lo slave di sicurezza monitorato dal master di sicurezza non corrisponde con la sigla di sicurezza dello slave di sicurezza stesso. <ul style="list-style-type: none"> • Ripristinare le impostazioni di fabbrica per lo slave di sicurezza e scaricare nuovamente i parametri dei dispositivi. • Se il precedente rimedio non funziona, eliminare e quindi registrare nuovamente le connessioni registrate nel master di sicurezza.
01:080E	Mancata corrispondenza del TUNID	Il TUNID per lo slave di sicurezza monitorato dal master di sicurezza non corrisponde con il TUNID dello slave di sicurezza stesso. <ul style="list-style-type: none"> • Ripristinare le impostazioni di fabbrica per lo slave di sicurezza e scaricare i parametri dei dispositivi corretti. • Se il precedente rimedio non funziona, eliminare e quindi registrare nuovamente le connessioni registrate nel master di sicurezza. <p>Fare riferimento alla sezione 3-4-2 Numeri di rete per informazioni sui TUNID.</p>

Stato		Soluzione
01:080F	Configurazione di sicurezza non consentita	<p>1. La configurazione dello slave di sicurezza è bloccata ed è selezionata la voce <i>Configure the target device</i> per l'impostazione Open Type relativa alla connessione del master di sicurezza.</p> <ul style="list-style-type: none"> • Rilasciare il blocco di configurazione sullo slave di sicurezza per configurare quest'ultimo dal master di sicurezza. • Per configurare lo slave di sicurezza da uno strumento di configurazione, impostare la connessione del master di sicurezza su <i>Check the safety signature</i> in Open Type. Quindi, ripristinare le impostazioni di fabbrica dello slave di sicurezza e scaricare nuovamente i parametri dei dispositivi sullo slave di sicurezza. <p>2. L'opzione <i>Open Type</i> della connessione del master di sicurezza è impostata su Configure the Safety Slave quando la modalità di esecuzione dello slave di sicurezza DST1-XD□□ Safety Slave è impostata sulla modalità di esecuzione automatica.</p> <ul style="list-style-type: none"> • Quando il DST1-XD□□ è impostato sulla modalità di esecuzione automatica, non è possibile stabilire le comunicazioni degli I/O di sicurezza. Cambiare l'impostazione in <i>After Establishing Safety I/O Connection</i>.
D0:0001	Modalità IDLE	<p>Il master di sicurezza serie NE1A è in modalità IDLE e non dispone di comunicazioni degli I/O attive. Passare alla modalità di funzionamento RUN.</p>

8-1-3 Stato di collegamento del controllore serie NE1A (funzione Slave di sicurezza)

Stato		Soluzione
00:0001	Comunicazioni normali	Lo stato di collegamento dell'I/O di sicurezza è normale.
01:0001	Timeout nella connessione I/O di sicurezza	<p>La connessione di I/O di sicurezza è scaduta. Controllare i seguenti punti:</p> <ul style="list-style-type: none"> • Assicurarsi che la velocità di trasmissione di tutti i nodi sia la stessa. • Assicurarsi che la lunghezza del cavo sia corretta (linee principali e diramazioni). • Verificare se il cavo è scollegato o allentato. • Assicurarsi che la resistenza di terminazione sia presente solo su entrambe le estremità della linea principale. • Verificare se sono presenti troppi disturbi. • Verificare che l'allocazione della larghezza di banda della rete sia adatta.
01:0106	Errore di connessione delle uscite	<p>L'ultima volta, lo slave di sicurezza ha stabilito una connessione di I/O di sicurezza delle uscite con un master di sicurezza con un indirizzo di nodo differente. Ripristinare le impostazioni di fabbrica per lo slave di sicurezza e scaricare nuovamente i parametri dei dispositivi. Per informazioni sui titolari delle connessioni di uscita, fare riferimento alla sezione 5-1-2 <i>Impostazione dei parametri delle connessioni di sicurezza</i>.</p>
01:0109	Errore dimensione dati	<p>Le dimensioni degli I/O dello slave di sicurezza impostate per lo slave di sicurezza del controllore serie NE1A e le dimensioni impostate per la connessione di sicurezza del master di sicurezza non corrispondono. Le impostazioni degli I/O dello slave di sicurezza potrebbero essere state modificate; pertanto, eliminare e registrare nuovamente le connessioni registrate nel master di sicurezza.</p>
01:0110	Dispositivo non configurato	Lo slave di sicurezza non è stato configurato. Scaricare i parametri dei dispositivi sullo slave di sicurezza.
01:0111	Errore nell'EPI	L'EPI impostato nella connessione di sicurezza del master di sicurezza è inferiore al tempo di ciclo dello slave di sicurezza. L'EPI deve essere superiore sia al tempo di ciclo del master di sicurezza che al tempo di ciclo dello slave di sicurezza. Verificare l'impostazione della connessione di sicurezza del master di sicurezza.
01:0113	N. di errori nelle connessioni	L'impostazione supera il numero massimo di connessioni di I/O di sicurezza supportato dallo slave di sicurezza. Verificare le impostazioni della relativa connessione di sicurezza del master di sicurezza.

Stato		Soluzione
01:0114	Errore nell'ID Produttore o nel codice prodotto	I dati del dispositivo (ID produttore o codice prodotto) per il dispositivo sul configuratore e il dispositivo utilizzato nel sistema effettivo non corrispondono. <ul style="list-style-type: none"> • Utilizzare la funzione di verifica dello slave di sicurezza (Device – Parameter – Verify) per verificare che il dispositivo nel sistema e il dispositivo registrato nel master di sicurezza corrispondano. • In caso contrario, eliminare e quindi registrare nuovamente le connessioni registrate nel master di sicurezza.
01:0115	Errore tipo di dispositivo	I dati del dispositivo (tipo di dispositivo) per il dispositivo sul configuratore e il dispositivo utilizzato nel sistema effettivo non corrispondono. <ul style="list-style-type: none"> • Utilizzare la funzione di verifica dello slave di sicurezza (Device – Parameter – Verify) per verificare che il dispositivo nel sistema e il dispositivo registrato nel master di sicurezza corrispondano.
01:0116	Errore di revisione del firmware	I dati del dispositivo (revisione del firmware) per il dispositivo sul configuratore e il dispositivo utilizzato nel sistema effettivo non corrispondono. <ul style="list-style-type: none"> • Utilizzare la funzione di verifica dello slave di sicurezza (Device – Parameter – Verify) per verificare che il dispositivo nel sistema e il dispositivo registrato nel master di sicurezza corrispondano. • In caso contrario, eliminare e quindi registrare nuovamente le connessioni registrate nel master di sicurezza.
01:0117	Errore del percorso di connessione	Sono state impostate due o più connessioni di I/O di sicurezza singlecast o una connessione di I/O di sicurezza multicast con un EPI differente per uno slave I/O di sicurezza. <ul style="list-style-type: none"> • Per condividere uno slave I/O di sicurezza su uno slave di sicurezza con più master di sicurezza, unificare l'EPI e impostare il tipo di connessione su Multicast. • Gli slave di sicurezza del controllore serie NE1A non possono avere più di una connessione di I/O di sicurezza singlecast per ciascun slave I/O di sicurezza. Impostare più percorsi di connessione per lo slave I/O di sicurezza serie NE1A. • Se la connessione non viene ripristinata con il precedente rimedio, eliminare e quindi registrare nuovamente le connessioni registrate nel master di sicurezza.
01:031E	N. di errori nelle connessioni	L'impostazione per il numero di connessioni di I/O di sicurezza supera il limite più alto supportato dallo slave di sicurezza. Regolare l'impostazione della connessione di sicurezza per il relativo master di sicurezza. In particolare, verificare che non siano impostati più di 15 master di sicurezza per ogni connessione multicast, per un massimo di 60.
01:031F	Errore risorsa ID di connessione	Il numero massimo di connessioni per un master di sicurezza (12) è stato superato. Modificare l'allocazione degli ID in Edit Safety Connection – Expansion Connection Setting per "verificare gli ID prodotti nello slave di sicurezza" nell'impostazione della connessione di I/O di sicurezza corrispondente (Safety Input Assembly, Assemblaggio ingresso di sicurezza), quindi scaricare nuovamente i parametri dei dispositivi nel master di sicurezza.
01:07FF	Slave di sicurezza inesistente	È possibile che lo slave di sicurezza non sia stato collegato correttamente alla rete. Verificare che lo slave di sicurezza corrispondente sia in linea (ovvero, la spia NS lampeggi in verde o sia fissa sul verde). In caso contrario, verificare quanto segue: <ul style="list-style-type: none"> • Verificare che l'indirizzo di nodo dello slave di sicurezza sia corretto. • Assicurarsi che la velocità di trasmissione di tutti i nodi sia la stessa. • Assicurarsi che la lunghezza del cavo sia corretta (linee principali e diramazioni). • Verificare se il cavo è scollegato o allentato. • Assicurarsi che la resistenza di terminazione sia presente solo su entrambe le estremità della linea principale. • Verificare se sono presenti troppi disturbi.
01:080C	Mancata corrispondenza della sigla di sicurezza	La sigla di sicurezza per lo slave di sicurezza monitorato dal master di sicurezza non corrisponde con la sigla di sicurezza dello slave di sicurezza stesso. <ul style="list-style-type: none"> • Ripristinare le impostazioni di fabbrica per lo slave di sicurezza e scaricare nuovamente i parametri dei dispositivi. • Se il precedente rimedio non funziona, eliminare e quindi registrare nuovamente le connessioni registrate nel master di sicurezza.

Stato		Soluzione
01:080E	Mancata corrispondenza del TUNID	Il TUNID per lo slave di sicurezza monitorato dal master di sicurezza non corrisponde con il TUNID dello slave di sicurezza stesso. <ul style="list-style-type: none"> • Ripristinare le impostazioni di fabbrica per lo slave di sicurezza e scaricare i parametri dei dispositivi corretti. • Se il precedente rimedio non funziona, eliminare e quindi registrare nuovamente le connessioni registrate nel master di sicurezza. Fare riferimento alla sezione 3-4-2 Numeri di rete per informazioni sui TUNID.
0C:0002	Lo slave di sicurezza è in modalità IDLE	Il controllore serie NE1A che funziona come uno slave di sicurezza è in modalità IDLE e non è possibile stabilire una connessione di I/O di sicurezza. Passare alla modalità RUN.
D0:0001	Modalità IDLE	Il controllore serie NE1A corrispondente al master di sicurezza (è visualizzato il codice d6/b6) è in modalità IDLE e non presenta una connessione di I/O di sicurezza attiva. <p>Cambiare la modalità di funzionamento del master di sicurezza serie NE1A nella modalità RUN.</p>

8-2 Errori durante il download

8-2-1 Descrizione

Il controllore serie NE1A o DST1 o altri dispositivi di sicurezza potrebbero restituire un errore quando si esegue il download dei dati di configurazione. È possibile utilizzare i messaggi visualizzati sul Network Configurator per identificare e correggere l'errore.

8-2-2 Messaggi di errore e relative soluzioni

Messaggio visualizzato sul Network Configurator	Soluzione
Object state conflict.	Si è verificato un errore fatale (interruzione) (la spia MS lampeggia in rosso). Impostare correttamente i selettori o eseguire il reset (ripristinare le impostazioni predefinite e riavviare) per cancellare i dati di configurazione.
The device is locked.	I dati di configurazione sono bloccati. La spia LOCK è accesa. Rilasciare il blocco.
The TUNID not matched.	Il dispositivo è in attesa che venga impostato il TUNID dopo il reset (la spia NS lampeggia in verde/rosso) oppure il TUNID del Network Configurator differisce dal dispositivo del download. Utilizzare la seguente procedura per controllare le impostazioni. <ol style="list-style-type: none"> 1. Resettare il dispositivo alle impostazioni di fabbrica, quindi scaricare di nuovo i parametri. Il numero di rete potrebbe, tuttavia, differire dagli altri dispositivi. Se, dopo che è stata modificata la modalità di funzionamento, il display a 7 segmenti del controllore serie NE1A mostra "d6" (viene visualizzato un messaggio <i>Safety I/O Connection Establishment Failure</i> sulla scheda del registro degli errori nella finestra Monitor Device del Network Configurator), eseguire il passo (2) o (3) per correggere l'errore. 2. Selezionare Network – Upload nel Network Configurator. Unificare i numeri di rete e resettare tutti i dispositivi sulle impostazioni predefinite. Una volta effettuato il reset, scaricare nuovamente i parametri in tutti i dispositivi. 3. Selezionare Network – Property per visualizzare la finestra di dialogo Network Property nel Network Configurator, quindi fare clic sul pulsante Get from Network nel campo Network Number. In caso di più numeri di rete, selezionarne uno per unificare tutto in base a quel numero di rete.
Privilege violation.	La password utilizzata non consente di modificare le configurazioni. Verificare che la password utilizzata sia corretta. <p>Si è tentato di impostare la modalità di funzionamento stand-alone tramite DeviceNet. Collegare il Network Configurator a una connessione USB e scaricare nuovamente i dati.</p>

Messaggio visualizzato sul Network Configurator	Soluzione
Device state conflict.	Si sta effettuando il download da più Network Configurator contemporaneamente. Attendere finché il completamento dei download.
The error occurred in the validation of a device parameter.	<p>I parametri di configurazione non sono consistenti. Controllare i seguenti punti e modificare i parametri.</p> <ul style="list-style-type: none"> • I parametri relativi al tempo (ad esempio, Discrepancy Time) impostati per i blocchi funzione nelle impostazioni del controllore serie NE1A sono più corti del tempo di ciclo del controllore serie NE1A. • L'EPI della connessione di sicurezza è più breve del tempo di ciclo. • Gli ingressi di sicurezza sono impostati su <i>Test pulse from test out</i>, ma non è stata impostata la sorgente test. • Uno degli ingressi di sicurezza in un'impostazione di doppio canale è impostato come ingresso standard e l'altro presenta un'impostazione differente. • Uno degli ingressi di sicurezza in un'impostazione di doppio canale è impostato su <i>Non utilizzato</i> e l'altro presenta un'impostazione differente. • Una delle uscite di sicurezza in un'impostazione di doppio canale è impostato su <i>Non utilizzato</i> e l'altro presenta un'impostazione differente. • Il numero massimo di connessioni per un master di sicurezza (12) è stato superato nella configurazione degli I/O di sicurezza. Modificare l'allocazione degli ID in Edit Safety Connection – Expansion Connection Setting per “verificare gli ID prodotti nello slave di sicurezza” nell'impostazione della connessione di I/O di sicurezza corrispondente (Safety Input Assembly, Assemblaggio ingresso di sicurezza), quindi scaricare nuovamente i parametri dei dispositivi nel master di sicurezza.
The error occurred in the validation of a device parameter.	<p>È possibile che il programma sia stato creato con un Network Configurator precedente alla versione 1.5□. I controlli per le funzioni di sicurezza sono stati migliorati nella versione 1.5□, pertanto non è possibile scaricare i programmi creati con una versione precedente del controllore serie NE1A così come sono. Utilizzare la seguente procedura per convertire il programma e quindi scaricarlo nuovamente.</p> <ol style="list-style-type: none"> 1. Fare clic sul pulsante Edit nella scheda Logic della finestra Edit Device Parameters del controllore serie NE1A per aprire l'Editor logico. 2. Selezionare Edit – Find Function Blocks with Open Connections per verificare che tutti gli I/O del blocco funzione siano collegati. Per informazioni sulle connessioni dei blocchi funzione aperte, fare riferimento alla sezione <i>Precauzioni durante l'aggiornamento dalla versione 1.3□ a una versione successiva</i> in xxxi. 3. Selezionare File – Apply per salvare la logica del programma, quindi chiudere l'Editor logico. 4. Ritornare alla finestra Edit Device Parameters del controllore serie NE1A e fare clic sul pulsante OK. <p>L'hardware potrebbe non funzionare in modo corretto. Staccare l'alimentazione del controllore serie NE1A ed eseguire l'autodiagnosi. Se la spia MS appare rossa, sostituire l'hardware.</p>
Logic Editor: Consistency Error.	La configurazione di rete è stata modificata e si è verificato un errore di allineamento tra i dati della logica del programma e gli altri dati. Avviare l'Editor logico, verificare le posizioni degli I/O modificati e ripetere le impostazioni.
Device can not be accessed.	<p>Il dispositivo è in attesa che venga impostato il TUNID (la spia NS lampeggia in verde/rosso) dopo che è stato eseguito il reset da un altro nodo durante il download. Impostare il TUNID ed effettuare di nuovo il download.</p> <p>Fare riferimento alla sezione <i>3-4-2 Numeri di rete</i> per informazioni sui TUNID.</p>

Messaggio visualizzato sul Network Configurator	Soluzione
Connection can not be opened	<p>1. Non è stato possibile stabilire un collegamento con il dispositivo durante il download al dispositivo stesso tramite DeviceNet. Verificare che l'alimentazione del dispositivo sia attiva e ripetere il download.</p> <p>2. Le risorse di connessione disponibili per il dispositivo vengono utilizzate per stabilire le connessioni di I/O di sicurezza con il master di sicurezza; pertanto, non è possibile stabilire una connessione con il Network Configurator. Modificare la modalità di funzionamento del master di sicurezza su cui sono state registrate le connessioni di sicurezza in modalità IDLE.</p> <p>3. Se le precedenti cause non vengono applicate, i rumori o altri fattori potrebbero rendere instabili le comunicazioni. Controllare i seguenti punti:</p> <ul style="list-style-type: none"> • Assicurarsi che la velocità di trasmissione di tutti i nodi sia la stessa. • Assicurarsi che la lunghezza del cavo sia corretta (linee principali e diramazioni). • Verificare se il cavo è scollegato o allentato. • Assicurarsi che la resistenza di terminazione sia presente solo su entrambe le estremità della linea principale. • Verificare se sono presenti troppi disturbi.
Sending message failed	È stato effettuato il download tramite USB al dispositivo, ma non è stato possibile effettuare il collegamento. Verificare che l'alimentazione del dispositivo sia attiva e ripetere il download.
Connection failed.	<p>Si è tentato di configurare un dispositivo sulla rete DeviceNet tramite la porta USB del controllore serie NE1A, ma la connessione non è riuscita. Verificare che l'alimentazione del dispositivo sia attiva e ripetere il download.</p> <p>Se la precedente causa non viene applicata, i rumori o altri fattori potrebbero rendere instabili le comunicazioni. Controllare i seguenti punti:</p> <ul style="list-style-type: none"> • Assicurarsi che la velocità di trasmissione di tutti i nodi sia la stessa. • Assicurarsi che la lunghezza del cavo sia corretta (linee principali e diramazioni). • Verificare se il cavo è scollegato o allentato. • Assicurarsi che la resistenza di terminazione sia presente solo su entrambe le estremità della linea principale. • Verificare se sono presenti troppi disturbi.
Per configurare il dispositivo, è necessario reimpostarlo, in quanto è configurato da un altro dispositivo.	<p>L'ultima volta, lo slave di sicurezza è stato configurato da un master di sicurezza (nota). Ripristinare le impostazioni di fabbrica per lo slave di sicurezza e scaricare nuovamente i parametri dei dispositivi.</p> <p>Nota: 5-1-2 <i>Impostazione dei parametri delle connessioni di sicurezza</i> per informazioni sulla configurazione derivante dai master di sicurezza.</p>
Logic is incomplete. Please confirm logic.	<p>In un blocco funzione utilizzato nella logica del programma sono presenti ingressi o uscite aperte. Fare clic sul pulsante Edit nella scheda Logic per aprire la logica e attuare le seguenti contromisure.</p> <ul style="list-style-type: none"> • Collegare gli ingressi o le uscite aperte. • Modificare il numero di impostazione degli I/O per il blocco funzione per eliminare l'ingresso o l'uscita aperta. <p>I blocchi funzione con ingressi o uscite aperte possono essere ricercati utilizzando Edit – Find Function Blocks with Open Connections. Per informazioni dettagliate, fare riferimento alla sezione <i>Ricerca di blocchi funzione con connessioni aperte</i> in 6-3-3 <i>Programmazione con i blocchi funzione</i> e <i>Precauzioni durante l'aggiornamento dalla versione 1.3</i> a una versione successiva in xxxi.</p>

8-3 Errori durante il reset

8-3-1 Descrizione

Quando viene ripristinato il controllore serie NE1A o DST1 o un altro dispositivo di sicurezza, il dispositivo potrebbe restituire una risposta di errore. È possibile utilizzare i messaggi visualizzati sul Network Configurator per identificare e correggere l'errore.

8-3-2 Messaggi di errore e relative soluzioni

Messaggio visualizzato sul Network Configurator	Soluzioni
Object state conflict.	Non è possibile eseguire il reset specificato nello stato corrente del dispositivo. Fare riferimento alla sezione 7-2-2 <i>Tipo di reset e stato del controllore serie NE1A</i> nel manuale Safety Network Controller Operation Manual (Z906) e cambiare la modalità di funzionamento o lo stato di blocco della configurazione del controllore serie NE1A. Quindi, eseguire nuovamente il reset.
Invalid TUNID of Device (%s). Device will be reset by Device's TUNID. Procedere?	Il TUNID salvato nel dispositivo non concorda con il TUNID specificato dal Network Configurator. Verificare che l'indirizzo di nodo del dispositivo corrisponda e in caso affermativo eseguire il reset per utilizzare il TUNID del dispositivo.
Privilege violation.	La password utilizzata non consente di modificare le configurazioni. Verificare che la password utilizzata sia corretta.
Specified device can not be accessed, or wrong device type or password.	Il dispositivo è appena stato resettato o l'alimentazione è staccata e il dispositivo non è pronto per le comunicazioni (ovvero, non in linea con la spia NS lampeggiante o verde). Verificare che il dispositivo sia pronto per le comunicazioni ed eseguire il reset.
	Il dispositivo specificato per il reset potrebbe non supportare quel servizio. Verificare che l'indirizzo di nodo del dispositivo sia corretto.
	I dati di configurazione sono bloccati. La spia LOCK è accesa. Rimuovere il blocco ed eseguire il reset specificato.
	Il dispositivo sta eseguendo le comunicazioni di I/O di sicurezza e, pertanto, non può eseguire il reset specificato. Cambiare la modalità di funzionamento del relativo master di sicurezza nella modalità IDLE. Quindi, eseguire il reset specificato.
Connection failed.	Si è tentato di ripristinare un dispositivo sulla rete DeviceNet tramite la porta USB del controllore serie NE1A ma la connessione non è riuscita. Verificare che l'alimentazione del dispositivo sia attiva e ripetere il reset. Se la precedente causa non viene applicata, i rumori o altri fattori potrebbero rendere instabili le comunicazioni. Controllare i seguenti punti: <ul style="list-style-type: none"> • Assicurarsi che la velocità di trasmissione di tutti i nodi sia la stessa. • Assicurarsi che la lunghezza del cavo sia corretta (linee principali e diramazioni). • Verificare se il cavo è scollegato o allentato. • Assicurarsi che la resistenza di terminazione sia presente solo su entrambe le estremità della linea principale. • Verificare se sono presenti troppi disturbi.

8-4 Errori durante il cambiamento della modalità

8-4-1 Descrizione

Quando viene modificata la modalità di funzionamento del controllore serie NE1A o DST1 o di un altro dispositivo di sicurezza, il dispositivo potrebbe restituire una risposta di errore. È possibile utilizzare i messaggi visualizzati sul Network Configurator per identificare e correggere l'errore.

8-4-2 Messaggi di errore e relative soluzioni

Messaggio visualizzato sul Network Configurator	Soluzioni
Object state conflict.	Si è verificato un errore fatale (interruzione) (la spia MS lampeggia in rosso). Impostare correttamente i selettori o eseguire il reset (Out-of-Reset) per cancellare i dati di configurazione.
Object state conflict.	<ol style="list-style-type: none"> Il dispositivo non è stato configurato (modalità di configurazione). Scaricare i parametri dei dispositivi. Si è verificato un errore fatale (interruzione). Impostare correttamente i selettori o eseguire il reset (ripristinare le impostazioni predefinite e riavviare) per cancellare i dati di configurazione. Una volta cancellati i dati di configurazione, scaricare nuovamente i parametri dei dispositivi.
Already set to the specified mode.	Il dispositivo si trova già nella modalità di funzionamento specificata.
The TUNID is not matched.	Il TUNID salvato nel dispositivo non concorda con il TUNID specificato dal Network Configurator. Verificare che l'indirizzo di nodo del dispositivo corrisponda. Se l'indirizzo di nodo corrisponde, significa che il numero di rete del dispositivo e il numero di rete nel Network Configurator non corrispondono. Selezionare Network – Upload nel Network Configurator per far corrispondere i numeri di rete.
Privilege violation.	La password utilizzata non consente di modificare la modalità di funzionamento. Verificare che la password utilizzata sia corretta.
Specified device can not be accessed, or wrong device type or password.	Il dispositivo è appena stato resettato o l'alimentazione è staccata e il dispositivo non è pronto per le comunicazioni (ovvero, non in linea con la spia NS lampeggiante o verde). Verificare che il dispositivo sia pronto per le comunicazioni ed eseguire il reset.
	Il dispositivo per cui è stata richiesta la modifica della modalità di funzionamento potrebbe non supportare tale servizio. Verificare che l'indirizzo di nodo del dispositivo sia corretto.
Connection failed.	<p>Si è tentato di modificare la modalità di funzionamento di un dispositivo sulla rete DeviceNet tramite la porta USB del controllore serie NE1A, ma la connessione non è riuscita. Verificare che l'alimentazione del dispositivo sia attiva e ripetere il reset.</p> <p>Se la precedente causa non viene applicata, i rumori o altri fattori potrebbero rendere instabili le comunicazioni. Controllare i seguenti punti:</p> <ul style="list-style-type: none"> • Assicurarsi che la velocità di trasmissione di tutti i nodi sia la stessa. • Assicurarsi che la lunghezza del cavo sia corretta (linee principali e diramazioni). • Verificare se il cavo è scollegato o allentato. • Assicurarsi che la resistenza di terminazione sia presente solo su entrambe le estremità della linea principale. • Verificare se sono presenti troppi disturbi.

8-5 Errori riscontrabili durante l'uso della funzione di verifica del collegamento

8-5-1 Descrizione

Gli errori di comunicazione che potrebbero verificarsi possono essere rilevati prima di scaricare nel sistema i file di configurazione della rete creati da Network Configurator. È possibile accedere alla funzione di verifica del collegamento selezionando **Network – Check Connection** da Network Configurator.

8-5-2 Visualizzazione dei messaggi e relative soluzioni

Quando si attiva la funzione di verifica del collegamento e viene riscontrata la possibilità che si verifichi un errore, viene visualizzata la seguente finestra di dialogo con all'interno l'eventuale problema.

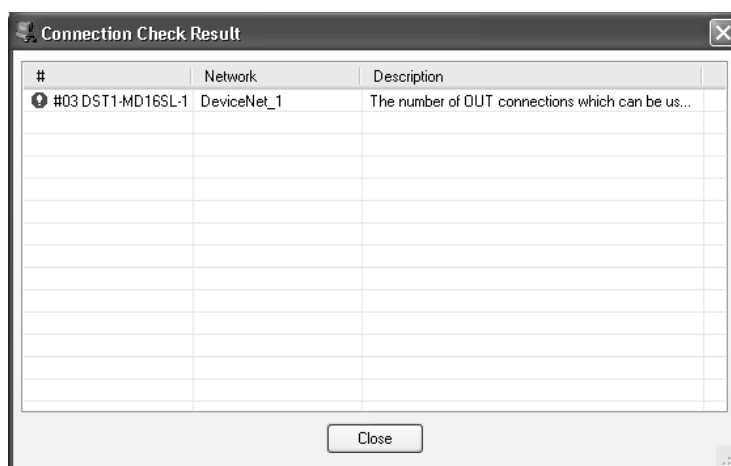

Nella tabella seguente sono riportati i messaggi che potrebbero essere visualizzati e le relative soluzioni.

Messaggio visualizzato sul Network Configurator	Soluzione
The Safety Slave (node address) does not exist.	Verificare l'elenco dei dispositivi registrati del controllore serie NE1A corrispondente e rimuovere le voci riportate come "Unknown Device".
The device type of the Safety Slave (node address) is incorrect.	Osservare l'elenco dei dispositivi registrati del controllore serie NE1A corrispondente e verificare i tipi di dispositivi degli indirizzi di nodo registrati e i dispositivi nella rete virtuale.
The Safety Slave (node address) TUNID is incorrect.	Passare a Network – Property e accertarsi che i numeri di rete siano unificati.
The connection point of the Safety Slave (node address) for a connection (connection name) does not exist.	Osservare l'elenco dei dispositivi registrati del controllore serie NE1A corrispondente e verificare i tipi di dispositivi degli indirizzi di nodo registrati e i dispositivi nella rete virtuale.
The configuration data of a connection (connection name) and its corresponding Safety Slave (node address) do not match.	Verificare l'elenco dei dispositivi registrati del controllore serie NE1A corrispondente e fare clic sul pulsante OK .
The Safety Slave (node address and device name) does not exist, or the route bus is incorrect.	Verificare l'elenco dei dispositivi registrati del controllore serie NE1A corrispondente e rimuovere le voci riportate come "Unknown Device".
The connection point of the Safety Slave (node address and device name) corresponding to a connection (connection name) does not exist.	Verificare l'elenco dei dispositivi registrati del controllore serie NE1A corrispondente e rimuovere le voci riportate come "Unknown Device".
The configuration data of a connection (connection name) and the corresponding Safety Slave (node address) do not match.	Verificare l'elenco dei dispositivi registrati del controllore serie NE1A corrispondente e fare clic sul pulsante OK .

Messaggio visualizzato sul Network Configurator	Soluzione
The EPI of the connection (node address: connection name) is outside the supported range.	Verificare l'elenco dei dispositivi registrati del controllore serie NE1A corrispondente e regolare l'EPI della connessione all'interno dell'intervallo supportato.
The EPI of the connection (node address: network name: connection name) is outside the supported range.	Verificare l'elenco dei dispositivi registrati del controllore serie NE1A corrispondente e regolare l'EPI della connessione all'interno dell'intervallo supportato.
The number of OUT connections has exceeded the limit.	Verificare il numero di master in cui è registrato il dispositivo corrispondente.
The connection (connection name) is registered as connections to multiple nodes.	Verificare l'elenco dei dispositivi registrati del controllore serie NE1A corrispondente e controllarne le connessioni.
The number of IN connections has exceeded the limit.	Verificare l'elenco dei dispositivi registrati del controllore serie NE1A corrispondente.
The number of connections has exceeded the limit.	Verificare l'elenco dei dispositivi registrati del controllore serie NE1A corrispondente.
There is no usable connection ID resource.	Impostare Expansion Connection Setting su Check Produced IDs in the Safety Slave nella finestra di impostazione delle connessioni.
There is no usable target connection ID resource. Modificare l'impostazione dell'allocazione degli ID del master di sicurezza.	Impostare Expansion Connection Setting su Check Produced IDs in the Safety Slave nella finestra di impostazione delle connessioni.

Appendice A

A-1 Connessione alla rete attraverso un PLC della serie CS/CJ

A-1-1 Connessione alla rete DeviceNet

È possibile connettere Network Configurator alla rete DeviceNet attraverso una porta di comunicazione seriale su un PLC della serie CS/CJ o attraverso un Modulo Ethernet della serie CS/CJ, come illustrato nella seguente figura. In questa sezione viene descritta la procedura.

Fare riferimento alla sezione 3-3 *Connessione alla rete* per effettuare il collegamento alla rete tramite la porta USB sul controllore serie NE1A o una scheda di interfaccia DeviceNet installata nel computer.

1. Collegare la porta COM sul computer a una porta di comunicazione seriale sulla CPU della serie CS/CJ, ossia una porta periferiche o RS-232C, o a un Modulo/Scheda di comunicazione seriale, ossia una porta RS-232C o RS-422A/485, utilizzando un bus di periferica (ToolBus) o una connessione Host Link. Per potere essere connesso alla rete DeviceNet, il PLC deve essere dotato di un Modulo DeviceNet della serie CS/CJ, ossia CS1W-DRM21(-V1) o CJ1W-DRM21.PLC

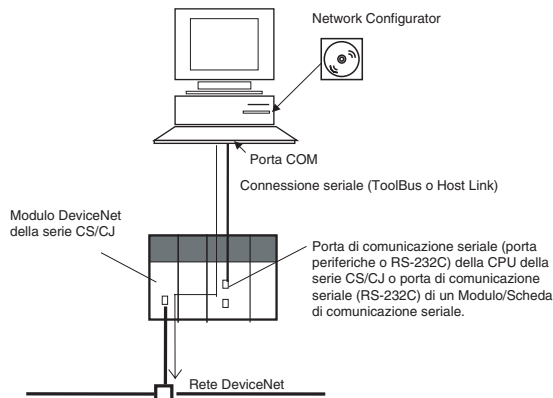

La rete DeviceNet può attraversare diversi livelli di rete, fino a un massimo di 3, utilizzando la comunicazione seriale, come illustrato nella seguente figura.

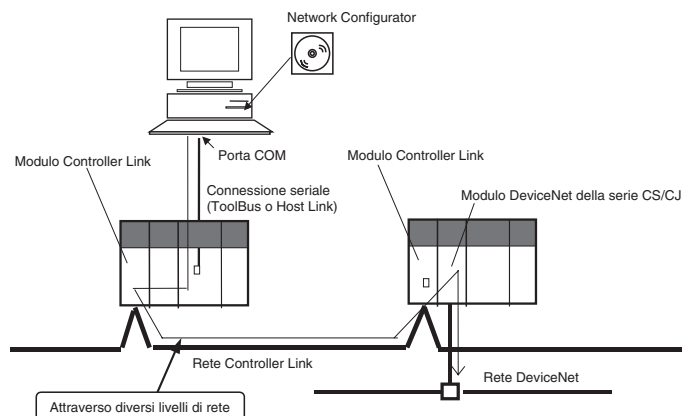

- Collegare la porta Ethernet del computer al Modulo Ethernet della serie CS/CJ.
Per potere essere connesso alla rete DeviceNet, il PLC deve essere dotato di un Modulo DeviceNet della serie CS/CJ, ossia CS1W-DRM21(-V1) o CJ1W-DRM21.

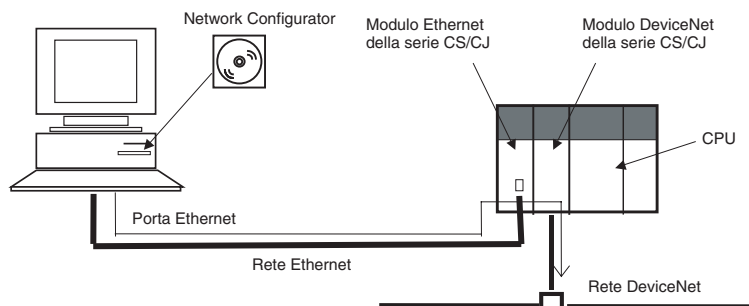

La rete DeviceNet può attraversare diversi livelli di rete, fino a un massimo di 3 livelli, utilizzando Ethernet, come illustrato nella seguente figura.

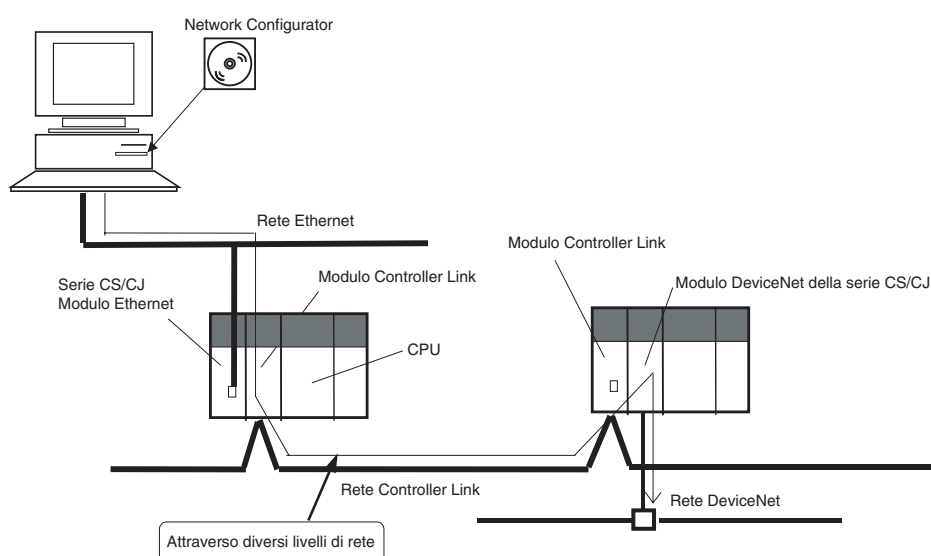

A-1-2 Impostazione dell'interfaccia di connessione

Attenersi alla seguente procedura per specificare l'interfaccia di connessione da utilizzare.

Nota È necessario specificare l'interfaccia di connessione tutte le volte che si imposta una connessione in linea.

- Selezionare **Option – Select Interface** dalla barra dei menu.
L'interfaccia corrente risulterà selezionata.
- Selezionare l'interfaccia da utilizzare tra quelle visualizzate nel sottomenu.
 - Porta seriale: selezionare **CS/CJ Serial Port -> DRM Unit I/F**.
 - Modulo Ethernet: selezionare **Ethernet -> CS/CJ ETN-DRM Unit I/F**.
- Selezionare **Network – Connect** dalla barra dei menu.
Verrà visualizzata la finestra corrispondente all'interfaccia di connessione specificata.
Fare riferimento a *Impostazione di CS/CJ Serial Port -> DRM Unit I/F come interfaccia di connessione* a pagina 245 o a *Impostazione dell'interfaccia del Modulo Ethernet -> CS/CJ ETN-DRM come interfaccia di connessione* a pagina 246 per la procedura.
Fare riferimento a *Impostazione di CS/CJ Serial Port -> DRM Unit I/F come interfaccia di connessione* a pagina 245 o a *Impostazione dell'interfaccia del Modulo Ethernet -> CS/CJ ETN-DRM come interfaccia di connessione* a pagina 246 per la procedura.

Nota non è possibile cambiare l'interfaccia mentre Network Configurator è in linea. Selezionare **Network – Unconnect** e cambiare l'interfaccia in modalità non in linea.

Impostazione di CS/CJ Serial Port -> DRM Unit I/F come interfaccia di connessione

(Continua dal passaggio 3 riportato nella pagina precedente).

- Quando si seleziona la **porta seriale CS/CJ -> interfaccia del Modulo DRM** come interfaccia di connessione, viene visualizzata la finestra di dialogo Setup Interface, come illustrato nella seguente figura.

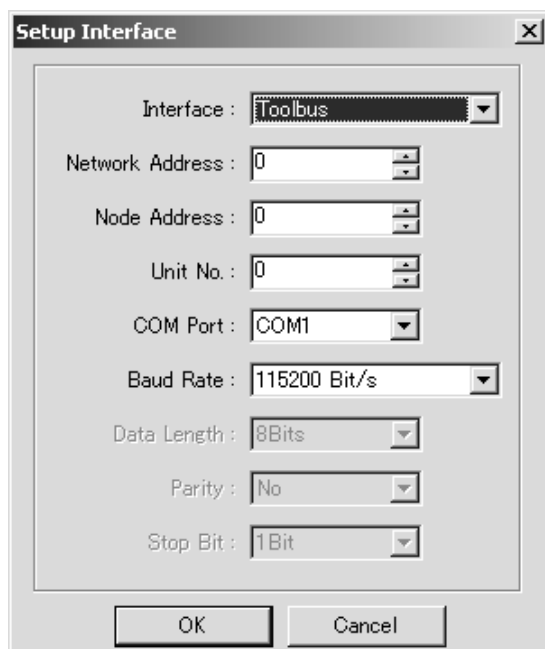

Impostare ciascuna voce come descritto di seguito.

Interface	Selezionare una delle seguenti interfacce come modalità di comunicazione seriale per la porta di comunicazione seriale sul PLC della serie CS/CJ. <ul style="list-style-type: none"> • Bus di periferica (ToolBus) • Host Link
Network Address	Immettere l'indirizzo di rete FINS del Modulo DeviceNet di destinazione. Immettere un indirizzo se la rete viene percorsa oltre la porta di comunicazione seriale sul PLC della serie CS/CJ e 0 se non si attraversano livelli della rete.
Node Address	Immettere un indirizzo se la rete viene percorsa oltre la porta di comunicazione seriale sul PLC della serie CS/CJ e 0 se non si attraversano livelli della rete.
Unit No.	Come Modulo CPU bus immettere il numero di modulo del Modulo DeviceNet, ossia CS1W-DRM21(-V1), che corrisponde al valore impostato sui selettori rotanti nella parte frontale del Modulo DeviceNet. <ul style="list-style-type: none"> • Il numero di modulo è compreso tra 0 e 15.
COM Port	Selezionare la porta COM del computer su cui è in esecuzione Network Configurator (versione 2.□). <ul style="list-style-type: none"> • Selezionare una porta COM dall'elenco di quelle disponibili.

Baud Rate	<p>Impostare la velocità di trasmissione per la porta di comunicazione seriale sul PLC della serie CS/CJ.</p> <ul style="list-style-type: none"> • 9,600, 19,200, 38,400 o 115,200 bit/s. <p>Nota Le velocità di trasmissione che è possibile selezionare per il bus di periferica (ToolBus) e Host Link sono diverse. Per informazioni dettagliate, fare riferimento al <i>Manuale dell'operatore della serie CS/CJ</i>.</p>
Data Length	<p>Impostare la lunghezza dei dati per la porta di comunicazione seriale sul PLC della serie CS/CJ. Questa impostazione è richiesta unicamente per l'interfaccia Host Link.</p> <ul style="list-style-type: none"> • 7 o 8 bit
Parity	<p>Impostare la parità per la porta di comunicazione seriale sul PLC della serie CS/CJ. Questa impostazione è richiesta unicamente per l'interfaccia Host Link.</p> <ul style="list-style-type: none"> • Nessuna, pari, dispari
Stop Bits	<p>Impostare il numero di bit di stop per la porta di comunicazione seriale sul PLC della serie CS/CJ. Questa impostazione è richiesta unicamente per l'interfaccia Host Link.</p> <ul style="list-style-type: none"> • 1 o 2 bit

IMPORTANTE Selezionare sempre l'interfaccia bus di periferica (ToolBus) se la connessione seriale è stata effettuata attraverso un cavo di connessione CS1W-CN226/626 o XW2Z-200S-CV/500S-CV a un PLC della serie CS con il Modulo DeviceNet CS1W-DRM21(-V1) installato nel rack della CPU. La connessione non sarà infatti possibile se si seleziona l'interfaccia Host Link.

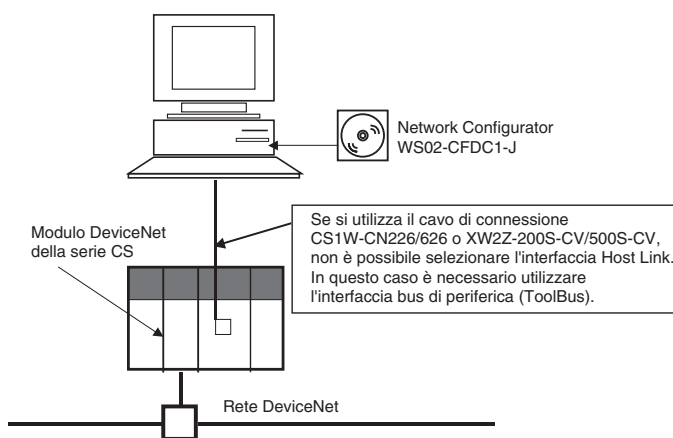

- Nota** (1) Per informazioni sull'indirizzo di nodo FINS, fare riferimento al manuale *CS/CJ-series DeviceNet Unit Operation Manual (W380)*.
- (2) Se si seleziona **Host link**, lo scaricamento dalla rete potrebbe richiedere alcuni minuti. Si consiglia quindi di selezionare *Toolbus* per la connessione seriale.

Impostazione dell'interfaccia del Modulo Ethernet -> CS/CJ ETN-DRM come interfaccia di connessione

È possibile connettere il computer, ossia Network Configurator, direttamente alla rete Ethernet e connetterlo in linea alla rete DeviceNet utilizzando un Modulo Ethernet della serie CS/CJ e un Modulo DeviceNet della serie CS/CJ.

Nota La connessione tramite Ethernet è supportata solo se si utilizza sia un Modulo Ethernet della serie CS/CJ che un Modulo DeviceNet della serie CS/CJ. Questa connessione non è possibile con Moduli di qualsiasi altra serie di PLC.

Se alla rete Ethernet sono connessi più PLC con sia Moduli Ethernet che Moduli DeviceNet, è possibile connettersi in linea a una rete DeviceNet specificata cambiando la destinazione di connessione. La rete DeviceNet di destinazione viene registrata impostando l'indirizzo IP del Modulo Ethernet e il numero di modulo del Modulo DeviceNet.

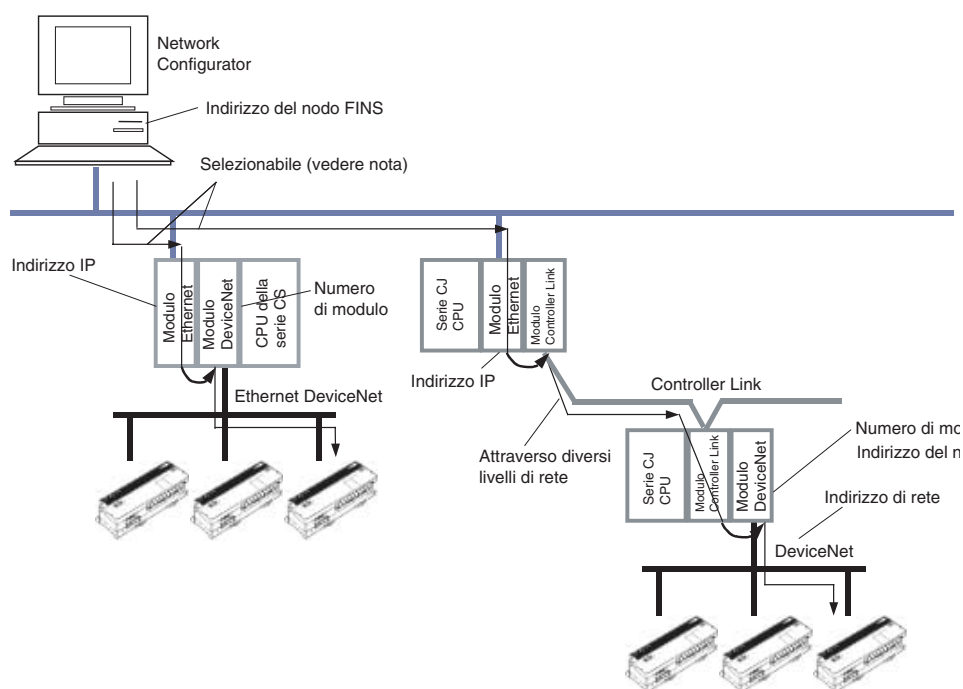

Nota È possibile specificare il nome registrato della rete DeviceNet di destinazione per passare a utilizzare tale rete. Per registrare il nome della rete DeviceNet di destinazione, è necessario specificare le seguenti informazioni:

- Indirizzo IP e numero della porta UDP del Modulo Ethernet
- Indirizzo di rete, indirizzo del nodo e numero di modulo del Modulo CPU bus del Modulo DeviceNet
- Indirizzo del nodo FINS del computer, ossia di Network Configurator

Registrazione delle reti DeviceNet di destinazione

È necessario registrare la rete DeviceNet di destinazione prima di eseguire una connessione tramite Ethernet. È possibile registrare fino a 20 reti DeviceNet.

Utilizzare la seguente procedura per registrare la rete DeviceNet di destinazione.

1. Selezionare **Network – Connect**.
2. Verrà visualizzata la seguente finestra.



Finestra di impostazione dell'interfaccia

Host (PC) Information	Vengono visualizzate le impostazioni del computer su cui è in esecuzione Network Configurator.	
	Host Name	Viene automaticamente visualizzato il nome del computer.
	IP Address	Viene automaticamente visualizzato l'indirizzo IP.
	Network Address	Viene visualizzato l'indirizzo di rete FINS impostato nel computer. Questo indirizzo corrisponde al valore impostato nella finestra di registrazione della destinazione visualizzata facendo clic sul pulsante Setup, come descritto nel passaggio 3 di seguito.
	Node Address	Viene visualizzato l'indirizzo del nodo FINS impostato nel computer. Questo indirizzo corrisponde al valore impostato nella finestra di registrazione della destinazione visualizzata facendo clic sul pulsante Setup, come descritto nel passaggio 3 di seguito.

3. Fare clic sul pulsante **Setup**. Verrà visualizzata la finestra di registrazione della destinazione, come illustrato nella seguente figura.

Finestra di registrazione della destinazione

Registration Name	Impostare il nome di registrazione della rete DeviceNet di destinazione. È possibile registrare fino a 20 nomi, ognuno dei quali contenente al massimo 25 caratteri.		
Host (PC) Information	Network Address	Immettere l'indirizzo di rete FINS del computer. Impostare lo stesso valore dell'indirizzo di rete del Modulo Ethernet oppure 0 per non impostare alcun indirizzo di rete.	
	Node Address	Immettere l'indirizzo del nodo FINS del computer.	
Remote Information	Consente di specificare impostazioni per il Modulo Ethernet e il Modulo DeviceNet che inoltrano la connessione alla rete DeviceNet.		
	Modulo DeviceNet	Network Address	Immettere l'indirizzo di rete FINS del Modulo DeviceNet di destinazione. Immettere un indirizzo se la rete viene percorsa oltre la rete Ethernet connessa direttamente al computer e 0 se non si attraversano livelli della rete.
		Node Address	Immettere l'indirizzo del nodo del Modulo DeviceNet di destinazione. Immettere un indirizzo se la rete viene percorsa oltre la rete Ethernet connessa direttamente al computer e 0 se non si attraversano livelli della rete.
		Unit No.	Immettere il numero di modulo del Modulo DeviceNet di destinazione come Modulo CPU bus.
	Modulo Ethernet	Port No.	Immettere il numero della porta UDP per FINS del Modulo Ethernet.
IP Address		Immettere l'indirizzo IP del Modulo Ethernet.	

Impostazione dell'indirizzo di rete (Network Address) nell'area Host (PC) Information

Impostare l'indirizzo del nodo FINS del computer.

Il computer, ossia Network Configurator, utilizza il servizio di comunicazione FINS OMRON per connettersi alla rete DeviceNet tramite Ethernet. È necessario impostare l'indirizzo del nodo FINS, così come è necessario impostare l'indirizzo IP.

Come indirizzo di rete impostare quello del Modulo Ethernet, registrato nella tabella di routing della CPU. Immettere 0 se non si utilizza la tabella di routing.

Impostazione dell'indirizzo del nodo (Node Address) nell'area Host (PC) Information

Impostare l'indirizzo del nodo FINS del computer.

In questo campo è necessario impostare la corrispondenza tra l'indirizzo IP remoto e l'indirizzo del nodo FINS utilizzato dal Modulo Ethernet OMRON. Per ulteriori informazioni, fare riferimento ai manuali *SYSMAC CS/CJ Series Ethernet Unit Operation Manual (W420, W421 e W343)*.

Impostazione dell'indirizzo di rete nel campo *DeviceNet Unit* dell'area Remote Information

Impostare l'indirizzo di rete FINS del Modulo DeviceNet a cui la rete DeviceNet di destinazione è connessa.

Immettere un valore se la rete viene raggiunta oltre la rete Ethernet connessa direttamente al computer e 0 se non si attraversano livelli della rete.

Impostazione dell'indirizzo del nodo nel campo *DeviceNet Unit* dell'area Remote Information

Impostare l'indirizzo del nodo del Modulo DeviceNet a cui la rete DeviceNet di destinazione è connessa.

Immettere un valore se la rete viene raggiunta oltre la rete Ethernet connessa direttamente al computer e 0 se non si attraversano livelli della rete.

Impostazione del numero del Modulo CPU Bus nel campo *DeviceNet Unit* dell'area Remote Information

Come Unità CPU bus, impostare il numero di modulo (0 ... F) del Modulo DeviceNet a cui la rete DeviceNet di destinazione è connessa.

Impostazione del numero di porta nel campo *Ethernet Unit* dell'area Remote Information

Impostare il numero della porta UDP utilizzata dal Modulo Ethernet per il servizio di comunicazione FINS. Specificare il valore impostato nell'area di impostazione di sistema dell'unità CPU bus nella CPU a cui il Modulo Ethernet è collegato. In genere viene utilizzata la porta 9600.

Impostazione dell'indirizzo IP nel campo *Ethernet Unit* dell'area Remote Information

Impostare l'indirizzo IP del Modulo Ethernet.

Per ulteriori informazioni sull'impostazione dell'indirizzo IP del Modulo Ethernet, fare riferimento ai manuali *SYSMAC CS/CJ Series Ethernet Unit Operation Manual (W420, W421 e W343)*.

4. Fare clic sul pulsante **Register**. Per registrare i valori impostati e visualizzarli nell'elenco delle registrazioni.

- Registration Name: il nome di registrazione della rete DeviceNet di destinazione.
- Node: gli indirizzi di rete e del nodo FINS del computer (il terzo numero è sempre 0).
- Unit: indirizzo di rete FINS, indirizzo del nodo FINS e numero di modulo del Modulo DeviceNet.
- Port: numero della porta UDP FINS del Modulo Ethernet.
- IP Address: indirizzo IP del Modulo Ethernet.

5. Fare clic sul pulsante **Close** per uscire e tornare alla finestra Setup Interface.

Selezione del nome di registrazione (rete DeviceNet di destinazione)

È possibile specificare la rete DeviceNet cui ci si desidera connettere selezionando uno dei nomi di registrazione delle destinazioni di connessione registrate nella finestra Setup Interface.

1. Selezionare il nome di registrazione della destinazione dall'elenco a discesa *Registration Name* nell'area *Remote Information*.

Nell'area *Remote Information*, vengono visualizzati i seguenti valori impostati per il nome della registrazione selezionato:

- Network Address: indirizzo di rete FINS del Modulo DeviceNet.
- Node Address: indirizzo del nodo del Modulo DeviceNet.
- Unit No.: numero di modulo del Modulo DeviceNet.

- Port Number: numero della porta UDP FINS del Modulo Ethernet.
 - IP Address: indirizzo IP del Modulo Ethernet.
2. Fare clic sul pulsante **OK**.
Fare clic sul pulsante **OK** nella finestra di dialogo di conferma.
Verrà stabilita la connessione alla rete DeviceNet.
Una volta stabilita la connessione, la spia di stato sulla barra di stato diventerà blu e verrà visualizzato "On-line".
- Nota** Per informazioni sugli indirizzi di rete e di nodo FINS, fare riferimento al manuale *CS/CJ Series DeviceNet Unit Operation Manual (W380)* e ai manuali *SYSMAC CS/CJ Series Ethernet Unit Operation Manual (W420, W421 e W343)*.

A-2 Modifica dei parametri dell'Unità DeviceNet della serie CS/CJ

In questo capitolo viene descritto come modificare i parametri di un Modulo DeviceNet della serie CS/CJ.

A-2-1 Impostazione delle funzioni del Modulo

È possibile impostare le funzioni master e/o slave.

A tal fine, utilizzare la seguente procedura:

1. Selezionare l'icona del master nel riquadro di configurazione della rete.
2. Selezionare **Device – Property**.
Verrà visualizzata la seguente finestra. Fare clic sulla scheda **Unit Function**.

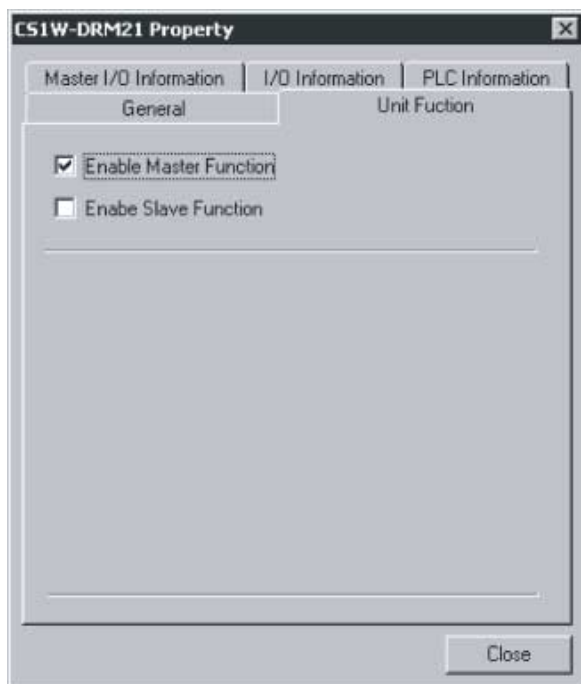

3. Selezionare una o entrambe le opzioni *Enable Master Function* ed *Enable Slave Function*.

A-2-2 Panoramica sui parametri master

Utilizzare la seguente procedura per aprire la finestra di modifica dei parametri:

1. Selezionare il dispositivo per il quale si desidera modificare i parametri.
2. Selezionare **Device – Parameter – Edit**.
3. Verrà visualizzata la finestra Edit Device Parameters per il master.

Nota (1) Se le dimensioni degli I/O del dispositivo visualizzate nel riquadro di configurazione della rete non corrispondono a quelle registrate nella Scan List (elenco dei nodi presenti nella rete) di scansione, viene visualizzata la finestra di avviso illustrata di seguito e verranno utilizzate le dimensioni degli I/O del dispositivo riportate nella Scan List.



Se uno slave non è dotato di file EDS, è necessario reperirlo e installarlo.

- (2) Se nella Scan List è presente uno slave registrato su un altro master, insieme alla finestra Edit Device Parameters viene visualizzato il seguente messaggio di avviso.



Modificare lo slave registrato nella Scan List.

- (3) Per attivare la funzione master, selezionare un dispositivo, selezionare **Device – Properties**, quindi selezionare l'opzione Enable Master Function nella finestra delle proprietà del Modulo CS1W-DRM21(-V1)/CJ1W-DRM21.

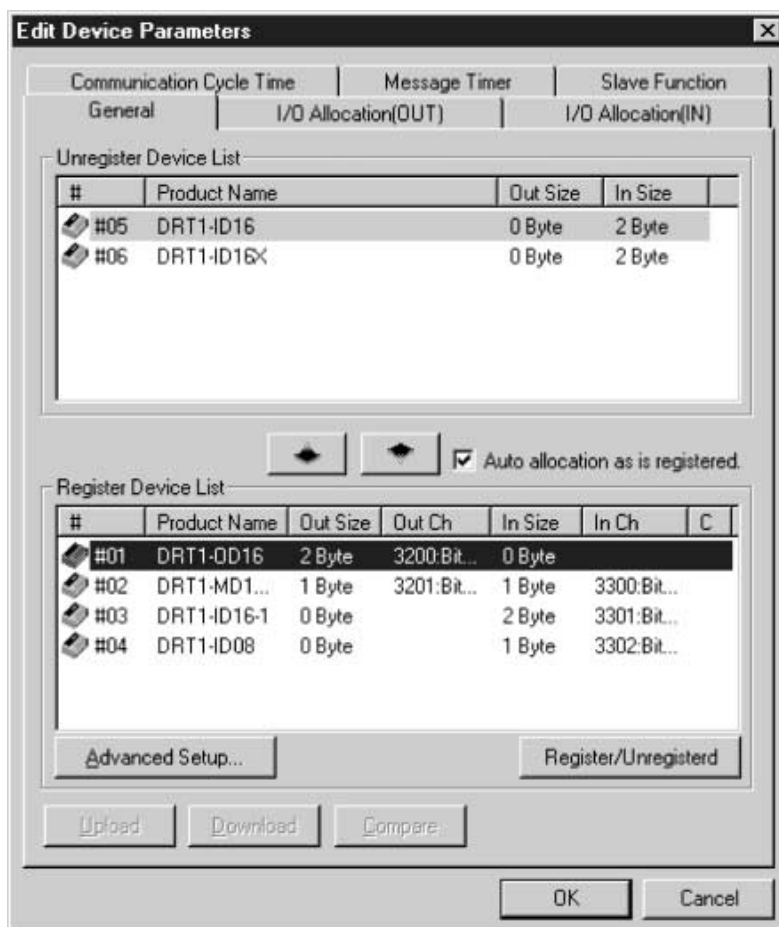



La finestra Edit Device Parameters contiene le 6 pagine descritte nella seguente tabella.

Nome pagina	Descrizione
General	Consente di registrare dispositivi nella Scan List ed eseguire automaticamente le allocazioni degli I/O.
I/O Allocation (OUT)	Consente di impostare l'allocazione dei dati OUT e il blocco di memoria OUT della CPU.
I/O Allocation (IN)	Consente di impostare l'allocazione dei dati IN e il blocco di memoria IN della CPU.
Communication Cycle Time	Consente di impostare il tempo del ciclo di comunicazione.
Slave Function	Consente di impostare i parametri per l'utilizzo della funzione slave.
Message Timer	Consente di impostare il temporizzatore di monitoraggio per lo scambio di messaggi. Viene utilizzato lo stesso tempo sia per lo scambio di messaggi espliciti che FINS.

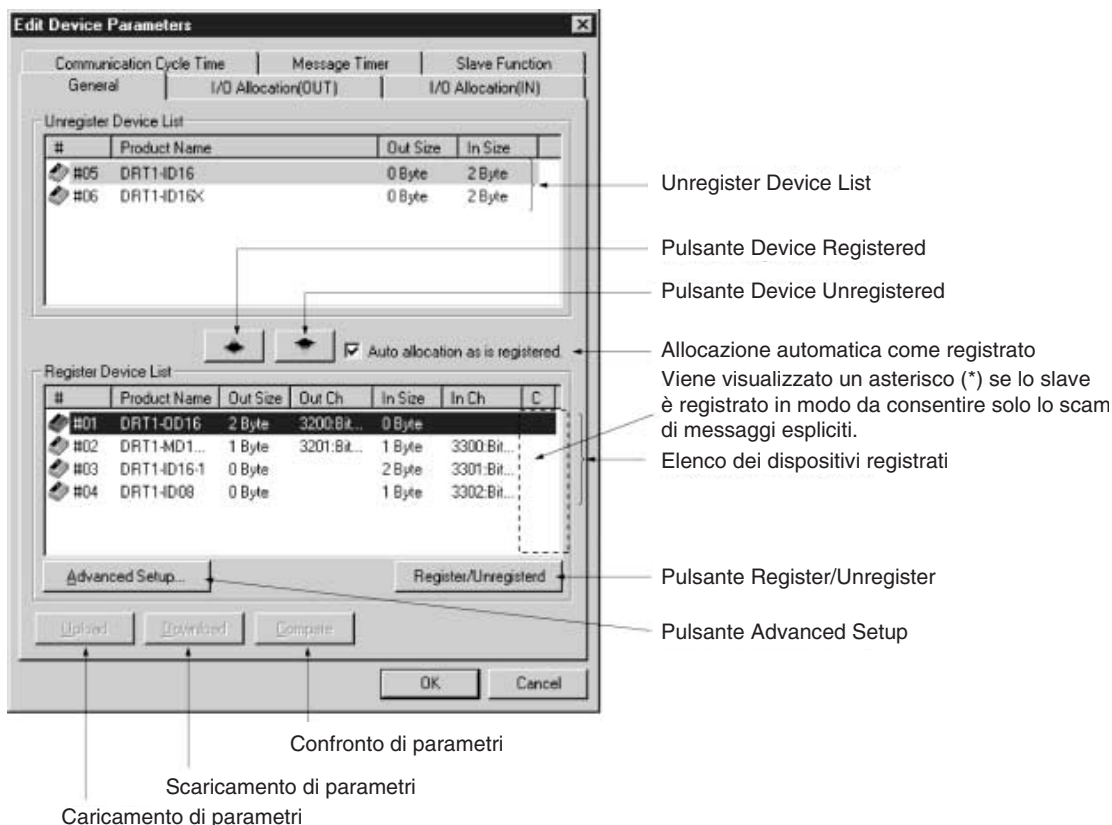
Pagina Generale



Voce	Descrizione
Unregister Device List	Visualizza i dispositivi slave presenti nel riquadro di configurazione della rete ma non ancora registrati ad un master.
Elenco dei dispositivi registrati	Visualizza i dispositivi slave correntemente registrati sul master.
Pulsanti di registrazione e di annullamento della registrazione dei dispositivi	 Utilizzare il pulsante di registrazione del dispositivo per spostare un dispositivo dall'elenco superiore Unregister Device List all'elenco inferiore Register Device List.  Utilizzare il pulsante di annullamento della registrazione del dispositivo per spostare un dispositivo dall'elenco inferiore Register Device List all'elenco superiore Unregister Device List.
Auto allocation as is registered	Selezionare questa opzione per allocare automaticamente canali non utilizzati nell'ordine di registrazione quando vengono registrati slave ad un master nella finestra Edit Device Parameters.
Pulsante Register/Unregister	Fare clic su questo pulsante per annullare le allocazioni degli I/O correnti ed eseguire nuovamente l'allocazione dei canali non utilizzati per lo slave selezionato in modo che non siano presenti canali non allocati.
Pulsante Advanced Setup	Fare clic su questo pulsante per impostare i parametri di connessione e visualizzare o verificare le informazioni sul dispositivo.
Pulsante Upload	Fare clic su questo pulsante per caricare i parametri del dispositivo da dispositivi presenti in una rete.
Pulsante Download	Fare clic su questo pulsante per scaricare i parametri del dispositivo su dispositivi presenti in una rete.
Pulsante Compare	Fare clic su questo pulsante per confrontare i parametri dei dispositivi presenti in una rete con quelli impostati in Network Configurator.

Registrazione dello slave e allocazione automatica dell'area degli I/O

Se uno slave viene registrato quando la funzione master è abilitata, i canali per tale slave vengono automaticamente allocati nel blocco di memoria configurato per l'allocazione degli I/O.

L'allocazione viene eseguita a partire dal blocco di memoria 1 in avanti, nell'ordine di registrazione per entrambe le aree degli ingressi e delle uscite. Una volta completamente allocato il blocco di memoria 1, si passa al blocco di memoria 2. L'impostazione delle aree e degli intervalli dei blocchi di memoria per l'allocazione deve essere eseguita prima di registrare gli slave.

Nota Le aree di allocazione automatica possono essere modificate anche in un secondo momento.

Impostazione dei blocchi di memoria per l'allocazione

1. Selezionare un master, quindi selezionare **Device – Parameter – Edit**. Verrà visualizzata la finestra di dialogo Edit Device Parameters.
2. Fare clic sulla linguetta **I/O Allocation (OUT)**.

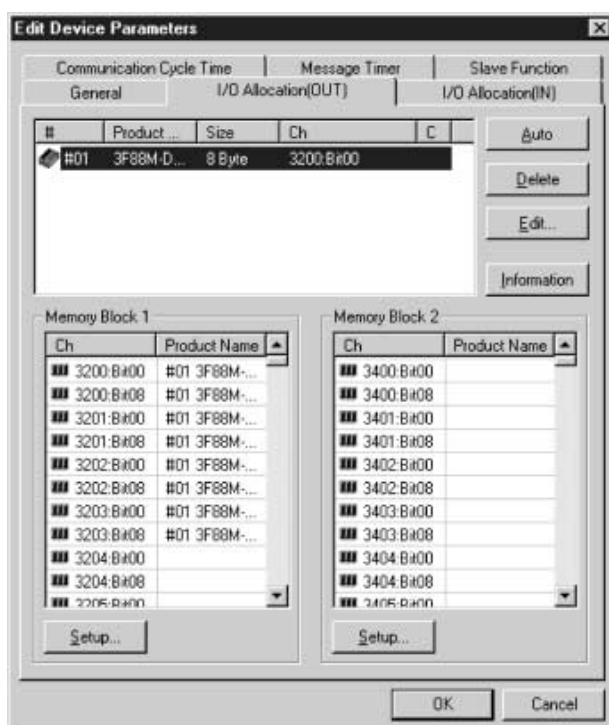

3. Fare clic sul pulsante **Setup...** nella sezione Memory Block 1.
4. Impostare **Area**, **Start Word** e **Display Words** (ovvero, il numero di canali contenuti) per Memory Block 1.

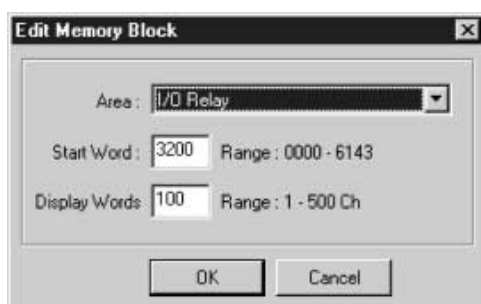

5. Impostare il blocco di memoria 2 nello stesso modo.
6. Fare clic sulla linguetta **I/O Allocation (IN)** e impostare i blocchi di memoria nello stesso modo del blocco OUT.

Nota (1) Per i blocchi non utilizzati selezionare *Not Use* nell'impostazione Area.

- (2) In Display Words impostare il numero di canali di un blocco visualizzati in Network Configurator. Questo valore non viene scaricato sul Modulo. Se l'area allocata in un blocco contiene non più di 100 canali quando caricata, verrà impostato 100 come numero di canali e tali canali verranno visualizzati.

Impostazione dell'allocazione automatica alla registrazione

- Se si seleziona l'opzione di allocazione automatica (*Auto-allocation as is registered*), i canali per gli I/O verranno allocati automaticamente quando gli slave vengono registrati ad un master nella finestra Edit Device Parameters. Questa opzione ha effetto solo nella finestra Edit Device Parameters. Se si sceglie di eseguire l'allocazione automatica, i canali vengono allocati a partire da quelli non utilizzati nel blocco 1 del blocco di memoria di I/O corrispondente nell'ordine di registrazione, ossia nell'ordine di selezione degli slave.
- È possibile eliminare o modificare le allocazioni degli I/O per gli slave selezionati, allocando i canali non utilizzati, in qualsiasi momento facendo clic sul pulsante Auto.

A-2-3 Allocazione degli I/O utilizzando la procedura guidata di impostazione dei parametri (allocazione semplice degli I/O)

- È possibile allocare gli I/O nella memoria del PLC per gli slave in modo semplice e interattivo.
- L'allocazione degli I/O rispetta l'ordine degli indirizzi dei nodi e parte dal blocco 1 allocando blocchi di 100 canali.

L'allocazione viene eseguita nell'ordine degli indirizzi dei nodi degli slave a partire dal blocco 1 e passando al blocco 2 quando il blocco 1 è stato completamente allocato, in blocchi di 100 canali.

Nota Dopo avere allocato gli I/O utilizzando la procedura guidata, è possibile modificare gli indirizzi dei nodi e apportare altre modifiche alle allocazioni nella finestra *Edit Device Parameters*, come descritto più avanti.

Nella procedura guidata è possibile specificare l'indirizzo iniziale di ciascun blocco (la dimensione del blocco è sempre 100), il metodo di allocazione (allocazione per canale o allocazione minima di canali non utilizzati) e la registrazione o l'eliminazione dello slave.

Nota (1) Per allocare aree che contengono più di 100 canali per blocco, è necessario utilizzare la finestra *Edit Device Parameters*.

- (2) Utilizzare la seguente procedura per allocare gli I/O per i dispositivi slave di un dispositivo master mediante la procedura guidata.

1. Selezionare il dispositivo master da registrare.
2. Selezionare **Device – Parameter – Wizard**.
3. Fare clic sul pulsante **Yes**.

Le impostazioni presenti verranno inizializzate se si sceglie di utilizzare la procedura guidata per la configurazione. Verrà visualizzata una finestra di dialogo di conferma, come illustrato nella seguente figura.

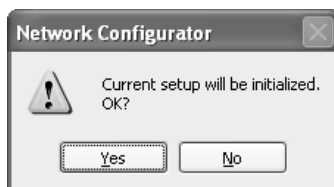

4. Impostazione del canale iniziale per ciascun blocco.

Viene visualizzata la finestra Scan List Wizard – Set Memory Block's Start Word, come illustrato nella seguente figura.

Impostare le aree di memoria da utilizzare e i canali iniziali, quindi fare clic sul pulsante **Next**. L'allocazione parte automaticamente dal blocco 1. Se tale blocco è già completamente allocato, l'allocazione parte dal blocco 2. Ogni blocco viene allocato a partire dal canale iniziale per un massimo di 100 canali (valore fisso).

Nota Se un'area si sovrappone a più blocchi o il canale iniziale impostato causa un superamento dell'intervallo dell'area di memoria, non è possibile procedere al passaggio successivo.

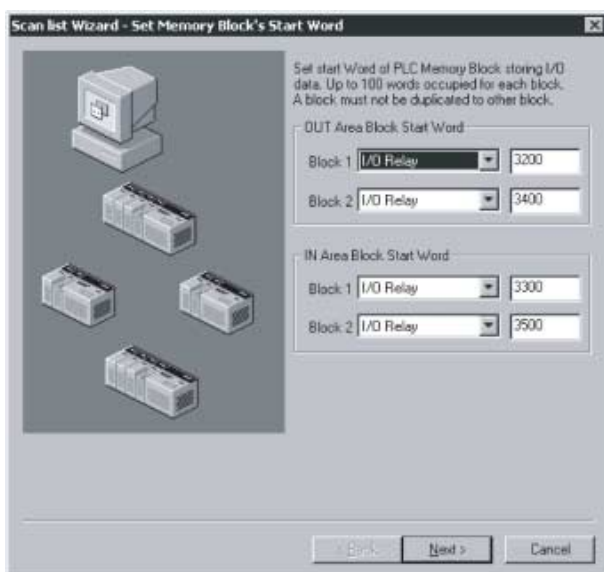

5. Impostazione delle allocazioni degli I/O remoti.

Viene visualizzata la finestra Scan List Wizard – Set how to allocate I/O data to PLC Memory Block, in cui è possibile specificare il metodo di allocazione dei dati degli I/O per i dispositivi, come illustrato nella seguente figura.

Specificare il metodo di allocazione e fare clic sul pulsante **Next**.

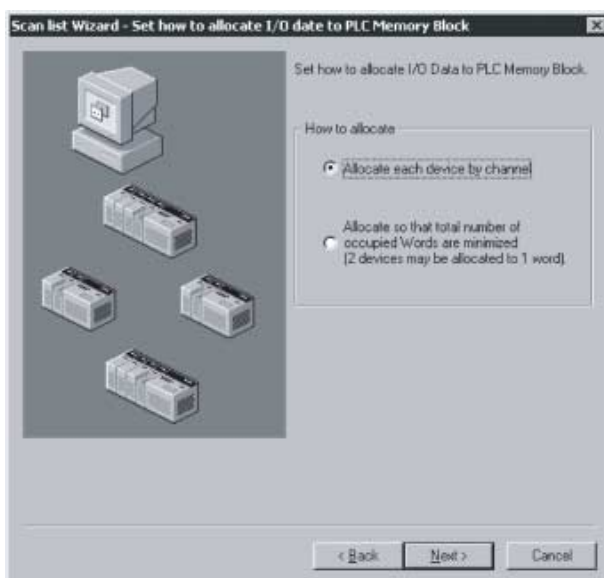

Sono disponibili due metodi di allocazione.

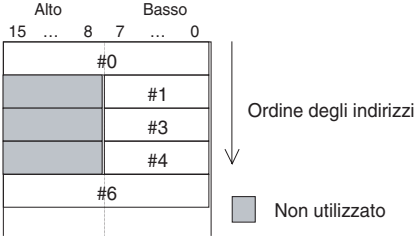
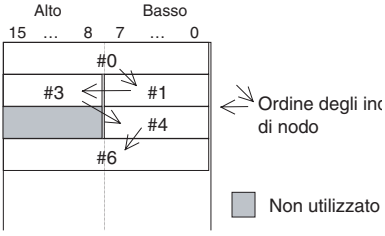
<p>Allocate each device by channel (Allocazione degli slave per canali)</p>	<p>A ogni slave viene sempre allocato il byte basso (7 bit meno significativi) di un canale. Anche in presenza di slave di I/O a 1 byte consecutivi, ad ogni slave allocato un canale interno.</p> <p>Esempio:</p> 
<p>Allocate so that total number of occupied Words are minimized (2 devices may be allocated to 1 word) (Allocazione con minimizzazione dei canali occupati)</p>	<p>In presenza di slave di I/O a 1 byte, viene prima allocato il byte basso (7 bit meno significativi) e poi il byte alto (7 bit più significativi), in modo da minimizzare la quantità di spazio non utilizzato. Su uno stesso canale possono essere allocati I/O di slave differenti.</p> <p>Esempio:</p> 

Dati degli esempi

Di seguito sono riportati gli ingressi e le uscite utilizzati negli esempi:

#00	1 byte
#01	2 byte
#02	1 byte
#03	4 byte
#04	1 byte
#05	1 byte

Allocazione per canale

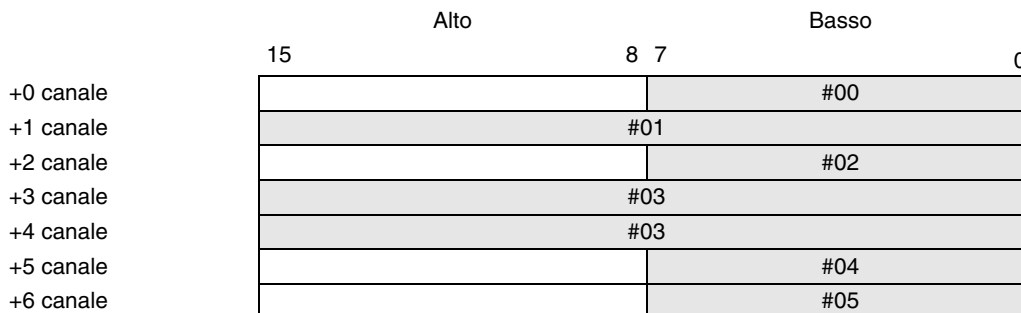

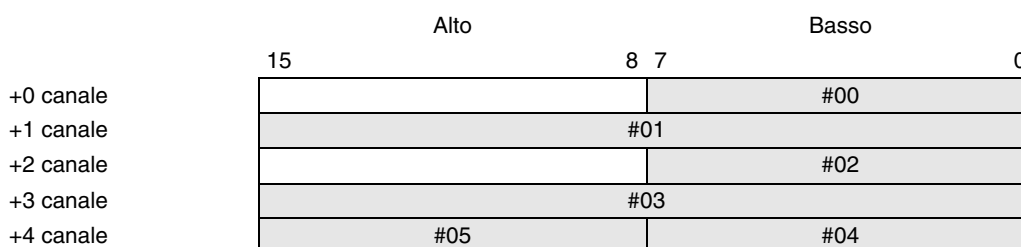

Allocazione minimizzando il numero di canali allocati

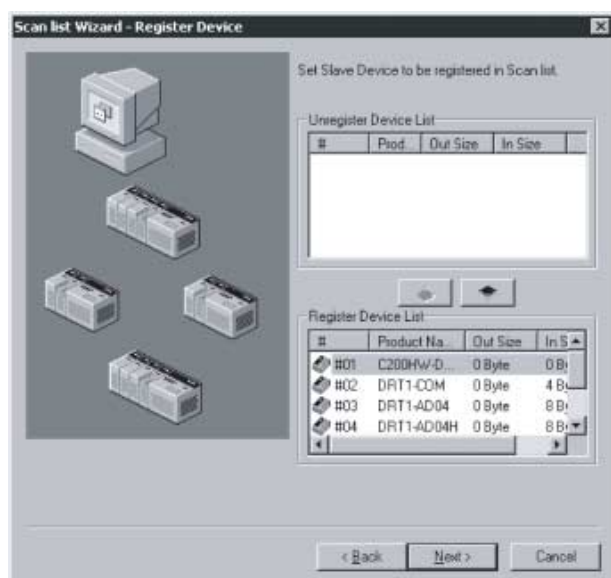

6. Registrazione ed eliminazione di slave.

Viene visualizzata la finestra Scan List Wizard – Register Device, come illustrato nella seguente figura. Specificare i dispositivi slave da registrare sul dispositivo master e fare clic sul pulsante **Next**.



I dispositivi presenti nella rete vengono visualizzati nell'elenco Register Device List come già registrati. Se si desidera che uno dei dispositivi non sia registrato, selezionarlo e fare clic sul pulsante  per annullarne la registrazione. Non è possibile procedere al passaggio successivo se non sono presenti dispositivi registrati.

7. Visualizzazione dei risultati di allocazione degli I/O remoti.

Una volta allocati gli I/O utilizzando il metodo specificato, viene visualizzata la finestra Scan List Wizard – Allocation Result, come illustrato nella seguente figura. Se le informazioni visualizzate sono corrette, fare clic sul pulsante **Finish** per uscire dalla procedura guidata. Fare clic sul pulsante **Back** per tornare alle pagine di impostazione precedenti.

Le informazioni visualizzate verranno impostate come parametri dei dispositivi.

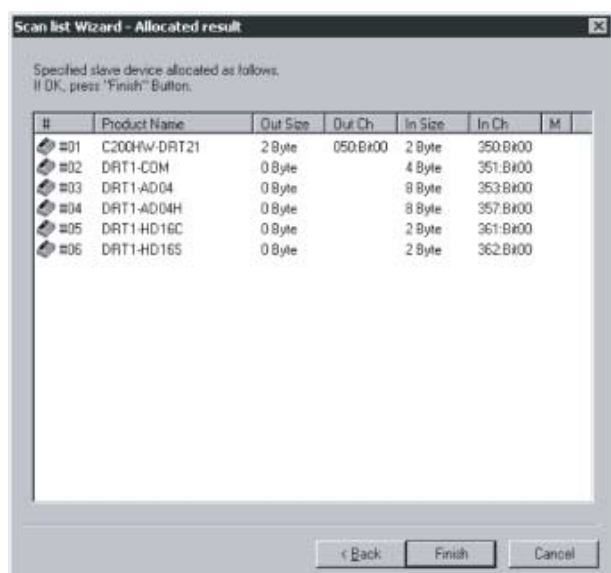

8. Scaricamento dei parametri in un dispositivo Master.
Se Network Configurator è in linea, verrà visualizzata la seguente finestra di dialogo.

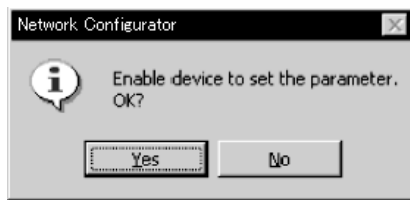

Se si fa clic sul pulsante **Yes** per scaricare i parametri in un dispositivo master, le comunicazioni degli I/O remoti verranno avviate con le nuove impostazioni.

Nota È possibile modificare i parametri dei dispositivi impostati nella procedura guidata dalla finestra Edit Device Parameters.

A-2-4 Allocazione manuale degli I/O

È possibile allocare manualmente la memoria per gli I/O degli slave.

Pagina di allocazione degli I/O

In questa pagina è possibile eseguire le seguenti allocazioni:

1. Allocazione della memoria di I/O nella CPU per i blocchi della memoria di I/O 1 e 2.
2. Allocazione di ciascun blocco agli slave.

Se si fa clic sulla linguetta **I/O Allocation (OUT)** o **I/O Allocation (IN)**, verrà visualizzata la seguente finestra.

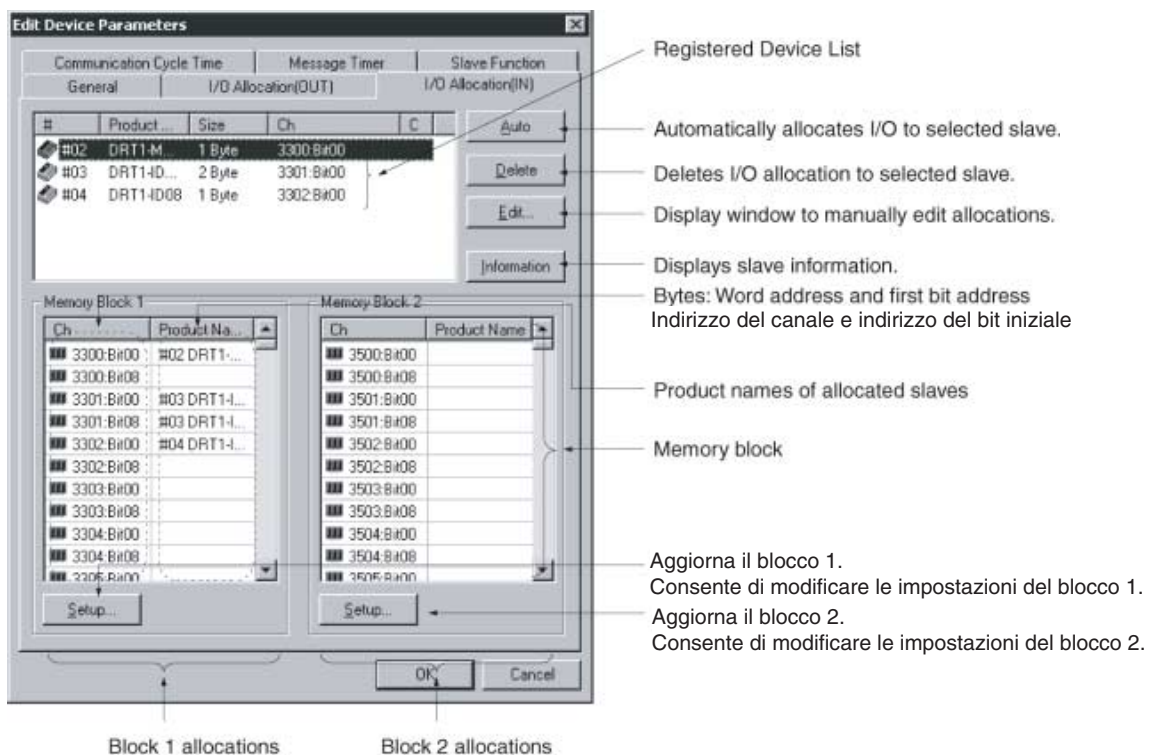

Voce	Descrizione
Elenco dei dispositivi registrati	Visualizza solo i dispositivi con dati di uscita o ingresso validi tra quelli registrati nella scheda General.
Pulsante Auto	Alloca i canali non utilizzati agli slave selezionati nell'elenco dei dispositivi registrati a partire dal primo canale non utilizzato.

Voce	Descrizione
Pulsante Delete	Rilascia i canali allocati agli slave selezionati nell'elenco dei dispositivi registrati.
Pulsante Edit	Consente di modificare manualmente le allocazioni nella finestra di modifica.
Pulsante Information	Visualizza informazioni sullo slave (canali allocati e commenti degli I/O).
Memory Block 1 e 2	Visualizzano lo stato di allocazione di ogni slave (nome modello) presente nei blocchi 1 e 2.
Ch	Indica il punto di inizio dell'allocazione, visualizzando l'indirizzo del bit di inizio dopo l'indirizzo del canale.
Product Name	Visualizza il nome del dispositivo per il quale è allocata la memoria.
Pulsante Setup	Consente di impostare i canali di inizio e le dimensioni (numero di canali) dei blocchi 1 e 2.

Informazioni aggiuntive: stato di allocazione dei blocchi 1 e 2

Nell'elenco di allocazione dei blocchi vengono visualizzati il nome di modello del dispositivo per il quale è allocata la memoria in ciascuna area e il primo canale della CPU allocato.

Nella colonna *Ch* è riportato il primo bit allocato dopo l'indirizzo del canale.

Esempio: "3300: Bit 00" indica che il primo bit allocato è 00 nel canale CIO 3300, ossia l'allocazione inizia dal byte basso.

Esempio: "3300: Bit 08" indica che il primo bit allocato è 08 nel canale CIO 3300, ossia l'allocazione inizia dal byte alto.

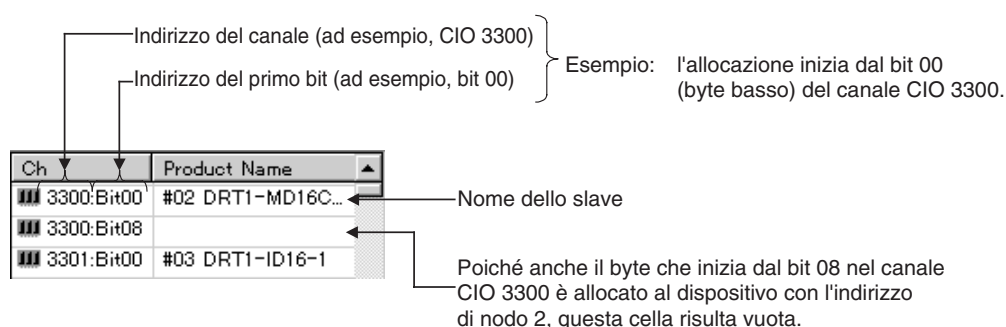

I canali della CPU in blocchi di memoria non utilizzati non vengono visualizzati.

Modifica del canale iniziale del blocco di I/O

Pulsante Setup nelle pagine di allocazione degli I/O (Device – Parameter – Edit)

Utilizzare la seguente procedura per modificare le aree di allocazione per i blocchi di I/O nella memoria di I/O della CPU.

1. Fare clic sul pulsante **Setup** per il blocco che si desidera modificare.
2. Verrà visualizzata la seguente finestra di dialogo.

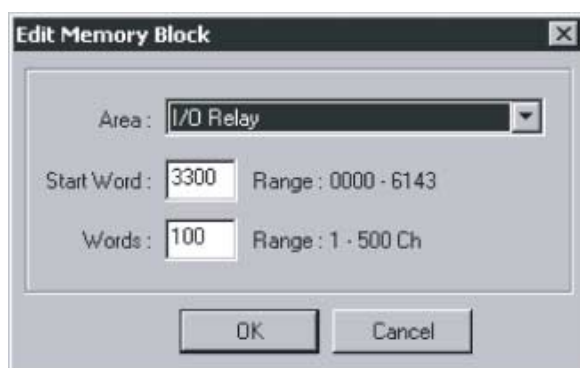

3. Impostare i campi *Area*, *Start Word* e *Words*.

Nel campo *Words*, impostare il numero di canali visualizzati in Network Configurator. Per un blocco è possibile allocare al massimo 500 canali.

Nella seguente tabella sono riportati gli intervalli di impostazione.

Modello PLC	Area di memoria	Intervallo
Serie CS Serie CJ	Area CIO	0000 ... 6143
	Area DM	D0000 ... D8191
	Area di lavoro	W000 ... W511
	Area di ritenzione	H000 ... H511
	Area EM	E00000 ... E32767

Per l'area EM possono essere utilizzati banchi da 0 a 12.

Nota (1) Nel campo *Words* viene impostato il numero di canali di un blocco visualizzati in Network Configurator. Questo valore non viene scaricato sul master.

(2) Se in un blocco vengono allocati non più di 100 canali, durante il caricamento come numero di canali viene visualizzato il valore 100.

4. Fare clic sul pulsante **OK** per modificare il blocco di memoria.

Se la memoria è già stata allocata per i dispositivi, verrà nuovamente allocata nel nuovo blocco di memoria. L'allocazione del dispositivo corrispondente verrà però eliminata se viene superata l'area. In questo caso, sarà necessario allocare nuovamente la memoria.

Metodo di allocazione degli I/O

Pagine di allocazione degli I/O (*Device – Parameter – Edit*)

Sono disponibili tre modalità di allocazione degli I/O:

1. Allocazione manuale utilizzando la finestra di modifica.

Nell'elenco Register Device List selezionare uno slave, quindi fare clic sul pulsante Edit. Utilizzare la finestra di modifica per allocare manualmente la memoria per ciascuno slave.

2. Allocazione mediante trascinamento della selezione.

Trascinare lo slave dall'elenco Register Device List e rilasciarlo in corrispondenza della posizione del canale nel blocco di memoria che si desidera allocare.

3. Allocazione automatica.

Nell'elenco Register Device List selezionare uno slave, quindi fare clic sul pulsante Auto per attivare l'allocazione automatica dei canali non utilizzati. Non è tuttavia possibile allocare automaticamente uno slave per il quale le impostazioni sono state eseguite utilizzando il pulsante Advanced Setup della pagina General.

Nota Nel campo *Size* dell'elenco dei dispositivi registrati verrà visualizzato un valore, come illustrato di seguito, per la dimensione dei dati degli I/O di uno slave per il quale nella pagina General sono state impostate più connessioni.

Name	Size	Ch
ProductCode (...)	4, 4 Byte	

Per allocare gli I/O a sinistra mediante trascinamento della selezione, utilizzare il pulsante sinistro del mouse. Per allocare gli I/O a destra mediante trascinamento della selezione, utilizzare il pulsante destro del mouse. Se è presente una sola connessione, utilizzare il pulsante sinistro del mouse.

Allocazione manuale utilizzando la finestra di modifica

Pulsante Edit della pagina di allocazione degli I/O

Utilizzare la seguente procedura per eseguire un'allocazione manuale utilizzando la finestra di modifica:

1. Selezionare il dispositivo per il quale si desidera modificare l'allocazione degli I/O.
2. Fare clic sul pulsante **Edit**.
3. Verrà visualizzata la finestra di dialogo Edit I/O Allocate, come illustrato negli esempi riportati di seguito. Specificare il blocco 1 o 2, il canale allocato, il byte iniziale (byte basso: *Low*, byte alto: *Higt*) e il numero di byte allocati (*Occupied*).

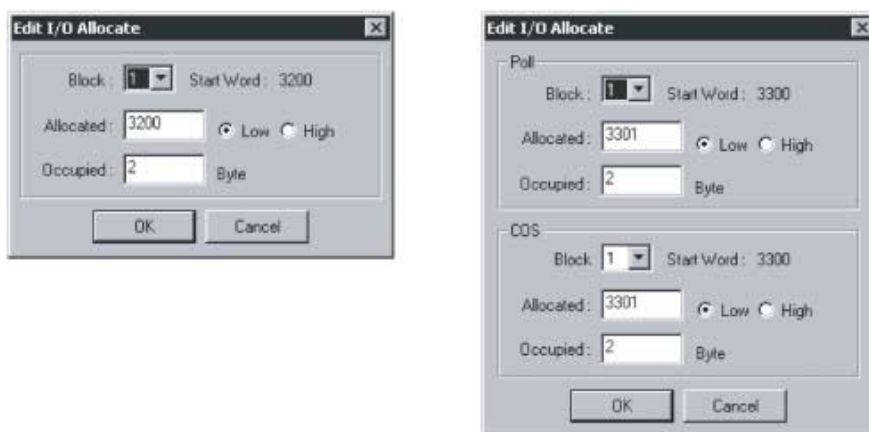

Connections are specified in the General tab with the advanced setup function.

Specificare il canale iniziale da allocare e il numero di byte allocati.

Insieme all'impostazione del canale allocato, è possibile specificare anche la posizione del byte (basso o alto). Se il numero di byte allocati è pari o superiore a 2, è necessario specificare *Low*.

Allocazione di un byte basso per un dispositivo

	Alto	Basso
	15	8 7 0
+0 canale		#00
+1 canale		
+2 canale		

Allocazione di un byte alto per un dispositivo

	Alto	Basso
	15	8 7 0
+0 canale	#00	
+1 canale		
+2 canale		

4. Fare clic sul pulsante **OK** per eseguire l'allocazione degli I/O.

Allocazione mediante trascinarsi della selezione

Trascinamento della selezione nella pagina di allocazione degli I/O

1. Visualizzare l'elenco del blocco di memoria in cui si desidera allocare la memoria per lo slave.
2. Selezionare lo slave dall'elenco dei dispositivi registrati nella riquadro superiore.
3. Trascinarlo in corrispondenza del byte iniziale che si desidera allocare per lo slave.

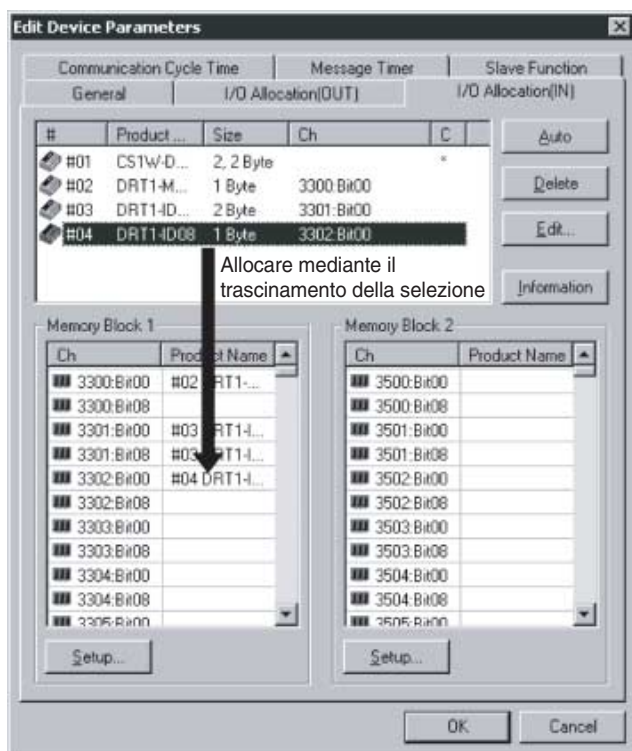

- **Contenuto dell'elenco del blocco di memoria**
Nell'elenco del blocco di memoria nella parte inferiore della finestra sono visualizzati la memoria allocata, ossia l'indirizzo del canale e l'indirizzo del bit iniziale, nella colonna *Ch* e il nome del modello dello slave per il quale è allocata la memoria nella colonna *Product Name*.
- **Contenuto dell'elenco dei dispositivi registrati**
Nell'elenco dei dispositivi registrati nella parte superiore della finestra sono visualizzati l'indirizzo del nodo nella colonna *#*, il nome del modello dello slave nella colonna *Product Name*, il numero di byte allocati nella colonna *Size* e, se la memoria è già stata allocata, il byte iniziale, ossia l'indirizzo del canale e l'indirizzo del bit iniziale, nella colonna *Ch*.

Per eliminare o modificare le allocazioni per gli slave, selezionare lo slave dall'elenco dei dispositivi registrati, quindi fare clic sul pulsante **Delete**.

Nota Per allocare automaticamente il successivo canale non utilizzato per uno slave, selezionare lo slave dall'elenco dei dispositivi registrati, quindi fare clic sul pulsante **Auto**.

Allocazione automatica

Pulsante Auto/Delete della pagina di allocazione degli I/O

- Fare clic sul pulsante **Auto** per allocare il successivo canale non utilizzato per gli I/O dello slave selezionato.
- Fare clic sul pulsante **Delete** per rilasciare l'allocazione degli I/O dello slave selezionato.
Se si seleziona l'allocazione automatica non è tuttavia possibile utilizzare la funzione di configurazione avanzata descritta più avanti.

Visualizzazione delle informazioni sugli slave

Pulsante Information della pagina di allocazione degli I/O

Dalla pagina di allocazione degli I/O è possibile accedere a informazioni quali i commenti degli I/O dei dispositivi slave registrati. Per impostare commenti degli I/O per i dati degli I/O dei dispositivi slave, selezionare *Edit I/O Comment* dal menu Device.

Utilizzare la seguente procedura per visualizzare le informazioni sugli slave:

1. Selezionare il dispositivo per il quale si desidera visualizzare le informazioni.
2. Fare clic sul pulsante **Slave Information**.
3. Verrà visualizzata la seguente finestra.

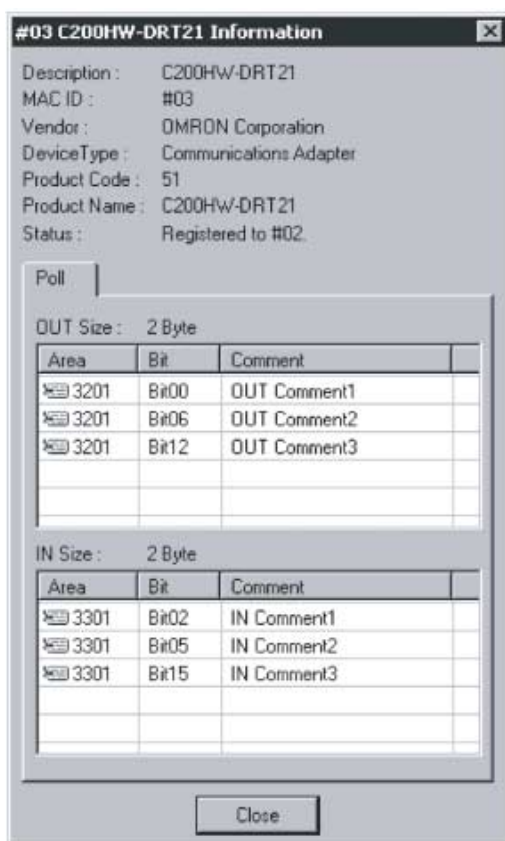

Se mentre è visualizzata la finestra delle informazioni si seleziona un altro dispositivo registrato, le informazioni sullo slave verranno aggiornate per riflettere quelle del dispositivo selezionato.

A-2-5 Impostazioni avanzate: connessione, tempo del ciclo di comunicazione, impostazioni della funzione slave e così via

In questa sezione vengono descritte le impostazioni di connessione, la visualizzazione e la verifica di informazioni sui dispositivi, l'impostazione del tempo del ciclo di comunicazione, le impostazioni del temporizzatore dei messaggi e le impostazioni della funzione slave.

Configurazione avanzata

Pulsante Advanced Setup dopo la selezione di uno slave nella scheda General (*Device – Parameter – Edit*)

Per le comunicazioni degli I/O remoti è possibile specificare impostazioni avanzate, quali visualizzazione e verifica di informazioni sui dispositivi e impostazioni di connessione.

Visualizzazione e verifica di informazioni sui dispositivi

- Pagina Device Information

È possibile visualizzare informazioni sui dispositivi e effettuare verifiche per i dispositivi slave attenendosi alla seguente procedura:

1. Nell'elenco Register Device List selezionare un dispositivo slave.
2. Fare clic sul pulsante **Advanced Setup**.
3. Verrà visualizzata la seguente finestra.
Pagina Device Information



Le informazioni sul dispositivo slave selezionato verranno

Se queste caselle di controllo sono selezionate, le informazioni sul dispositivo verranno confrontate con i corrispondenti dati nell'elenco di scansione durante le comunicazioni degli I/O remoti. Se le informazioni non corrispondono ai dati, si verificherà un errore.

Verranno visualizzate informazioni quali produttore, tipo di dispositivo e codice del prodotto per il dispositivo slave correntemente selezionato.

Selezionare le relative caselle di controllo affinché le informazioni sul dispositivo vengano verificate ed eventuali differenze vengano segnalate durante le comunicazioni degli I/O remoti, ossia quando viene aperta una connessione.

Impostazioni di connessione

- Pagina Connection

È possibile specificare un massimo di due connessioni per slave da utilizzare nelle comunicazioni degli I/O remoti attenendosi alla seguente procedura:

1. Nell'elenco Register Device List selezionare il dispositivo slave.
2. Fare clic sul pulsante **Advanced Setup**.
3. Verrà visualizzata la seguente finestra.
Fare clic sulla scheda **Connection**.

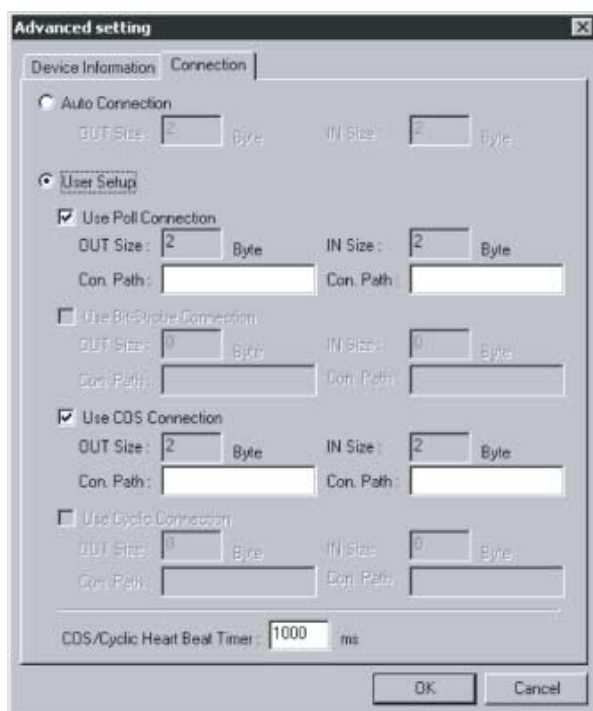

L'impostazione predefinita è *Auto Connection*.

Utilizzare la seguente procedura per specificare una connessione:

1. Selezionare l'opzione *User Setup*.
Le impostazioni verranno attivate per le connessioni.
2. Selezionare la connessione da utilizzare.
È possibile impostare fino a due connessioni.

Nota Non è possibile impostare *COS* e *Cyclic* contemporaneamente.

3. Impostare un percorso di connessione, se necessario.
4. Impostare il valore *COS/Cyclic Heartbeat Timer*, se necessario.
5. Fare clic sul pulsante **OK**.

Nella colonna *C* a destra dell'elenco dei dispositivi registrati verrà visualizzato un asterisco.

Se si modifica una connessione per un dispositivo per il quale è già stata eseguita l'allocazione degli I/O, tale allocazione verrà eliminata. In questo caso, sarà necessario allocare nuovamente la memoria.

IMPORTANTE

- Non è possibile impostare *COS* e *Cyclic* contemporaneamente.
- Se si utilizzano sia connessioni di polling che *COS* o sia connessioni di polling che cicliche, le impostazioni delle uscite devono essere uguali per entrambe le connessioni.

Nota La funzione di allocazione automatica non può essere utilizzata per un dispositivo per il quale è stata impostata una connessione nella configurazione avanzata. Per potere utilizzare la funzione di allocazione automatica, è necessario annullare la registrazione del dispositivo e registrarlo nuovamente.

Impostazione del tempo del ciclo di comunicazione

Scheda Communications Cycle Time (Device – Parameter – Edit)

In questa pagina è possibile accedere all'impostazione del tempo del ciclo di comunicazione e ai tempi del ciclo di comunicazione calcolati in base alle informazioni sul dispositivo correntemente registrato.

Fare clic sulla scheda **Communications Cycle Time** per visualizzare la seguente finestra.



Il tempo del ciclo di comunicazione può essere impostato su un valore compreso tra 1 e 500 ms. Fare clic sul pulsante Default Setup o specificare 0 ms per abilitare l'impostazione automatica.

Il tempo del ciclo di comunicazione per l'impostazione automatica viene calcolato e visualizzato per ogni velocità di trasmissione in base alle informazioni sul dispositivo correntemente registrato.

Nota Il tempo del ciclo di comunicazione è l'intervallo utilizzato per eseguire le comunicazioni degli I/O remoti per lo stesso slave. Impostando questo valore è possibile prevenire fluttuazioni del tempo del ciclo di comunicazione in base a determinate condizioni. Impostare un tempo del ciclo di comunicazione più lungo per impedire il verificarsi di errori causati da slave con velocità di elaborazione inferiore.

Se le comunicazioni effettive degli I/O remoti richiedono un tempo inferiore a quello del ciclo di comunicazione, tali comunicazioni attenderanno

lo scadere del tempo del ciclo di comunicazione. Se invece le comunicazioni effettive degli I/O remoti richiedono un tempo superiore a quello del ciclo di comunicazione, le comunicazioni verranno elaborate per l'intervallo di tempo richiesto, indipendentemente dall'impostazione del tempo del ciclo di comunicazione.

Impostazioni del temporizzatore dei messaggi

Scheda Message Timer (Device – Parameter – Edit)

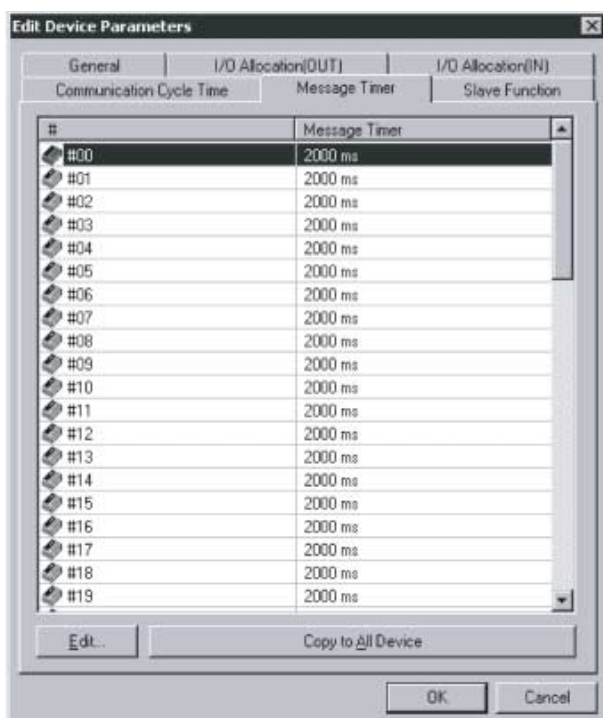

Il valore predefinito per il temporizzatore dei messaggi è 2 secondi (2.000 ms). È possibile impostare un valore compreso tra 500 e 30.000, in incrementi di un millisecondo.

Utilizzare la seguente procedura per modificare il valore:

1. Fare doppio clic sull'indirizzo del nodo (#) oppure selezionare un indirizzo di nodo e fare clic su **Edit** per modificare l'impostazione. Verrà visualizzata la seguente finestra di dialogo.



2. Immettere un valore e fare clic sul pulsante **OK**.

Nota Per impostare lo stesso valore per tutti i dispositivi, selezionare il valore dell'indirizzo del nodo che si desidera impostare, quindi fare clic sul pulsante *Copy to All Device*.

Nota (1) Il temporizzatore dei messaggi monitora il timeout durante lo scambio di messaggi (viene utilizzato lo stesso temporizzatore per lo scambio sia di messaggi espliciti che di messaggi di comunicazione FINS) e può essere impostato per ogni dispositivo per il quale vengono eseguite comunicazioni (destinazioni dei messaggi).

- (2) Se il dispositivo di comunicazione di destinazione (destinazione dei messaggi) presenta un tempo di risposta elevato, è necessario incrementare l'impostazione dell'intervallo di tempo per i messaggi. Il tempo di risposta potrebbe risultare particolarmente elevato specialmente quando vengono attraversati livelli della rete per lo scambio di messaggi FINS. Per questo motivo, è necessario impostare un valore del temporizzatore maggiore se vengono attraversati livelli della rete. Se però viene impostato un valore più grande, il messaggio successivo indirizzato allo stesso dispositivo di comunicazione non viene inviato mentre si rimane in attesa di una risposta.

- (3) Il Modulo DeviceNet monitora il timeout dei messaggi utilizzando questo temporizzatore, mentre il monitoraggio mediante il tempo di monitoraggio della risposta per le istruzioni CMND, SEND e RECV viene eseguito dalla CPU. Per questo motivo non fa alcuna differenza se il temporizzatore dei messaggi e il tempo di monitoraggio della risposta per le istruzioni CMND, SEND e RECV vengono impostati su valori diversi.
- (4) Impostare il tempo di monitoraggio della risposta per le istruzioni CMND, SEND e RECV su un valore uguale o superiore a quello impostato per il temporizzatore dei messaggi (tempo di monitoraggio della risposta per le istruzioni CMND, SEND e RECV \geq temporizzatore dei messaggi). Se si verificano molti timeout, incrementare entrambi i valori, mantenendo la relazione precedentemente definita.

Impostazione della funzione slave

Scheda Slave Function (*Device – Parameter – Edit*)

È possibile abilitare la funzione slave effettuando l'impostazione nella scheda Slave Function.

IMPORTANTE Per abilitare la funzione slave, selezionare il dispositivo e fare clic su **Device – Property**. Nella finestra di dialogo delle proprietà del Modulo DeviceNet della serie CS/CJ, selezionare l'opzione *Enable Slave Function*.

Utilizzare la seguente procedura per impostare la funzione slave:

1. Fare clic sulla linguetta **Slave Function**.
2. Verrà visualizzata la seguente finestra.

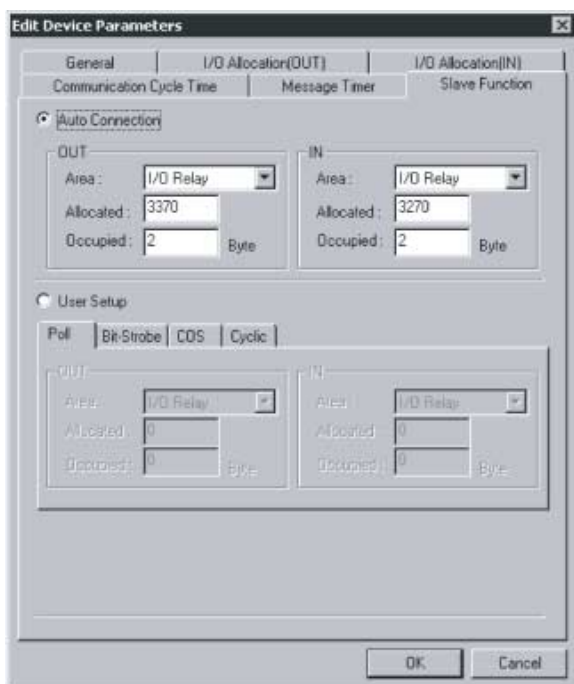

3. Specificare una connessione.
L'impostazione predefinita è *Auto Connection*. Fare clic sull'opzione *User Setup* per impostare una connessione.
4. Impostare le aree di I/O da utilizzare per le comunicazioni degli I/O remoti.
Impostare le aree, i canali iniziali, le dimensioni allocate per l'ingresso (da slave a master) e l'uscita (da master a slave).
Se è selezionata l'opzione *User Setup*, impostare tutte le connessioni da utilizzare.
È possibile impostare fino a due connessioni.

IMPORTANTE

- Non è possibile impostare *COS* e *Cyclic* contemporaneamente.
- Se si utilizzano sia connessioni di polling che *COS* o sia connessioni di polling che cicliche, le impostazioni delle uscite devono essere uguali per entrambe le connessioni.

A-3 Gestione dei file EDS

In questo capitolo viene descritto come gestire i file EDS utilizzati in Network Configurator.

A-3-1 Installazione dei file EDS

EDS File – Install

L'installazione di un file EDS consente a Network Configurator di supportare un nuovo tipo di dispositivo. Utilizzare la seguente procedura per installare un file EDS:

1. Selezionare **EDS File – Install**.
Verrà visualizzata la seguente finestra.

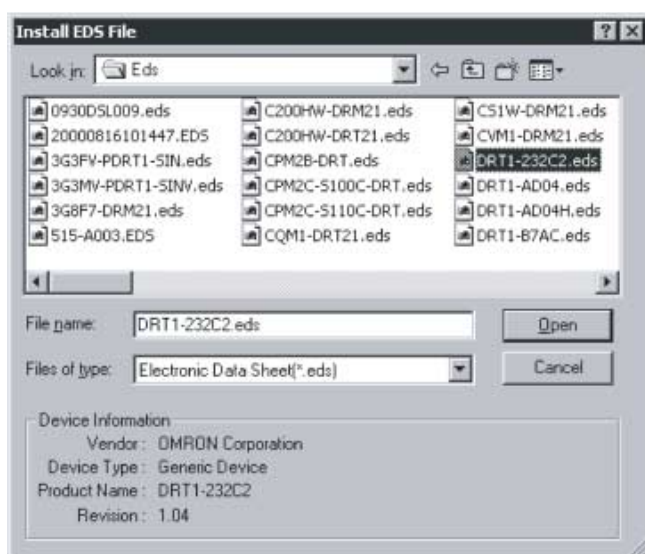

2. Selezionare il file EDS da installare. Le informazioni sul dispositivo verranno visualizzate nella parte inferiore della finestra.
3. Fare clic sul pulsante **Open**.
Il file verrà aggiunto all'elenco dell'hardware come nuovo hardware.
Se l'hardware descritto è già presente, verrà aggiornato alla versione più recente.
Se la versione è diversa, l'hardware verrà aggiunto all'elenco come illustrato di seguito:

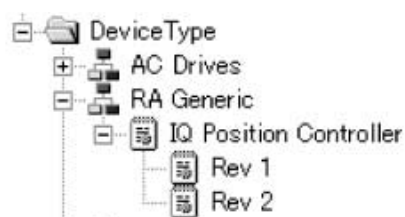

A-3-2 Creazione di file EDS

EDS File – Create

Per potere creare una configurazione di rete utilizzando Network Configurator è assolutamente necessario disporre di un file EDS. Utilizzare la seguente procedura per creare un file EDS:

1. Selezionare **EDS File – Create**.
Verrà visualizzata la seguente finestra.



2. Impostare le informazioni sul dispositivo e sugli I/O.
Le informazioni sul dispositivo possono essere ottenute dal dispositivo in rete quando in linea.
3. Fare clic sul pulsante **Obtain from Device**. Verrà visualizzata la seguente finestra.

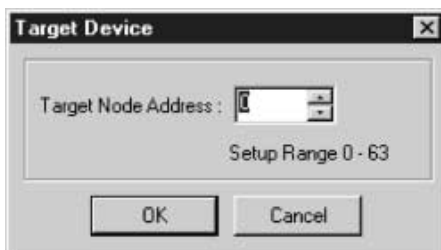

4. Impostare l'indirizzo di nodo per il dispositivo di destinazione, quindi fare clic sul pulsante **OK**.
Fare riferimento al manuale del dispositivo e impostare una connessione di I/O e una dimensione degli I/O supportate dal dispositivo.
5. Fare clic sul pulsante **OK**.
Il file verrà aggiunto all'elenco dell'hardware come un nuovo dispositivo nello stesso modo descritto per l'installazione di un file EDS.

Nota Non è possibile creare le impostazioni dei parametri del dispositivo utilizzando la funzione di creazione di un file EDS di Network Configurator. Per impostare i parametri del dispositivo, è necessario ottenere il file EDS dal produttore del dispositivo.

A-3-3 Eliminazione di file EDS

EDS File – Delete

Utilizzare la seguente procedura per eliminare un file EDS:

1. Selezionare l'hardware, ossia il dispositivo, nell'elenco dell'hardware.
2. Selezionare ***EDS File – Delete***.
Verrà visualizzata una finestra di conferma, come illustrato nella seguente figura.



3. Fare clic sul pulsante **Yes**.
Il file EDS e il dispositivo di destinazione verranno eliminati dall'elenco dell'hardware.

A-3-4 Salvataggio di file EDS

EDS File – Save

Utilizzare la seguente procedura per salvare un file EDS:

1. Selezionare l'hardware, ossia il dispositivo, nell'elenco dell'hardware.
2. Selezionare **EDS File – Save**.
Verrà visualizzata una finestra in cui è possibile specificare la cartella e il nome per il salvataggio del file EDS, come illustrato nella seguente figura.

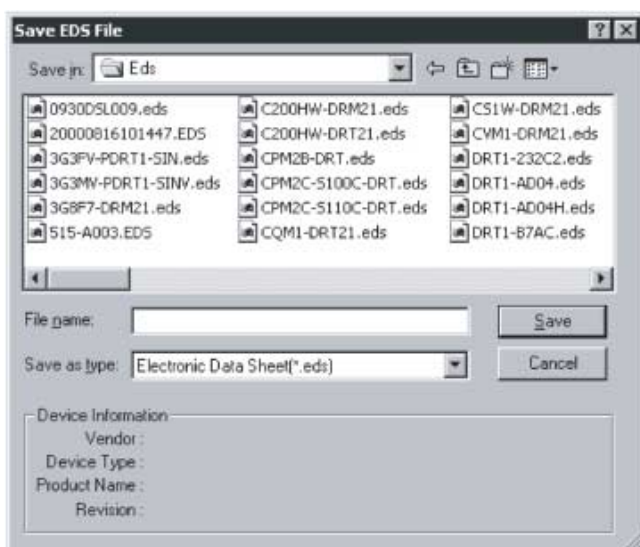

3. Specificare la cartella e il nome del file, quindi fare clic sul pulsante **Save**.
Il file EDS verrà salvato.

A-3-5 Ricerca di file EDS

EDS File – Find

Utilizzare la seguente procedura per cercare un dispositivo, ossia un file EDS, visualizzato nell'elenco dell'hardware.

1. Selezionare **EDS File – Find**.
Verrà visualizzata la seguente finestra.



2. Impostare la stringa di caratteri da ricercare, quindi fare clic sul pulsante **Find Next**.

3. Il cursore si sposterà in corrispondenza dell'eventuale dispositivo corrispondente.
4. Fare clic sul pulsante **Cancel** per uscire dalla ricerca.

Nota (1) La ricerca viene eseguita nei dispositivi al di sotto della posizione corrente del cursore nell'elenco dell'hardware.
(2) Per ricercare tutti i dispositivi, selezionare **Hardware** nella finestra dell'elenco dell'hardware ed eseguire la ricerca.

A-3-6 Proprietà dei file EDS

EDS File – Property

Utilizzare la seguente procedura per visualizzare le proprietà di un file EDS:

1. Selezionare l'hardware, ossia il dispositivo, nell'elenco dell'hardware.
2. Selezionare **EDS File – Property**.
Verrà visualizzata la seguente finestra.



Verranno visualizzate la data e l'ora di creazione del file EDS e le informazioni sul dispositivo.

A-4 Utilizzo di strumenti generici per l'impostazione dei dispositivi

In questo capitolo viene descritto come impostare parametri non presenti in un file EDS e come impostare gli indirizzi dei nodi e le velocità di trasmissione mediante la rete.

A-4-1 Impostazione dei parametri di un dispositivo specificando classe e istanza

Tool – General Parameter

Per abilitare l'impostazione di parametri del dispositivo non presenti in un file EDS, è possibile utilizzare i seguenti elementi:

- Codice di servizio
- Classe dell'oggetto, istanza dell'oggetto e attributo dell'istanza

Per impostare parametri diversi da quelli sopra elencati, è necessario ottenere le informazioni di configurazione per l'impostazione dei dati per gli attributi dal produttore del dispositivo. Se non si conoscono alcune delle informazioni, non è possibile impostare i parametri.

Utilizzare la seguente procedura per impostare i parametri del dispositivo:

1. Connettere Network Configurator in linea.
2. Selezionare ***Tool – General Parameter***.
Verrà visualizzata la seguente finestra.

3. Impostare l'indirizzo del nodo del dispositivo per il quale si desidera impostare i parametri nel campo *Target Node Address*.

4. Specificare un servizio.

È possibile specificare il codice di servizio direttamente o utilizzarne uno di quelli comuni definiti in DeviceNet selezionandolo dall'elenco a discesa.

Per specificare direttamente un codice di servizio, selezionare l'opzione *Custom Service* nel campo *Service* e immettere il codice di servizio in formato esadecimale.

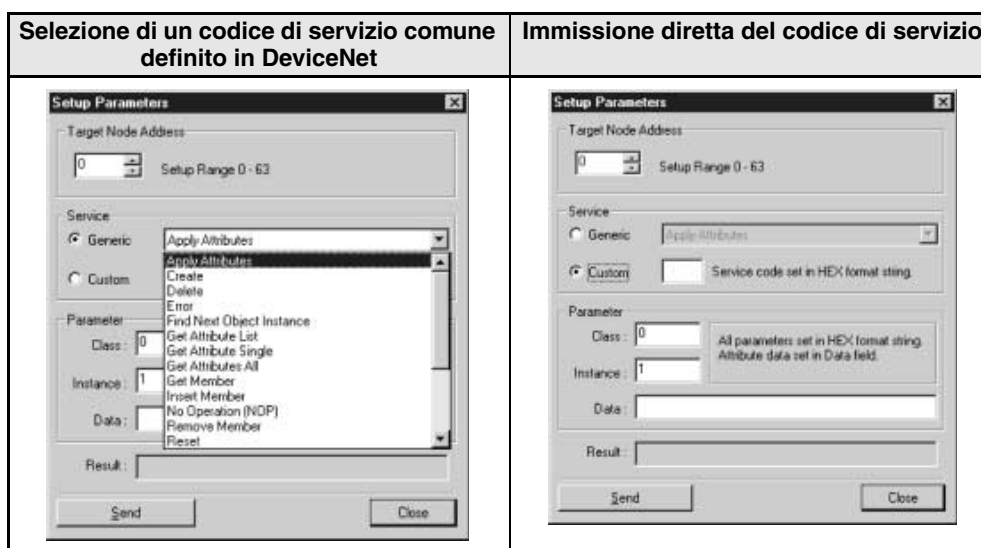

5. Specificare la classe e l'istanza dei parametri per i quali devono essere lette o scritte le impostazioni.

6. Immettere i dati in base al tipo di servizio specificato.

7. Dopo avere immesso tutte le informazioni, fare clic sul pulsante **Send**. La risposta del dispositivo verrà visualizzata nel campo *Result*.

8. Fare clic sul pulsante **Close** per uscire dalla finestra di impostazione dei parametri del dispositivo. La finestra *Setup Parameters* verrà chiusa.

Esempio 1: lettura di parametri

1. Selezionare l'opzione *Standard* nel campo *Service*, quindi selezionare *Get Attribute Single* dall'elenco a discesa.

2. Specificare la classe e l'istanza del parametro da leggere.

3. Immettere l'attributo del parametro da leggere nel campo *Data*.

4. Fare clic sul pulsante **Send**. Il valore letto verrà visualizzato nel campo *Result*.

Esempio 2: impostazione di parametri

1. Selezionare l'opzione *Standard* nel campo *Service*, quindi selezionare *Set Attribute Single* dall'elenco a discesa.

2. Specificare la classe e l'istanza del parametro da impostare.

3. Immettere l'attributo del parametro da impostare nel campo *Data*.

4. Impostare il valore nella sezione *Parameter* dopo l'attributo nel campo *Data*.

5. Fare clic sul pulsante **Send**.

A-4-2 Impostazione degli indirizzi dei nodi e delle velocità di trasmissione mediante la rete

Tool – Node Address/Baud Rate Setting

Utilizzare la seguente procedura per impostare l'indirizzo del nodo e la velocità di trasmissione di un dispositivo mediante la rete:

1. Lasciare in funzione soltanto il dispositivo di destinazione e Network Configurator nella rete DeviceNet. Fare riferimento al manuale del dispositivo utilizzato per ottenere le impostazioni predefinite dell'indirizzo del nodo e della velocità di trasmissione del dispositivo. Connettere Network Configurator utilizzando la stessa velocità di trasmissione.
2. Connettere Network Configurator in linea.
3. Selezionare ***Tool – Node Address/Baud Rate Setting***.
Verrà visualizzata la seguente finestra.

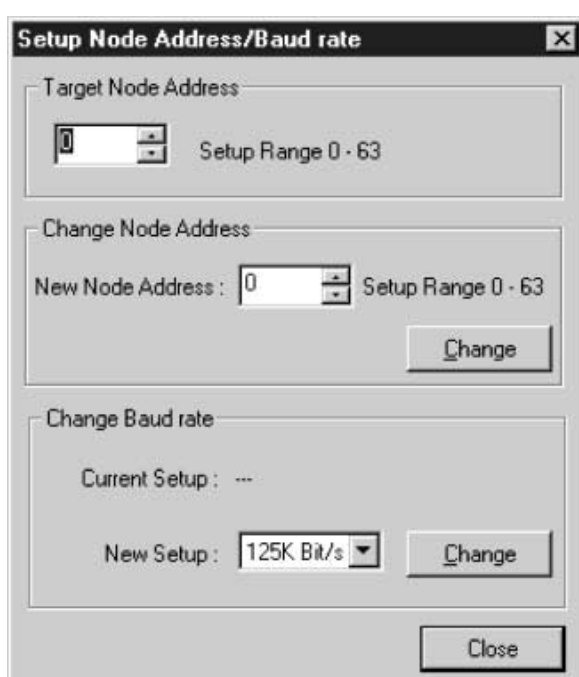

4. Impostare l'indirizzo del nodo corrente del dispositivo di destinazione nel campo *Target Node Address*.
5. Per modificare l'indirizzo del nodo, specificare un nuovo indirizzo di nodo nel campo *New Node Address* e fare clic sul pulsante **Change**.
L'indirizzo del nodo del dispositivo di destinazione verrà modificato.
6. Per modificare la velocità di trasmissione, selezionare la nuova velocità nel campo *New Baud Rate* e fare clic sul pulsante **Change**.
La velocità di trasmissione del dispositivo di destinazione verrà modificata.

Nota L'indirizzo del nodo e la velocità di trasmissione possono essere impostati mediante la rete solo per i dispositivi che supportano questa funzione.

A-5 Utilizzo dello strumento Password Recovery Tool

Se non è possibile recuperare la password impostata per un dispositivo, utilizzare lo strumento Password Recovery Tool per ripristinarla e tornare nello stato predefinito in cui non è definita alcuna password.

Utilizzare la seguente procedura per ripristinare la password di un dispositivo:

1. Preparare il computer per la connessione alla rete DeviceNet tramite porta USB o scheda di interfaccia DeviceNet.
2. Selezionare **Program – OMRON Network Configurator for DeviceNet Safety – Password Recovery Tool** dal menu di avvio (se si utilizza il nome della cartella programmi predefinito). Lo strumento Password Recovery Tool verrà avviato e verrà visualizzata la seguente finestra principale.

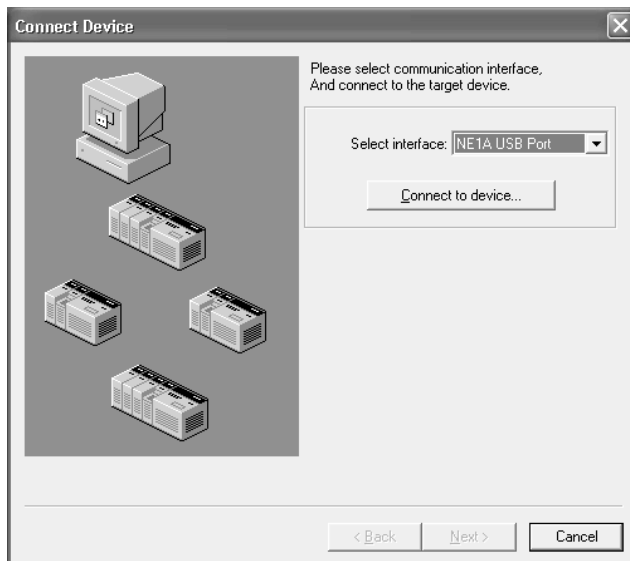

3. Selezionare un'interfaccia per la connessione alla rete e fare clic sul pulsante **Connect to Device**. Fare clic sul pulsante **Refresh** quando viene visualizzata la finestra di ricerca del dispositivo di destinazione.

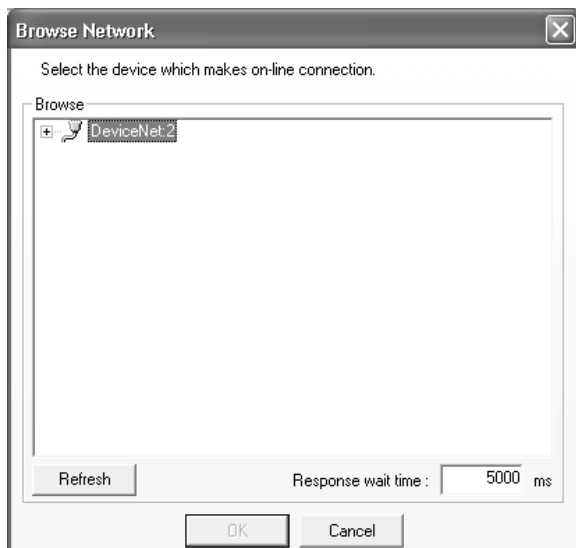

4. Impostare l'intervallo di indirizzi dei nodi da ricercare, quindi fare clic sul pulsante **OK**.

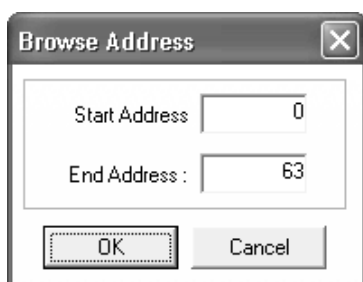

5. Verranno visualizzati i dispositivi presenti nella rete. Selezionare il dispositivo per il quale si desidera ripristinare la password, quindi fare clic sul pulsante **OK**.



6. Verranno visualizzate le informazioni necessarie per il ripristino della password che verranno richieste quando si contatta il centro assistenza. Stampare le informazioni salvandole in un file di testo o copiandole in un'altra applicazione utilizzando gli appunti.

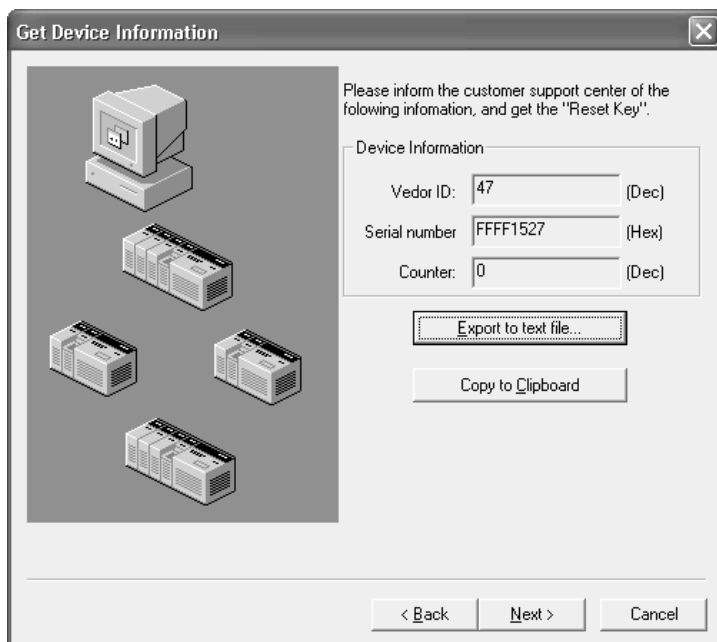

7. Fare clic sul pulsante **Next** per visualizzare la finestra Reset Password. Immettere la chiave di ripristino fornita dal centro assistenza, quindi fare clic sul pulsante **Reset**.

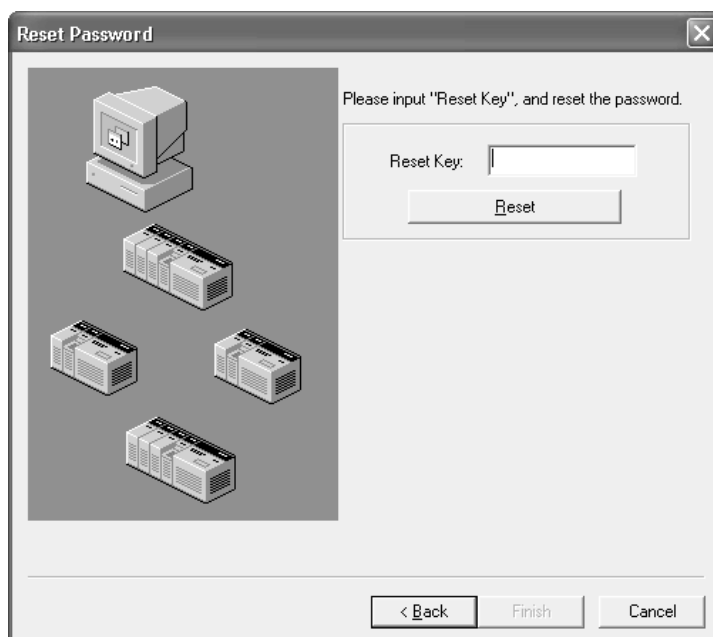

8. Se la password viene correttamente ripristinata, verrà visualizzata la finestra di dialogo riportata di seguito e il dispositivo verrà riportato nello stato predefinito in cui non è definita alcuna password. Fare clic su **OK** per chiudere la finestra di dialogo. Fare clic sul pulsante **Finish** nella finestra dello strumento Password Recovery Tool per uscire.



Glossario

Termine	Definizione
Assemblaggio e insieme di I/O	Dati interni a un dispositivo raccolti in un gruppo accessibile dall'esterno.
BusOff	Stato che si verifica in presenza di un elevato numero di errori su un cavo di comunicazione. Si verifica un errore quando il contatore degli errori interno supera un determinato valore di soglia. Il contatore degli errori interno viene azzerato ad ogni avvio o riavvio del master.
Configurazione	Impostazioni per un dispositivo e una rete.
Connessione	Percorso di comunicazione logico utilizzato per la comunicazione tra dispositivi.
DeviceNet Safety	Una rete di sicurezza che aggiunge a DeviceNet un protocollo di sicurezza conforme al livello di integrità funzionale SIL3 a norma IEC61508 e fino alla categoria di sicurezza 4 a norma EN954-1.
Durata discrepanza	Intervallo di tempo che trascorre tra la modifica del primo segnale e quella del secondo segnale.
Canale doppio	Utilizzo di due ingressi o due uscite in ridondanza.
Dual Channel Complementary	Impostazione che consente di determinare se due stati logici sono complementari.
Dual Channel Equivalent	Impostazione che consente di determinare se due stati logici sono equivalenti.
EPI	Intervallo di comunicazione dei dati di sicurezza tra il master di sicurezza e lo slave di sicurezza.
Tempo di mantenimento dell'errore (error latch time)	Intervallo di tempo durante il quale viene mantenuto lo stato di errore per dati di controllo, dati di stato e spie LED.
Connessione multicast	Comunicazioni degli I/O di sicurezza in una configurazione 1:n (n = 1 ... 15).
Open Type	Metodo aperto per le connessioni di sicurezza. È uno dei tre tipi disponibili quando viene impostata una connessione al master di sicurezza.
Catena di sicurezza	Catena logica che realizza una funzione di sicurezza, composta da un dispositivo di ingresso (sensore), un dispositivo di controllo (incluso un dispositivo di I/O remoti) e un dispositivo di uscita (attuatore).
Controllore di sicurezza	Un controllore ad elevata affidabilità utilizzata per il controllo delle funzioni di sicurezza.
Dati di sicurezza	Dati ad elevata affidabilità.
Protocollo di sicurezza	Periodo di comunicazione che garantisce comunicazioni ad elevata affidabilità.
Autenticazione di sicurezza	Certificato dei dati di configurazione emesso per un dispositivo da Network Configurator e utilizzato dal dispositivo per verificare la correttezza dei dati di configurazione stessi.
Canale singolo	Uso di un segnale come ingresso o uscita singoli.
Connessione singlecast	Comunicazione di I/O di sicurezza in una configurazione 1:1.
Standard	Un dispositivo o una funzione di un dispositivo a cui non vengono applicate misure di sicurezza.
Impulso di test	Segnale utilizzato per rilevare l'eventuale contatto tra fili esterni e alimentazione (lato positivo) o cortocircuiti tra le linee di segnale.
TUNID	ID che identifica un dispositivo tra tutti i domini di rete. Vengono utilizzati valori che combinano l'indirizzo di rete e l'indirizzo del nodo.
Titolare della connessione delle uscite	Lo slave di sicurezza memorizza il TUNID del master di sicurezza che ha stabilito le connessioni come titolare delle connessioni di uscita per evitare uscite di sicurezza da un master di sicurezza non previsto. Il TUNID memorizzato viene mantenuto fino a quando non vengono ripristinate le impostazioni predefinite dello slave di sicurezza.
Titolare della configurazione	Lo slave di sicurezza memorizza i dati sul titolare della configurazione per evitare configurazione impreviste da un dispositivo remoto. Se lo slave di sicurezza è stato configurato da un software di supporto quale Network Configurator, memorizza il software di supporto come titolare della configurazione. Se lo slave di sicurezza è stato configurato da un master di sicurezza, memorizza il TUNID del master di sicurezza. I dati memorizzati vengono mantenuti fino a quando non vengono ripristinate le impostazioni predefinite dello slave di sicurezza.

Glossario

Indice

A

aggiunta di dispositivi, 62
aggiunta di una pagina, 167
allocazione delle percentuali di utilizzo delle larghezze di banda della rete e calcolo dell'EPI ottimale, 25
allocazione minimizzando il numero di canali allocati, 258
allocazione per canale, 258
AND, 158
area di lavoro, 157
Automatic Execution Mode, 143

B

blocchi funzione, 158, 161, 173
blocchi funzione definiti dall'utente, 174
blocco della configurazione, 82

C

calcolo del tempo di risposta massimo, 33
cancellazione dello storico degli errori, 203
caricamento, 71
caricamento dei parametri dei dispositivi, 71
caricamento della configurazione di rete, 63
collegamenti, 164
comandi dei menu, 154
Commenti degli I/O, 46
commenti I/O, 95
comunicazioni DeviceNet Safety, 4
configurazione di sicurezza, 2
configurazione standard, 2
Connection Status, 199
connessione alla rete, 53, 243
connessione alla rete DeviceNet, 243
connessioni I/O, 117
controllore di sicurezza, 3
creazione di file EDS, 271
creazione di una nuova rete virtuale, 59

D

Device Status, 199
Dual Channel Safety Output Mode, 142
durata discrepanza, 138

E

editor della logica, 152
EDM, 159
elenco dell'hardware, 43
elenco dispositivi con errori, 74
eliminazione di dispositivi, 65
eliminazione di file EDS, 272
eliminazione di una pagina, 167
Emergency Stop Switch Monitoring, 159
Enable Master Function, 252
Enabling Slave Function, 252
EPI, 119
esempio di calcoli dell'EPI, 29
esportazione, 181
esportazione in batch, 181
E-STOP, 159
etichetta I/O, 126, 133
Etichette I/O, 142
esclusive NOR, 158
EXNOR, 158
EXOR, 158
External Device Monitoring, 159

F

file di blocchi funzione definiti dall'utente, 182
file di configurazione di rete, 67
finestra Edit All Connections, 123
Flag di manutenzione di Componente Collegato, 211
flag di manutenzione di Componente Collegato, 214
funzioni di manutenzione, 204
funzioni di manutenzione dei terminali di I/O di sicurezza della serie DST1, 204
funzioni di monitoraggio, 196
funzioni logiche, 158

G

gestione dei file EDS, 271
gruppi di parametri degli ingressi di sicurezza, 94
gruppi di parametri del tempo di risposta, 98
gruppi di parametri delle uscite di sicurezza, 97
gruppi di parametri delle uscite di test, 96
gruppo di parametri generali, 93

I

I/O di sicurezza locale, 4
I/O refresh cycle, 144
importazione, 176
impostazione degli indirizzi dei nodi e delle velocità di trasmissione mediante la rete, 277
impostazione degli ingressi di sicurezza, 137
impostazione dei dati degli insiemi, 132
impostazione dei dati di ingresso dello slave in stato di inattività, 132
impostazione dei parametri delle connessioni, 123
impostazione dei parametri delle connessioni di sicurezza, 117
impostazione dei punti di uscita, 171
impostazione del canale doppio, 142
impostazione del valore di soglia per il tempo totale di attivazione, 216
impostazione dell'interfaccia di connessione, 244
impostazione della modalità di funzionamento, 143
impostazione della soglia del contatore delle operazioni di commutazione dei contatti, 212
impostazione della soglia delle ore di funzionamento, 206
impostazione delle allocazioni degli I/O remoti, 257
impostazione delle funzioni del Modulo, 252
impostazione delle uscite di sicurezza, 141
impostazione delle uscite di test, 140
impostazione di parametri generali, 275
impostazioni come slave di sicurezza, 124
impostazioni come slave standard, 131
impostazioni degli I/O locali, 134
impostazioni dell'indirizzo di nodo/velocità di trasmissione dei dati, 277
impostazioni delle connessioni di sicurezza, 114
indirizzi interni, 168
indirizzo nodo, 65
informazioni sugli I/O di un blocco funzione, 169
ingresso di sicurezza, 94
inserimento di blocchi funzione, 162
inserimento di etichette di ingresso, 162
inserimento di etichette di uscita, 163
insiemi di I/O, 124
invio di messaggi espliciti, 172

L

larghezza di banda accettabile, 16, 23
larghezza di banda della rete, 23
Last Maintenance Date, 209
lettura del file di configurazione di rete, 66
Light Curtain Monitoring, 158
limitazioni di programmazione, 157

M

Maintenance Counter Mode, 211, 216
master DeviceNet Safety, 3
master standard DeviceNet, 3
modalità d'uso per garantire la sicurezza, xix
modalità di canale, 138, 142
modalità di canale dell'ingresso di sicurezza, 138
modalità di canale dell'uscita di sicurezza, 142
modalità di canale dell'uscita di test, 141
modalità di controllore autonomo, 4
modalità di protezione, 68
modifica dei parametri, 88
modifica dei parametri dell'Unità DeviceNet della serie CS/CJ, 252
modifica dei parametri di un blocco funzione, 169
modifica dello stato, 84
modifica dello stato del dispositivo, 86
monitoraggio, 190
monitoraggio dei contatori delle operazioni di commutazione dei contatti, 211
monitoraggio dei parametri, 200
monitoraggio dei tempi totali di attivazione, 214
monitoraggio del programma, 190
monitoraggio del tempo di risposta, 218
monitoraggio della tensione, 204
monitoraggio delle connessioni di sicurezza, 198
monitoraggio delle ore di funzionamento, 206
Monitoraggio dello stato, 196
monitoraggio dello storico degli errori, 202
monitoraggio online, 190

N

Network Configurator, 41
NOT, 158
numeri di rete, 59

O

Off delay timer, 158
On-delay timer, 159
Open Type, 118
Operation Time Exceed Hold, allarme, 221
OR, 158
OR esclusivo, 158

P

panoramica sui parametri master, 252
parametri dei dispositivi, 71
password del dispositivo, 69
Password Recovery Tool, 278
porta di comunicazione seriale, 243
porta USB, 53
precauzioni generali, xvi
precauzioni per la sicurezza, xviii
Programmazione, 157
proprietà dei dispositivi, 71
protezione dei dispositivi tramite password, 69
protezione tramite password del file di configurazione di rete, 66
protezione tramite password per i blocchi funzione definiti dall'utente, 187
pulsante Copy Group, 92
Pulsante Get from the actual network, 61
Pulsante Monitor Device, 196
punti di I/O di sicurezza, 4

R

registrazione degli slave di sicurezza, 114
registrazione della data di manutenzione, 209
Reset, 159
reset dei dispositivi, 85
Restart, 159
ricerca dei blocchi funzione con connessioni aperte, 173
ricerca di file EDS, 273
riquadro dei messaggi, 43
riquadro di configurazione della rete, 43
ritardo all'eccitazione, 139
ritardo alla diseccitazione, 139
riutilizzo di file di blocchi funzione definiti dall'utente, 180
routing, 158

S

Safety Gate Monitoring, 158
salvataggio del programma, 188
salvataggio dello storico degli errori, 203
salvataggio di file EDS, 273
sblocco della configurazione dei dispositivi, 83
scaricamento, 72
scaricamento dei parametri dei dispositivi, 72
scheda di interfaccia DeviceNet, 10, 144
Slave DeviceNet Safety, 3
Slave I/O, 131
slave standard DeviceNet, 3
soglia d'allarme del tempo di attivazione totale, 224
soglia dell'uscita d'allarme operazioni di commutazione dei contatti, 226
sorgente di test, 139
stampa dei programmi, 192
stato del terminale di ingresso di sicurezza, 201
stato del terminale di uscita di sicurezza, 201
stato del terminale di uscita di test, 201
stato dell'ingresso di sicurezza a canale doppio, 201
SYSMAC CS/CJ Ethernet Unit I/F, 244
SYSMAC CS/CJ I/F Port, 244

T

tempo di aggiornamento degli I/O, 34
tempo di ciclo, 25, 139, 143
tempo di mantenimento dell'errore (error latch time), 138, 140, 142
tempo di risposta, 32, 33, 98, 218
Threshold Maintenance Counter, 212, 216
Threshold Network Power Voltage, 204
Threshold Response Time, 220
tipo di connessione, 119
tipo di reset, 84
Tipo I/O, 125, 132
titolo della pagina, 167
TriggerAddress, 172
TUNID, 59
Two hand controller, 158

U

uscita, 128, 133

uscite di sicurezza, 97

uscite di test, 96

User Mode Switch Monitoring, 159

V

verifica, 180

verifica dei parametri, 78

verifica del tempo di ciclo, 143

verifica della versione, 42

Storico delle revisioni

Il numero di revisione del manuale è indicato in fondo al numero di catalogo, stampato nell'angolo inferiore sinistro della copertina posteriore del manuale.

Cat. No. Z905-IT2-04



Codice di revisione

Nella seguente tabella sono indicate le modifiche apportate al manuale nel corso di ciascuna revisione. I numeri di pagina si riferiscono alla versione precedente.

Codice di revisione	Data	Contenuto modificato
01	Maggio 2005	Stesura originale
02	Aprile 2006	Revisioni per aggiornamento del Network Configurator dalla versione 1.32 alla 1.5□.
03	Settembre 2006	Revisionato per inserire l'aggiornamento del Network Configurator dalla versione 1.5□ alla 1.6□.
04	Giugno 2007	Revisionato per inserire l'aggiornamento del Network Configurator dalla versione 1.6□ alla 2.0□.